BIBLIOTECA UNIVERSITĂȚII IAȘI

ANUL XXIII No. 5929

3 LEI EXEMPLARUL

MARȚI 1 MARTIE 1927

ABONAMENTE

Lei 1000 pe un an
„ 500 „ 6 luni
„ 300 „ 3 luni

OPINIA

ZIAR POLITIC COTIDIAN

ANUNCIURI
se primesc la toate
Agențiile de Publicitate
și la
Administrația ziarului
Iași—Str. Gh. Mârzescu 17

D. MEISNER N'A UITAT IAȘUL

D. general Averescu a fost galant cu Iașul. Ne-a dat 2 portofolii ministeriale, unul pentru organizația averescană și altul personal pentru d. C. Meisner. Umbra lui Marghiloman ne-a ajutat mult ca să avem al doilea ministru ieșan, fenomen politic necunoscut de memorie de om.

Organizațiunea ieșană a partidului poporului, a căzut în idolatrie, semn de mentalitate primitivă, inferioară. S'a temut ca d. Meisner să nu facă umbră d-lui Petrovici și l'a îndepărtat, cu disprețul pactului dintre șef și marghilomaniști. D-nii Ernest Mihailescu și Căpriță au trecut înaintea lui Meisner, după cum au trecut și înaintea altui ieșan de marcă: d. Manoilescu.

Generalul Averescu i-a păscuit pe amândoi și în special pe Meisner, care s'a mulțumit să fie și în viața politică ieșan înainte de toate. D, Meisner este astăzi deputat de București și ministru în lotul ieșenilor.

Ieșenii nu s'au prea arătat simțitori, la onoarea de a-l avea pe d. Meisner ministru. Din contra, partidul averescan ieșan e cam tulburat că d. Meisner a fost instalat fără recomandarea lui, în palatul ministerului lăcrărilor publice. D. Meisner a vizitat Iașul ca ministru. Nici primire, nici conducere cu torții la plecare, nici banchete.

Totuși d. Meisner n'a uitat Iașul. S'a grăbit să satisfacă cererea prefectului Axinte și să aprobe cu ochii închiși devizurile inginerului șef Grigoriu; și abea intrat în minister, a strâns toate resturile nedistribuite încă de la capitolul drumurilor (căci d. Meisner a intrat la minister 3 luni după aplicarea bugetului) și a dat 5,000,000 lei din bugetul 1926 pentru șoselele Iașului.

Guvernul liberal, cu toată prezența în minister a lui Georgel Mârzescu n'a dat în 4 ani pentru șoselele Iașului de cât 7.000.000 lei din care liberalii locali au cheltuit o parte pentru inaugurări și banchete.

Cele 5.000.000 lei au fost sporite ca cele 5 pâini și 2 pești din noul testament, grație curajului și energiei d-lor Axinte și Grigoriu, cu peste 20 milioane în zile de prestație părăsite de fostul prefect Fântânariu, și de aceea, cu toată scumpetea enormă a materialelor, cărăușiei, zilei de lucru de astăzi, s'a realizat cea mai serioasă ameliorare o șoselelor Iașilor de la 1914 încoace.

Pentru bugetul 1927, ministrul de finanțe n'a acordat ministerului de lucrări publice pentru drumuri de cât 75 milioane lei, ceea ce face pentru cele 11.000 km. de șosea existente, mai puțin de 7000 lei de km., care după prețurile de astăzi este o sumă ridiculă nu pentru reparații, dar chiar pentru întreținere.

Repartizată pe județe, suma pentru drumuri abia 1 milion de județ. D. Meisner a dat jud. Iași pentru 1927, 5.000.000 lei pe care le-a și ordonanțat de frica remanierilor probabil, — o sumă echivalentă cu acea acordată Ilfovului.

D. Meisner se gândește să sporească dotația drumurilor cu cel puțin 3.000.000.000 — (cetește bine, trei miliarde) — prin mari taxe noi stabilite prin legea, al căreia proect a fost publicat de ziare.

Vom examina normele din acest proect de lege, cu taxe sdrobitoare pentru contribuabil.

A. A. BADAREU

„REVOLUȚIE"!

Ziarele liberalo-averescane aduc o știre înfiorătoare. Iată lucrurile de-a fir'a păr:

Siguranța Capitalei a arestat 6 băeți și două fete, membri ai cercului „Tineretul comunist", adica niște minori. Numele lor se păstrează secret.. (puteți cerceta statele de plată ale Siguranței). Dar e vorba să se mai opereze vre-o 15 arestări și fără îndoială că de data aceasta vom auzi și nume...

Știți ce făceau minorii în chestie? *Pregăteau revoluția*; pur și simplu. Ceva însă mai grozav: *revoluția trebuia să izbucnească, la finele lunii Mart, în toată țara!*

— „Și noi dormim, domnule!"... vorba lui conu Leonida.

Probele sunt concludente: o broșură comunistă, câteva manifeste, 3 mașini de șapirograf, găsite noaptea în str, Laborator (sau Minotaur, sau Pacienți, sau Lepidopterului...)

*

Adica, din cei 17 milioane de locuitori ai României Mari, câteva sute de așa zișI comuniști erau să bage în sac armata permanentă de 130,000 oameni, plus poliția și jandarmeria! Adica, trei mașini de șapirograf erau să dea gata mitralierele, artileria, aviația, crucișătorul „Elisabeta" etc. pentru a înfăptui revoluția în toată țara, și încă la dată fixă (finele lui Mart)?!

Mă rog, domnii dela Siguranța Generală nu s'au săturat de asemenea stupidități?

Renovatus

Din toată lumea

Un sinucigaș original — Câțiva polițiști din Paris au observat în zorii zilei cum un om a apărut pe platforma etajului al doilea al Turnului Eiffel, și s'a așezat calare pe un colț avansat, în cea mai primejdioasă situație.

S'a iscat o discuție. Polițiștii au rugat pe individ să se dea jos. El a răspuns că vrea să se sinucidă fiindcă s'a certat cu nevastă-sa, d-na cutare, care stă la adresa cutare...

Un polițist a chemat pe femee la fața locului. Aceasta, împreună cu mai mulți curioși care se adunaseră, stăruiau pe lângă individ să lase gluma. El și-a aprins o țigară și a stat de vorbă vre-o două ceasuri, povestind lucruri vesele și din când în când dojenindu-și nevasta pentru lipsa ei de blândețe. Apoi, la un moment dat a strigat: „Acuma-i gata. Rămâneți cu bine". Și s'a aruncat din înălțime, murind pe loc.

*

Comuniști europeni în China — La Canton centrul revoluționarilor chineji, a sosit o delegație comunistă europeană, în frunte cu englezul Tom Mann și deputatul francez Doriot.

S'a făcut o primire oficială, cu care prilej Tom Mann a atacat în cuvinte energice imperialismul Angliei.

EVENIMENTELE DIN CHINA

Vedere generală a marelui port SHANGHAI, amenințat direct de trupele cantoneze.

Actualități politice

Dr. Lupu și C. Stere

Se știe că partidul de la Picadilly s'a ridicat contra d-lui Stere și a „sterismului", chiar prin gura șefilor d-nii dr. Lupu și Buzdugan.

In această privință, d. Al. Vaida-Voevod face câteva preciziuni interesante, într'un interview acordat ziarelor.

Fruntașul ardelean arată că în anul 1920, d. dr. Lupu, susținut de d-nii Buzdugan și Cazacliu, a determinat intrarea d-lui Stere în partidul țărănist.

Mai târziu, când se pertracta fuziunea național-țărănistă, takiștii puneau în discuție „chestia Stere". Iar cel care nu cedă obsolut nimic pe această chestie, era d. dr. Lupu, susținut iarăși de d-nii Buzdugan și Cazacliu.

Mai putem aminti că atunci când „Universul" a început să atace pe d. Stere, ziarul „Aurora" al d-lui dr. Lupu a ripostat cu o teribilă campanie împotriva d-lui Stelian Popescu.

Iată deci, cât de indicat este partidul de la Picadiliy să se ridice contra „sterismului"...

Remanierea

Se precizează că remanierea cabinetului se va produce în cursul lunii Mart. Printre alte schimbări, e vorba de debarcarea d-lui Goldiș care refuză să se înscrie în partidul poporului. Este în discuție și situația d-lui Lapedatu. Ar părea sigură numai menținerea d lui Lupaș care-i considerat ca și înscris în partid.

Dar ziarul „Universul" dă o versiune nouă, care merită reținută. Se zice că d-nii Goldiș, Lupaș și Lapedatu merg mână în mână și ar fi hotărât să amenințe cu demisia grupului întreg, în caz când d. general Averescu ar vrea să remanieze pe unul dintr'înșii.

Să așteptăm decursul evenimentelor.

X.

Propaganda Națională cu deasila

Citim în ziare că acuma, decurând, deputatul Belner, maghiar, s'a plâns D-lui Ministru de Interne în Cameră în contra răspândirei forțate a revistei oficiale „Comoara".

Tocmai această chestiune o discutăm și noi mai dăunăzi la un consiliu comunal dela țară. Trebuea de alcătuit bugetul comunei și când am ajuns la articolul presei, notarul ne citește vre'o cinci ordine, care ne impun abonamente la ziare și reviste, după cum sunt: „Cultura poporului", „România Nouă", „Comoara" și altele. Știind, că ordinele nu se discută, ci se execută, sumele necesare s'au aprobat. Ce costă pentru o comună de 8—9 sute de gospodari să se aboneze și la douăzeci de ziare?...

Dar în sufletul fiecărui consilier au rămas ascunse vre'o câteva chestiuni.

— De ce nu ne întreabă ce fel de presă vrem noi?...

— Sunt oare atât de frumoase ziarele sau revistele impuse pentru ca să ne abonăm la dânsele, sau trebuește numai să le ajutăm pentrucă altfel nu se răspândesc?

Mai știm că poporul nu e prea deprins să citească. Și dacă l'am lăsa în voea lui Dumnezeu, noaptea întunecoasă ar dormi încă mult timp în țara românească.

Și atunci, dacă în unele împrejurări admitem, de pildă, măsuri sanitare și chiar medicale forțate, de ce să nu admitem și alte măsuri bune forțate, luați seamă, bune?...

Poate că am avea ceva de obiectat în privința ziarelor „Cultura poporului" sau „România Nouă"; însă relativ la revista „Comoara" condusă de marele nostru scriitor Sadoveanu, nu putem decât s'o recomandăm.

Dar ceva curios.

Ni se întâmplă de atâtea ori să intrăm în casele oamenilor de la țară și cu tristețe vedem, cum gospodinele aprind focul sau învelesc ceva în proaspetele foi ale „Comoarei", încă ne tăiată.

— De unde a-ți luat această hârtie? întrebăm.

— De la primărie, ni se răspunde. Am primit cărticica dela Biroul populației și odată cu dânsa ne-a oprit și banii pentru gazete.

Ce tragedie pentru un scriitor!.. Și ce subiect bun pentru o nuvelă de ale D-lui Sadoveanu!... O fi citind'o cineva...peste Prut.. în regatul vechiu.

La noi în Basarabia... poporul este moldovenesc dar nu știe carte. Școlarii citesc, dar ei sunt bucuroși să-și învețe lecțiile.

Suntem și noi de părerea d-lui Ministru Octavian Goga care răspunde deputatului Belner, cum că ar fi bine ca limba statului să fie cunoscută de toți.

Dar până atunci, cum să facem cu limba statului să fie dulce și pentru rușii din Basarabia, maghiarii din Ardeal și nemții din toate provinciile?

Dr. VL.

Jud. Ismail

Din Roman

Roman.— *Accident de muncă.* —Lucrătorii moarei C. F. Rohrlich au fost eri viu impresionați de tragicul sfârșit al unei tinere lucrătoare. Iată cum s'au petrecut lucrurile.

Lucrătoarea Maria Drăgan în vârstă de 18 ani, având treabă pe lângă motor, curelele i-au apucat șorțul trăgând-o și pe dânsa în roată.

Corpul nefericitei a fost făcut bucăți.

Înghețat de frig. — Servitorul firmei de pielărie „I. Gros", un anume Max, dormind noaptea în bucătărie, a fost găsit dimineața înghețat de frig.

Teatrale.—Marți 1 Martie turneul Mărioara Voiculescu va reprezenta „Dama cu Camelii".

Lazar

ASPECTE

ETERNA DIVERSIUNE

Siguranța veghiază. Cu aceeași tenacitate care a caracterizat-o în todeauna când nu era vorba de urmărirea și prinderea hoților, a urmărit și descoperit un vast complot bolșevic începând din Capitală și ramificându-se—natural—prin toate centrele muncitorești și basarabene.

Capii revoltei în perspectivă au și fost depuși la Jilava, iar biurourile siguranței sânt ocupate cu descifrarea manifestelor găsite și inventariarea broșurilor subversive ridicate de la complotiști. Intre timp, brigăzile din provincie operează descinderi și arestări în scopul anihilării celebrelor „nuclee" ale protaplasmei bolșevice...

Cabinetele de instrucție ale Consiliilor de războiu sânt aglomerate cu chestiuni identice; închisorile sânt pline de deținuți comuniști și ocnele închid în galeriile lor sumbre echipe nenumărate de muncitori și studenți condamnați pentru crimă împotriva siguranței statului.

Cu toate acestea, țara e tulburată în permanență; manifestații sgomotoase au loc pe străzi încăerări între jandarmi și manifestanți se produc cu regularitate, se comit atentate și maltratări grave în trenuri și în centrele universitare, fără ca să se stabilească răspunderea altcuiva decât a victimelor cari cred că au dreptul măcar să protesteze în chip platonic.

Deci, anarhia adevărată se pare că nu o provoacă nici muncitorii comuniști, nici chiar cititorii broșurilor subversive, de vreme ce aceștia sânt întotdeauna arestați cu mult înainte de a avea posibilitatea să pășească la un început de executare a planurilor lor, cari nu se găsesc trâmbițate în gazete și reviste, ci consemnate numai în „declarațiile" luate la primele cercetări polițienești.

Și totuși aceștia sânt criminalii. Pentrucă ei fiind stigmatizați de justiție cu pedepse, rămase vertiginos definitive, se presupune că sânt și vinovați în virtutea sacrosanctului principiu: *res judicata pro veritate habetur*... Pe când alții.

Atâta vreme însă cât sânt numai preveniți, avem dreptul să ne manifestăm oarecari bănueli, mai ales noi aceștia cari am pătruns de multe ori în misterele dosarelor atâtor comploturi: avem dreptul să considerăm și ultima descoperire a siguranței ca un act al marei și eternei diversiuni a atenției generale din țară—și mai cu seamă din străinătate—de la cauzele adevărate ale turburării ordinei publice.

G. SPINA

Spiritul războinic
al armatei germane

Armata germană și-a păstrat vechiul spirit agresiv. Dovadă, recenta paradă militară care a avut loc la Potsdam, în prezența prințului Oscar de Prusia și a numeroși ofițeri din fosta armată imperială.

Generalul Heye a adresat soldaților următoarele cuvinte:

—„Vom lucra, vom lupta dacă trebue, și vom muri pentru onoarea și binele Germaniei. Să reînoim vechiul nostru jurământ: credincioși până în măduva oaselor, după cunoscuta metodă prusiană".

SCRISORI DIN ARGENTINA

Aspecte din Buenos-Ayres.— Note sociale, artistice și culturale.

Buenos-Ayres, Februar, 1927

Ce să vă spun despre această țară, interesanta republică Argentină? Că-i de opt ori mai mare ca România întregită și are o așa situațiune pe glob încât în timp ce o parte din locuitorii ei mor de căldură, alții degeră de frig?

La noi, în Buenos-Ayres, oraș măreț ridicat pe țărmul râului uriaș „La Plata", în luna asta Februar e foarte cald. Intre + 36° și + 40°. Concepeți așa temperatură, la acum când la voi e patinajul în toi? Totuși insolațiile is minime două ori trei pe zi la 2 milioane locuitori cât are orașul. Sorții îi slabi ca năduful să ne pericliteze viața, și'n orice caz ventilatoarele electrice, cu cari este prevăzută orice casă, ne vin mult în ajutor.

De când sunt aci, o dorință febrilă mă împinge mereu la drum. Hoinăresc cu ceasurile prin străzile lungi, drepte, nesfârșite, încrucișate în toate direcțiunile, cu casele înalte de 8—10 și mai multe etaje cu câte trei ori patru caturi de prăvălii, iar deasupra lor mii și mii de fire telegrafice și telefonice se țes asemeni unor enorme pânze de paianjen. Vizitez teatrele care sunt mari și elegante, cinematografele nenumărate, sălile de conferințI, grădinile.

Mediul social e foarte simpatic. Argentinii la tip seamănă mult cu Românii. Descendenții vechilor coloni spanioli care s'au amestecat cu indienii și negrii, trăesc în bună frăție cu emigranții veniți din toate colțurile Europei.

Elementul italian domină însă iar limba vorbită e cea spaniolă.

Argentinul e inteligent, puțin cam leneș, foarte generos, amabil, comunicativ. Ca să vă spun drept, aci nu este așa multă meschinărie ca la voi, în Europa.

Nu se cunoaște deosebirea de rasă, religie și toate celelalte mizerii care amărăsc viața, oe fuscând inteligența care aci s întrebuințează în folosul țării.

Cultura în genere nu e așa răspândită ca în Europa; lupta pentru existență nu e crâncenă, fiecare își găsește un plasament și meritul te ridică la locul ce ți se cuvine. Clasa conducătoare e foarte bine pregătită; știința, arta sunt admirabil reprezentate în dansul lor internațional. Țara face sacrificii pentru a-și lansa pe fii ei meritoși. Anual se acordă burse de studii, pentru Europa, studenților distinși și artiștilor. In ultimul timp Parisul a recunoscut fibra de geniu pictorului argentin *Ominquella Martin* cumpărându-i 26 tablouri dintre care două pentru Luxemburg; aceiași consacrare a avut-o și sculptorul nostru *Fioravanti*. Ei reprezintă școala naturalistă dinamică și au foarte mulți adepți.

Și muzica nu este uitată la noi. In orele de răgaz Argentinii umplu până la ultimul loc, teatrul de Operă. Și au ocazie să asculte pe cei mai renumiți artiști din lume. Aceștia nu ne ocolesc, căci știu bine că'ntr'o țară de emigranți, în care oricum elita banului preponderează, nu pleci niciodată cu punga goală.

In general, Argentina e o țară plăcută cu dor de cultură, asemănătoare unei fete între 18—20 ani. (Centenarul și l'a împlinit abia în 1910). Te ademenește, te subjugă și știe să te păstreze lângă ea. Finanța îi este solidă și țările bătrâne se înghesue în a-i face curte. România voastră

(Continuarea în pag. IV-a.

AJUTOR!... SUNT MILIONAR

După recentul roman 600.000 frs. par mois

Cea mai nouă producție cinematografică franceză. Film de mare actualitate. Cei mai distinși artiști dramatici parizieni interpretează: **Koline, Charles Vanel, Monfils, Héléne Darly, Madeleine Guitty eto. eto Astăzi la Cinema Sidoli.**

Al doilea film al programului: A 4-a și penultima serie SUB MII DE PRIMEJDII

Farmacia Curței Regale și Laboratorul
de chimie analitică Frații Dr. Konya
Succesori Dr. EM. GROZEA, IAȘI
LABORATOR DE PRODUSE CHIMICO-FARMACEUTICE
premiate cu medalii de aur în țară și străinătate
Specialități proprii aprobate de Consiliul Sanitar Superior
Câte-va din aceste specialități:

Vinul Konya: tonic, nutritiv, cu principiile de Cola, Coca și Guarana.

Sudex: pudra antisudorifică, de mare efect contra transpirației la mâini, picioare, etc.

Dentalin: renumita apă de gură.

Crema de Pete: contra petelor de orice fel de pe obraz și pentru îngrijirea feței.

Preparate cosmetice Margot: crema, pudra și săpun pentru înfrumusețarea feței.

Salparill: cel mai bun sirop depurativ al sângelui stricat, având ca efect reînoirea organismului.

Kalmodon: antinevralgie, contra durerilor de dinți, de cap, nevralgii, etc.

Laboratorul de analize: primește analize chimice de orice fel,

BECURI

electrice, noul voltaj

cele mai solide, cele mai rezistente, din fabricile cele mai renumite: **Philips, Osram, Tungsram, Mazda Ferrowatt, Orion,** etc. mărci garantate, cumpărate mai eftin ca oriunde numai la Depozitul general

Zaharia Weiss
Piața Unirei

BANI TIMP, cunoștințe noi CÂȘTIGAȚI prin VIZITAREA

TÂRGULUI de MOSTRE din PRAGA

20-27 Martie 1927

Cuprinzând 22 Grupe în toate branșele *Textile, Porcelanuri, Sticlărie, Mecanice* și *Jucării* etc.

Expoziția specială de *Radio*. Mare reducere pe C. F. R. și Cehoslovace. Scutiți de viza pașapoartelor.

Informații și legitimații la **Ing. I. IIRASEC, Iași** str. Neculai Ganea **No. 24 etaj,** între orele 1-2 p. m. și 7-8 seara.

Funcționari de Birou

fără garanție, își pot câștiga în orele libere Lei 300—500 zilnic, contra comision. A se adresa la

„Asigurarea Românească"
Iași str. Lăpușneanu 19

„OCULTIST"

Prezicător SĂVESCU

Strada **ALBINEȚI** No. 37 la vale de Biserica Singurul este în **ROMANIA**

Ca PREZICATOR serios, precis, documentat, fără a-și face — reclamă mare —

Începând acum o nouă *„invenție"* în calculul „CIFRELOR" prezice, orice afaceri serioase la persoane serioase descoperă orice mistere sufletești din viață și dă toate lămuririle necesare pentru orice interes, sufletește, căsătorii, boale orice fel, comerciale, furturi, atât cât e posibil desigur.

Dă lecții de sugestiune și magnetismul—face magnetismul pentru vindecarea boalelor de nervi, anemie, dureri de cap, gânduri fixe, energie, boala dragostei (iubiri fatale) și deprinderi rele, liniște în căsătorie etc.

Discreție sigură. Toată țara prin scris. Consult. 9—12 și 2—7½ Duminică până la 4 după masă.

DE ARENDAT chiar de pe acum via în întindere de 10 ha. viță pe rod, pomi fructifieri, pământ de arătură, rămasă pe urma defunctului Dimitrie Constantiuiu, situată în Podgoria Vișan.

Licitația orală va avea loc în casa din str. Trei Erahi 4, ora 3 p. m. în ziua de Mercuri 2 Martie 1927.

Al 12-lea Târg de Mostre Internațional din Viena
13—19 Martie 1927
(Târgul Technic 13—20 Martie 1927)
Expoziție internațională de automobile și motociclete
Expoziție specială polonezâ
„Noutăți technice și inventiuni"
Expoziție de reclame
Expoziție pentru ogricultură.
„Animale Domestice"
(Expoziție pentru întreținerea și îngrijirea animalelor)
Expoziție pentru produse alimentare

Nici o viză. Cu legitimație (Messeausweis) și pașportul puteți trece granița spre Austria. — Mari reduceri la călătorie pe căile ferate ale României, Ungariei, Poloniei, Cehoslovaciei, Austriei și pe Dunăre. Viza de tranzit prin Ungaria vi-o procurați ușor la trecerea granitei. Pentru trecerea prin Cehoslovacia nu e necesar nici o viză. Legitimația la prețul de lei 170 atât prin **Wiener Messe A. G. Wien VII** cât și la reprezentanții Ad. honoris pentru:
Iași, Banca Moldova
Iași, Com. Intern. des Wagon-Lits, str. Cuza Vodă 44

Dr. Albert Ficler

Specializat în clinicele și spitalele din *Berlin, Leipzig* și *Frankfurt* etc. în boli de:
Stomac, Intestine și Ficat
Boli de Nutriție:
DIABET, (tratament cu *Insulin*) GUTA, ARTERIOSCLEROZA, etc.
ELECTRO-TERAPII
Cons.: 9—11 și 3—6.
Iași, Str. Lăpușneanu 27

MICA PUBLICITATE

DIN CAUZA PLECAREI vând una mașină sistematică de pungi A se adresa Hnscal Osias, str. Eternitate 57.

DE INCHIRIAT o locuință la o vie, în regiunea Copoului. 5 minute de la tramvai; compu ă din trei odăi, bucătărie, camară, șură, beci. — A se adresa str. I. C. Brătianu 132.

DE VANZARE un piano în bună stare. — A se adresa str. I. C. Brătianu 132.

DE INCHIRIAT de la 23 Aprilie a. c. două camere spațioase, cu intrare de lumină electrică, verandă, bucătărie și camară de lemn, apă în curte.

La Dl. Camille Gall, Stradela Sf. Atanasă No. 3.

De închiriat două camere în str. Ghica Vodă 59. A se adresa la Banca Comercială D-lui M. Elias

DE INCHIRIAT apartament etaj, 3 camere, magazii, pivniță etc. A se adresa la d. Avocat N. George cu str. Gusti 6, prin Rosetti.

MIRCEA C. SERION

DOCTOR IN DREPT
AVOCAT
Birou de Notariat
Str. Muzelor 4

Tribunalul Jud. Iași S-ția III-a

PUBLICAȚIE DE VÂNZARE
No. 1876 din 25 Februarie 1927.

Se încunoștiințează că Tribunalul Iași s. III-a, în urma raportului D-lui Judecător Sindic No. 740 | 927, prin Jurnalul No. 1169 | 927, a autorizat Corpul Portăreilor Tribunalului Iași, ca să scoată din nou în vânzare prin licitație publică și în condițiunile Jurnalului anterior, bunurile falitului M. M. Frenckel din Iași, compuse din mărfuri de manufactură aflate în Iași, str. Ștefan cel Mare No. 37, evaluate de expert la suma de 374.958 lei, și mobilierul casnic aflat la domiciliul falitului, în Iași, str. Cismăriei No. 12, evaluat de expert la suma de 21.200 lei.

Vânzarea și adjudecarea acestei averi, va avea loc în ziua de *1 Martie 1927* ora 2 p. m. la fața locurilor indicate mai sus, începându-se licitația publică de la sumele evaluărei expertului, cu facultatea D-lui Judecător Sindic, de a o începe și de la o sumă mai mică, sub rezerva omologărei Tribunalului.

Dosar No. 48 | 926.
Președinte, M. Eșanu.
Portărel, E. Antoneade

Tribunalul Jud. Iași S-ția III-a

PUBLICAȚIE DE VÂNZARS
No. 1875 din 25 Februarie 1927.

Tribunalul Iași s. III-a com. în urma raportului D-lui Judecător Sindic No. 22 și 244 | 927, prin Jurnalele No. 138 și 522 | 927, a autorizat ca prin mijlocirea Corpului de Portărei Iași, să se scoată în vânzare prin licitație publică, bunurile falițiilor Frații Goldemberg din Iași, str. Anastasie Panu No. 79, compuse din articole de băcănie și mobilier casnic, și evaluate la suma de 519.358 lei.

Se încunoștiințează că vânzarea și adjudecarea lor, va avea loc în ziua de *1 Martie 1927* ora 4 p. m. la fața locului în Iași, str. Anastasie Panu No. 79, începându-se licitația publică de la suma evaluărei, cu facultatea D-lui Judecător Sindic de a o începe și de la o sumă mai mică, sub rezerva omologărei Tribunalului.

Președinte, M. EȘANU
Portărel, Antoniade,
Dosar No. 63 | 926 al S

BALUL GRUPULUI DE AVIAȚIE

Sâmbătă seara a avut loc la Cercul Militar, Balul mascat și nemascat dat de grupul de avi ție, în scopul înălțărei unui monument care să eternizeze memoria eroilor Aviatori, morți pentru Tron și Țară, pe câmpul de onoare.

Saloanele Cercului Militar, aranjate în mod deosebit și iluminate „a giorno", erau neîncăpătoare pentru lumea ce venise. S'a dansat în patru saloane de la etaj, unde era și tombola cu bufet; iar parterul era amenajat pentru supeu și ruletă.

Ofițerii din *Aviație*, în frunte cu d. general Zadic comandantul Corpului 4 de armată, secondat de d. lt. colonel Alexandrescu comandantul grupului de aviație, făceau onorurile necruțând nimic pentru buna reușită a balului.

„Jazz-bandul" dimpreună cu celelalte dansuri moderne, dintre care, din cele vechi, n'a lipsit cotilionul cu surprize frumoase, s'au dansat fără încetare și cu o însuflețire cum rare ori se vede la un bal, în sunetul orchestrelor a două muzici militare, cea a regimentului 13 Infanterie din localitate și minunata orchestră militară a companiei de Jandarmi din Cernăuți, care se alternau făcând să sboare, (nu însă ca aeroplanele) perechile, pe un bun parchet.

Tombola cu multe și frumoase obiecte câștigătoare, fu luată cu asalt, fără a uita ruleta care atrăgea tot mai mulți doritori să'și încerce norocul.

Bufetul bine asortat cu de toate cele bune, era mereu vizitat și nota veselă a mai dat'o și un cupletist cu șansonete hazlii.

Costume și măști erau mult și frumoase și făceau deliciile multora prin intrigile ce răspândeau.

Balul a ținut până la ziuă și aurora dimineței se arătase de mult și totuși ultimii dansatori nu se dădeau duși. Obosit (numai privind) am intrat acasă când cântau cucoșii.

*

Din lumea multă și distinsă am recunoscut pe:

D-na Colonel Naum, D-na Elena Brătianu, D-na Colonel Ionescu, D-na Colonel Manolachi, D-na Colonel Sturdza, D-na Colonel Mitescu (Berlad) D-na Colonel Damian, D-na Colonel Macri, D-na Colonel Constantinescu, D-na Colonel Nițescu, D-na Colonel Dobrescu, D-na Ema Corjescu, D-na Eliza Zarifopol, D-na Elena A. Sion, d-na Mimi Cuza, d-na Patron, d-na Bastachi, d-na Racovitza, d-na Leonida Gheorghiu, d-na Pia Gheorghiu, d-na Valantina Gatoschi, d-na Scriban (Cluj) d-na Maior Caracaș, d-na colonel Popovici, d-na Rang, d-na Popovici, d-na căpitan Grigoriu, d-na căpitan Mazăre, d-na Cațichi, d-na Stihi, d-na Haier, d-na Apostoi, d-na Georgescu, d-na căpitan Viorescu, d-na Sava, d-na căpitan Lateș, d-na Carp, etc.

Epoletul era reprezentat prin d-nii general Zadic, general Botez, colonel Ionescu, colonel Manolachi, colonel Sturza, colonel Mitescu (Bârlad) colonel Nițescu, colonel Dobrescu, col. Macri, colonel Constantinescu. Lt. col. Alexandrescu, maior Caracaș, colonel Popovici, căpitan Grigoriu, căpitan Mazăre, căpitan Viorescu, căpitan Lateș, Lt. Paulian, Lt. Pleșoianu, Lt. Gherculescu, Lt. Tarnoschi, Lt. Adam, căpitan Vidr. Dimitrovici, căpitan Râșler, căpitan Stavrescu, căpitan Constantinescu, Lt. Paraschiv, Lt. Diaconu, Lt. I. Fătulescu (Tecuci).

Din buchetul domnișoarelor notez pe: D-ra Mariana Naum d-ra Jeana Crupenschi, d-ra Liseta A. Sion, d-ra Adriana Damian, d-ra Martak, d-rele Violeta și Anuța Petrovici, d-ra Filostrat, d-ra Scriban (Cluj) d-ra Gela Theodoreanu, d-ra Arabu, d-rel Mitescu (Bârlad) d-ra Ionak, d-ra Coca Sion, d-ra Patron, d-ra Adam, d-ra Carp.

Iar fracul și smokingul prin d-nii: Leon Ghica, A. Wincler, Cațichi, Leonida Gheorghiu, Arthur Sion, Corjescu, Inginer Tzântzu, Skeletti, Sava, dr. Mihailescu, Rang, Popovici, Borcea, Genoi, Inginer Svicinschi, Mircea Sion, Petroni, Milescu, Rătianu, Caicuciu, Creș, Handoca, Stihi, Cavaler de Zotta, Gatoschi, Prassa, Frații Scriban, Vasilică Sion, Densușianu, Samson, Herovanu, Manoliu etc. etc.

Dintre Domnișoarele cele mai frumoase mascate, au fost D ra Theodoreanu în paianjăn, și D-ra Scriban (Cluj); în madharogea, costum gris cu profusiune de perle, iar dintre cavaleri: Dl. Sava avocat și Dl. Dr. Mihailescu, admirabil reușiți în pierot; iar o Doamnă de origină germană, a cărei nume îmi scapă, era prea frumoasă dar într'o splendidă tualetă care nu se poate descrie.

La Bal a luat parte aproape tot tineretul distins al lașului.

Termin cu acest vers ce mi l'a inspirat o prea frumoasă între frumoase:

„Regină, erai tu, dintre toate,
„Numai coroana îți lipsea
„Dar ce Rege nu ți-ar da-o ție
„Când te-ar vedea'!

?

SE CAUTA UN AGENT contra salar la Soc. „Ajutorul Nostru".

*

BIROUL DE GAJ „Ajutorul Nostru" desface un transport de încălțăminte modernă de dami și bărbătească cu prețuri pe jumătate.

*

Ocazional se vând:
1). Lână țigae pentru covoare
2). Un covor persan.
și diferite lucruri de valoare.

Se primesc spre vânzare sau în gaj bijuterii, antichități, covoare persane, etc.

*

Dactilografie se poate învăța bine în timp de o lună. Se copiază acte în str. Cuza Vodă 71

DOCTOR
E. GHELMAN

Specializat la Viena
Boli de Piele și de păr
Sifilis și Venerice

Tratamentul radical a blenoragiei acute și cronice prin Uretroscopia (Iluminatul canalului uretral) Electrolyza, galvanocaustica, vaccinoterapia.

Str. GANDU No. 1 vis-a-vis de Cinema Elisabeta
Intrarea prin stradela Talpalari.
Consult.: 9-10 a. m. și 2-7 p. m.
Duminică 11—12 a. m.

Un nou Ateneu Popular

în orașul Iași

În anul acesta, cartierul Sărăriei va fi împodobit cu un frumos așezământ destinat culturii maselor de la periferia orașului Iași.

Acțiunea culturală pe care o desfășoară de câțiva ani Ateneul Popular din Tătărași căpăta imitatori, căci *Un nou Ateneu Popular* va lua ființă în primăvara aceasta în cartierul Sărăriei și al Țicăului—mahalaua unde a trăit și unde se află „bojdeuca" scriitorului I. Creangă.

Inițiativa clădirii acestui ateneu se datorește vrednicului *Protoereu Nicula*, parohul bisericii „Sf. Haralambie" din acest cartier care secondat de comitetul parohial și Epitropii bisericii: *I. Tufescu, Th. Motaș, și Căpitan Dumbrăvescu* a reușit prin o stăruință lăudabilă să obțină de la toți oamenii de bine fără deosebire de partide, concursul moral și material. Pe lângă sprijinul material al poporănilor din acest cartier și al autorităților din localitate, Părintele Niculea a reușit în acest an să adune pentru această operă culturală, frumoase fonduri cu care să înceapă în primăvară clădirea ateneului.

In acest scop d. *Ministru I. Petrovici* a dat un ajutor de 150.000 lei d. *Trancu-Iași* 100000 lei, d. *Goga* 80.000 lei, d. *Lupaș* 50.000 lei, *Banca Națională* 60.000 lei, d. *Meisner* 15.000 lei mărindu-se astfel considerabil fondul construcției.

Ateneul preconizat de Păr. Niculea se va clădi în curtea bisericii „Sf. Haralambie" după un plan frumos alcătuit de arhitectul comunei d. Grumăzescu, având în față o *monumentală clopotniță* de care biserica „Sf. Haralambie" are absolută necesitate.

REP.

INFORMAȚII

x CĂSĂTORII— În casele din str. Muzelor a d-nei Cristina Motaș s'a celebrat într'un cerc de rude și prieteni intim, Duminică 27 c. cununia religioasă a d-rei *Elena Motaș* fiica d-nei Cristina Motaș cu d. *dr. Andrei Goreniuc*. Nuni au fost d-na și d. Alex. Iarca din R. Sărat, dintre cei prezenți reținem pe d-na Cristina Motaș, d. și d-na Al. Iarca, d. și d-na Th. Motaș, d-na Maria I. Motaș, d. Petru Rășcanu, d-na și d. dr. Col. Savin, d-na și d. Grig. Rusovici, d-na și d. Col. Damian, d-na și d. Jude Pogonat, d-na Pavlov, d-na și d. Niculescu, d-na Săvescu, d-na și d. Cozelschi, d. dr. Cuparencu.

D-rele Nița Motaș, domnișoara Goreniuc, domnișoara Tușa Motaș domnișoara Dobreanu, d-ra Popovici, d-ra Lula Sava, d-ra Damian, d-ra Cuparencu și d-nii L-t. Goreniuc, L-t. C. Sain, Val. Motaș, Tody Motaș, Manicuță, Damian, etc.

Tinerii căsătoriți au plecat seara cu trenul spre Făgăraș, iar nuntașilor le a fost dat să pue capăt veseliei abea a doua zi dimineață.

*

Aseară în locuința d-nei și d-lui I. Brașcu în cerc intim s'a celebrat căsătoria religioasă a încântătoarei lor fiice *Lucie-Marie* cu d-l *Teodor Iamandi*, licențiat în drept. A oficiat păr. Apolon Andrieș, nuni fiind d-șoara Maricel Andriescu cu d-l dr. Ralescu.

Au participat în afară de familiile fericiților miri, d-na și d. Iamandi, d-na și d-l dr. Gafencu, d-na Economu, d-na si d-l Antoniu Ciolan, d-na Orteanu, d-na și dl. Nicu Popa, d-na și dl. col. Cogan, d-na și dl. locot. Lăzărescu, d-na și d-l Ionescu, d-na și dl. Scheitel d na și dl. Schneider, Dimitriu, etc.

x CENTRE CULTURALE.— Eri Duminică a avut loc inaugurarea a cinci centre culturale organizate în jud. Iași.

La Ungheni a conferențiat pr. Tănăsoca, inspector școlar; la Sculeni a conferențiat d-nul C. Stamboliu, inspectorul șef al Regionalei școlare Iași, la Stolnicani a vorbit d. revizor C. Florea; la Petrești a vorbit d. sub revizor Gh. Racu și la Todirești a conferențiat d. sub revizor Toma Petrea.

Au urmat producțiuni școlare foarte reușite.

La fiecare centru a participat un mare număr de săteni.

x FURTURI.— A fost arestat în localitate individul Ionescu Petru din Huși.

Cercetat la comisie, el a declarat că este autorul unui mare număr de furturi în Huși.

Individul a mai declarat că a furat și pe tatăl său de o mare sumă de bani.

x A fost arestată servitoarea Alexandrina Silisneuc. Ea a fost denunțată de stăpânul său d. C. Molnar din Bulevardul Ferdinand pentrucă a furat suma de 10000 lei și bijuterii.

Deasemenea a fost arestat bătetul V. Scafan învinovățit de furt.

ULTIMA ORA

Amânarea tratativelor franco-ruse

Paris 28— Din cauza unui conflict ivit între d-nii Litvinov şi Rakovski, ambasadorul sovietelor la Paris a anunţat amânarea începerii negocierilor franco-ruse pentru luna August.

Alegeri parţiale în Franţa

Paris 28.— In departamentul Sarthe au avut loc alegeri parţiale pentru trei locuri de deputaţi (doi socialişti şi un radical-socialist aleşi la senat).

A eşit în frunte lista moderată, cu 30,500 voturi.

Lista radical-socialistă a întrunit 24,000 voturi; lista socialistă 10,000 voturi; lista comunistă 5000 voturi.

In chestia chiriilor

Bucureşti 28.—Proprietarii urbani au ţinut eri o întrunire publică în sala „Dacia". In acelaşi timp s'au întrunit şi chiriaşii la sediul Ligii lor.

O delegaţie de chiriaşi se va prezenta mâne d-lui general Averescu.

O staţiune clandestină de radio

face propagandă monarhistă în Austria

Viena (Ceps).— Deja de o săptămână funcţionează la Viena o staţiune clandestină de radio care face propagandă monarhistă prin prelegeri speciale şi concerte. In ziua de 24 Februarie staţiunea a transmis imnul monarhist interzis „Gott E halte".

De urmele acestei staţiuni care are o capacitate destul de puternică, încă nu s'a putut da.

Vot de încredere

în ministrul de interne jugoslav

Belgrad 28.—Ministrul de interne d. Maximovici s'a apărat în scupcină, apărându-se de toate acuzaţiile ce i s'au adus. In apărarea lui a vorbit şi un deputat agrarian croat, care a fost imediat exclus din partid de către d. Ştefan Radici.

Scupcina a votat încrederea în ministru cu 152 voturi contra 134.

D. Mussolini şi albanejii

D. Mussolini aplică metodele fasciste si în politica externă, acolo unde se poate.

Albania, care nu-i mult mai mare decât un judeţ, şi ca întindere şi ca populaţie, era predestinată să cadă victimă a exerciţiilor imperialiste ale Ducelui. Astfel, zilele acestea, d. Mussolini a internat pe toţi acei albaneji aflători pe teritoriul italian, care au refuzat să subscrie o declaraţie de recunoaştere a pactului italo-albanez.

Căpeteniile albaneze în frunte cu episcopul Noli, au depus o plângere la Liga Naţiunilor, şi la guvernele marilor puteri, protestînd împotriva procedeelor guvernului italian.

Complot bolşevic în Ungaria

Budapesta 28.— Un complot bolşevic cu complicaţii în mai multe oraşe a fost descoperit de către poliţie. In fruntea complotului se afla fratele fostului comisar al războiului din timpul guvernării lui Bela Kuhn.

S'au operat până acum 50 de arestări.

Şedinţa Camerei de Comerţ

Discuţia bugetului

Membrii Camerei de Comerţ s'au întrunit azi în şedinţa de continuare, sub preşedinţia d-lui C. Cerchez, preşedintele Camerei.

Şedinţa se deschide la orele 11 şi jumătate.

D. Ilie Mendelsohn vorbeşte în discuţia generală a budgetului,—cerând economii, pentru a nu se distruge capitalul camerei de comerţ.

Se opune la sporirea subvenţiilor, pentru operele de binefacere.

D. *Georgescu* crede că o parte din budgetul cheltuelilor s'a votat, — rămâne ca la rest, să se mai facă economiile ce se impun.

Vorbesc în această chestie d-nii Popovici, Zamfir, Em. Lupu, Einhorn.

Se naşte o discuţiune, cu privire la procesul intentat de societatea „Edilitatea".

D. Mendelsohn se plânge că comisiunea de verificare lucrează cu uşile închise,—pe când d. Popovici susţine că această comisiune a arătat de la primele cercetări, că Camera de comerţ a fost încărcată cu 800.000 lei.

Din nou se naşte un viu incident.

D. Cerchez, învinueşte pe d. Mendelsohn, că d-sa a fost acela care a sporit datoria Camerei şi deci nu ar avea autoritatea morală, de a formula acuzări.

D. Gugui cere închiderea discuţiei.

D. Isac Moscovici zice că d. Mendelsohn n'a făcut nici o incriminare, ci a cerut numai o chibzuială.

D. Fred Şaraga, regretă că o discuţiune serioasă se banalisează prin discuţiuni personale şi afirmaţiuni gratuite.

D. Leon Reişer,—vice-preşedinte, zice că se pierd zile cu discuţiuni personale.

Rostul Camerei de Comerţ, este de a se ocupa exclusiv de interesele comerciului.

Socoteşte că budgetul a fost bine întocmit, iar pentru palatul Camerei este o operă bună, pentru care se cuvin laude d lui N. V. Ştefăniu şi fostei Camere.

D. Cerchez, zice că d-sa n'a ridicat nici o chestie personală, — ci a relevat numai că datoriile dăinuesc din trecut.

Discuţia e închisă, în fine.

*

Se intră în ordinea de zi—votarea cheltuelilor. D. Chiucă cere o subvenţie pentru biserice dela cimitirul Sf. Vasile.

Se aprobă 50.000 lei.

D. Vineş cere o sumă mai mare pentru restaurarea bisericei Sf. Ilie.

Chestia se amână.

Se aprobă 25,000 lei ca subvenţie pentru spitalul de copii „Dr. Ghelerter".

Se votează pentru asociaţiile de presă suma de 80,000 lei.

D. general Popovici cere o subvenţie pentru şcoala de Bele-Arte.

La aceasta, d. Zavalide afirmă, că ministerul nu aprobă subvenţii la şcoalele statului.

Se acordă şcoalei 25,000 lei.

Se acordă 124,000 lei ajutor pentru d. N. V. Ştefăniu fostul preşedinte al Camerei de Comerţ.

D. Fred Şaraga, laudă actele de mărânimie făcute azi de Camera de comerţ.

Ca o complectare a acestor acte de dreptate, să se acorde un sprijin pentru restaurarea mare ui spital evreesc.

Camera aprobă 100.000 lei.

La statul personalului, d. Georgescu cere desfiinţarea contenciosului.

D. Cerchez dă lămuriri cu privire la organizarea corpului de funcţionari la Camera de Comerţ.

Se sporesc unele salarii.

D. Gugui cere o urcare şi la personalul de serviciu.

D. Gugui, ajutat de d. Moscovici, e satisfăcut.

D. Fred Şaraga cere reintegrarea d-lui Negrescu, fost funcţionar.

Şedinţa se ridică la ora 2 p. m.

Cum se va aplica taxa ad-valorem

Decizia primăriei.—Acţiunea comercianţilor

Se ştie că în ultima şedinţă Consiliul Municipal a votat taxa ad-valorem, în jurul căreia s'a făcut atâta discuţie.

Decizia primăriei arată că pe ziua de 1 Ianuarie 1927 se înfiinţează taxa asupra valoarei mărfurilor intrate şi eşite din oraş, produsul căreia va fi exclusiv întrebuinţat pentru refacerea oraşului, neputându-se mandata din acest fond decât cheltuelile pentru pavaje şi canaluri: şi în nici un caz plată de personal.

Dar pentru a simplifica pe de o parte formalităţile iar pe de altă parte, spre a se satisface ceinţele comercianţilor şi industriaşilor, s'a aprobat ca încasarea acestei taxe să se facă *pe greutatea mărfurilor* transportate, după un tarif stabilit.

*

Iată câteva puncte din acest tarif:

Ţesături: lână 16000 lei taxă pe vagon. Matase 20 pe kgr. Bumbac 1 leu p kg. Ferării 600 lei pe vagon. palării 3 lei kg., percelanuri 2000 lei vagonul, sticlărie fină 2000 lei vag. sticlărie brută 1000 lei vagonul, cherestea, lemne pentru construcţie 600 lei vag., fruct 1000 lei, hârtie, cărbuni 500 lei vag., cereale 600 lei vag., colonial 1000 lei vag., încălţăminte 8 lei kg., droguri, vopsele 1000 lei vagonul, bere 600 lei vagonul, spirt 2000 lei vag., lemne de foc 50 lei vag., zahar 500 lei vagonul etc.

Insă comercianţii tot nu sunt mulţumiţi contra modului cum s'a insc is taxa în buget.

In consecinţă se anunţă o acţiune comună a Camerei de Comerţ şi Statului Negustorecc.

Se vor convoca câteva mari întruniri publice.

P.

Avalanşă

Paris 28 — La Chambery o avalanşă de zăpadă a acoperit un detaşament militar. Trei soldaţi au dispărut.

O nouă loterie pentru sinistraţi

Premii în valoare de mai multe milioane

Comitetul pentru ajutorarea sinistraţilor de sub înaltul patronaj al M. S. Regina Maria, a organizat o nouă loterie pentru întreaga ţară.

Premiile vor fi în număr de 3719 valoarea lor începând dela 400 lei până la 2.500,000.

Preţul unui bilet a fost fixat la 25 lei.

Tragerea loteriei pentru întreaga ţară se va efectua la Bucureşti în ziua de 11 Septembrie 1927.

IN CHINA

Londra 28.— Din Peking se anunţă că armatele lui Ceang So Lin continuă a trece fluviul galben în drum spre poziţiile cantoneze.

Spaniolii atacaţi

în Maroo

Paris 28.— Din Rabbat se anunţă că noi ciocniri s'au produs în regiunea spaniolă a Riffului. Soldaţi spanioli s'au refugiat la posturile franceze.

Chestia Nicaragua

New-York 28. — Preşedintele Coolidge a declarat ca acţiunea Angliei care a trimis un crucişător în Nicaragua, nu este un motiv de obiecţiuni din partea Statelor Unite.

RADIO-AMATORI

LEI 230 BECUL KREMENIZKI A. 11 şi A. 14

găsiţi numai la SECŢIA RADIO A BIROULUI TECHNIC

E. NAGLER & I. R. WEISS Iaşi str. Păcurari No. 3

Catastrofă aeriană

Buenos Aires.— Două aeroplane americane s'au ciocnit în plin sbor şi s'au aprins. Ambii piloţi au fost carbonizaţi.

INFORMAŢII

x **O taxă de asistenţă socială.**— D. dr. Vasiliu, medicul şef al jud ţutui, a propus d-lui prefect „Axinte să se introducă taxa de asistenţă socială de 100 lei de cap de familie.

Nevoia acestor taxe este justificată prin mărirea personalului sanitar al judeţului şi pentru luarea de măsuri contra epidemiilor.

Chestiunea va fi pusă în discuţiune în consiliul judeţean.

x *A furat o pâine.* — A fost arestat locuitorul P. Caralău din str. Frumoasă 25, pentru că a furat o pâine de la cârciumarul Leibovici din str. Ştefan cel Mare.

x PUNGAŞ PRINS.— Am relatat ieri, răvile bandi de pungaşi şi spărgători Feodor Egorof. Am relatat deasemenea că Tribunalul II, a confirmat mandatul de arestare a lui Egorof. Mai rămăsese neprins ultimul complice Andrei Danuţov, care s'a refugiat în Tighina.

In urma unei circulări date de d. comisar Vasiliu şeful Brigăzii de Urmăriri, Danuţov a fost arestat şi adus eri în localitate.

El va fi înaintat azi Parchetului.

x Membrii sectorului Mitropoliei al partidului naţional-ţărănesc, au fost convocaţi în şedinţă plenară pentru Marţi 1 Martie, la orele 8 jumătate seara.

La această şedinţă va participa şi fruntaşii organizaţiei centrale.

x BISERICEŞTI.— I. P. S. S. Mitropolitul Pimen a sosit aseară în localitate.

— Pentru Joi 3 Martie crt. a fost convocat consiliul Eparhial al secţiei administrative, având a se rezolva diferite chestiuni.

Şedinţa va fi prezidată de către I. P. S. S. Mitropolitul Pimen.

— Ministerul Cultelor a aprobat împărţirea parohiilor din oraşul Dorohoiu, aşa după cum s'a decis în Consiliul Eparhial.

— Ministerul a confirmat numirea următorilor funcţionari în cancelaria mitropolitană:

Pr. Petrea Manole, în postul de şef de birou, în locul devenit vacant prin înaintarea d-lui C. Romano.

Pr. Mihai Ionescu în postul de şef de birou, în locul d-lui Ion Ciohodaru, retras.

D-nii Const. Florescu şi I. Nicolau în posturi de impiegaţi.

D. Alex. Gheorghiţă, fost funcţionar la Curtea de Apel din Iaşi, în postul de şef de birou.

— Ministerul a aprobat hotărârea Consiliului Eparhial al Mitropoliei Moldovei, ca satul de colonişti dintre staţiile Cucuteni şi Movileni, să fie alipit la parohia Romăneşti (Iaşi).

x BIBLIOGRAFIE— In No. 2 din „*Vitrina Literară*" colaborează Mihai D. Ralea, Adrian Pascu, C. Sâteanu, G. Spina, Ioan Dafin, Giordano, Enric Furtună, C. Deleanu, S. L. Sandrea, B. Mayer, I. Belfert, Anton Gurgu, M. S. Săveneanu, Ion Poiană, I. S. Rähl, Ciglon.

Cronici, recenzii, revista revistelor, şi lumea literară.

Desene şi ilustraţii de Ross şi Dragoş. Reproduceri după maestrul Băncilă.

x *In memoria d-rului N. Grigoriu.*— Consiliul de higienă, convocat pentru Sâmbătă seară, a suspendat şedinţa în semn de doliu pentru pierderea d-rului Neculai Grigoriu, fostul medic şef al judeţului nostru.

La redeschidere, s'au relevat meritele d-rului Grigoriu, luându-se hotărârea să se depună şi din partea judeţului, o coroană pe sicriul defunctului.

La înmormântare vor participa toţi şefii autorităţilor locale.

Moartea d-rului Grigoriu a produs o vie impresie în tot oraşul şi judeţul.

x Se află sub presă volumul „Poliţia rurală şi legea pentru înfiinţarea gnarzilor comunali" precum şi regulamentul agenţilor auxiliari ai poliţiei rurale şi legea privitoare la majorarea cifrei amenzilor judecătoreşti şi la momdul încasării lor, întocmit de d. *Vasile Spacovici*, sub prefectul judeţului Iaşi.

x Sâmbătă 26 Februarie a avut loc în târgul Cornesti (Iaşi) o întrunire a ligii naţionale creştine.

Intrunirea a fost prezidată de d. deputat Zelea Codreanu; luând cuvântul şi 5 studenţi din Iaşi.

SPECTACOLE

Cinema Sidoli prezintă astăzi cea mai recentă apariţie cinemarografică „Ajutor! Sunt Milionar!..." Film parizian cu reputatele forţe scenice Koline, Charles Vanel, Hélène Darly, Madeleine Guitty etc. E o supraproducţie de primul ordin, achiziţionată cu enorme cheltueli şi sacriticii. Totuşi preţurile locurilor rămân aceleaşi obişnuit reduse, pentru a nu împovara şi mai mult enormele greutăţi de traiu, prin cari trecem astăzi. Preţurile sunt următoarele: Parter şi Loje 24 lei, Funcţionari 19 lei (în aceleaşi locuri), Elevi în uniformă 12 lei, Balcon 12 lei. Copii şi militari 8 lei.

†

In veci uemângâiaţii: Octavia soţie, Cecilia şi Lt. Col. Dr. Cerbulescu şi Lucia şi Dr. Biridescu fiice şi gineri, Nina şi Sanda nepoate, Eliza Stoian, Elena Col. Şolcănescu, Natalia şi F. Pane surori şi cumnat şi Anastasia şi C Stoian vici frate şi cumnată precum şi familiile Moroianu, Stoianovici, Steiner au durerea a anunţa pierderea prea scumpului lor soţ, tată, socru, bunic, frate şi văr

COLONEL

ALEXANDRU STOIANOVICI

în etate de 66 ani

decedat în urma unei scurte dar grele suferinţe în ziua de 27 Februarie 1927.

Inmormântarea va avea loc Marţi 1 Martie ora 3 d. m.

Cortegiul va porni de la locuinţa defunctului Str. Palade 7 bis.

DOCTORUL

R. DAMSKER

Str. Cizmăriei No. 17

(PIAŢA HALEI)

Consultă zilnic între orele 8—11 a. m. şi 2—5 p. m.

pentru **Boli Interne**

Sifilis şi **Genito-Urinare**

Dr. Jacques Goldner

Şef de lucrări la Facultatea de Medicină

Boli interne, Boli de copii

Iaşi, — strada Mărzescu 17

cons. 2—4 p. m.

Specialist în boli de copii şi sugaci

Numai cu

150 lei

se execută în mod ireproşabil **orice ramă** culoarea mobile mărime naturală: în mahon frasin, nuc, aurit, metal etc.

Asotiment bogat 120 modele, numai la

DOCTOR

Tr. Mihailescu

asistent universitar

chirurg secundar gynecolog la spit. Maternitatea

BOLI DE FEMEI, GENITO-URINARE-SIFILIS

Str. Lăpuşneanu No. 18, etaj

Telefon No. 164

Consult. 1—3

DOCTOR

ISAC AVRAM

dela clinicile din Pavia, Milano şi Genova

BOLI INTERNE;

SIFILIS, VENERICE

Cons. 8—10, 3—6

Pentru săraci gratis

Bul. Ferdinand (str. Gărei) 11

DOCTOR

L. HEITEL

MAMOŞ

De la clinicile din Berlin, Viena Frankfurt

Boli de femei şi naşteri

Str. Săulescu 2 (alături de Biserica Talparari)

Consultaţiuni 3—6 p. m.

Pentru săraci gratis zilnic.

DOCTOR IN MEDICINĂ

M. WECHSLER

Specializat în Franţa în

ARTA DENTARĂ

Boli de gură şi de dinţi

Consult. 9-12 şi 2-7 p. m.

IAŞI, Str. Ştefan cel Mare 13

Casele Leon Mayer

DENTISTUL

Fr. Grünberg

după o practică îndelungată şi-a deschis institutul dentar

Strada Cuza Vodă No. 1

(vis-a-vis de Farmacia Jelea Halta Sărărie)

Execută toate lucrările de proteză şi chirurgie dentară

Preţuri moderate

Consult. 9—1 şi 3—7

ȘTIRI DIN ȚARĂ ȘI STRĂINĂTATE

D. HALIPPA DESPRE ACȚIUNEA D-RULUI LUPU

ROLUL D-LUI STERE IN BASARABIA

D. Pan Halippa a făcut declarații ziarului „Adevărul" asupra acțiunii d-rului Lupu în Basarabia :

„Deși partidul său se intitulează țărănesc, și acest cuvânt are pentru massele basarabene o magie specială, (spune d. Halippa), părerea mea este că nimeni din cadrele mari ale populațiunei nu ne vor părăsi, ci ne vor rămânea credincioase toate cadrele, astfel cum ne-au rămas credincioase toate organizațiunile de la Hotin și până la Cahul.

Plecarea d-lui dr. Lupu este evident o lovitură adusă democrației române, care și-a pus atâtea speranțe în d-sa.

Timpul ne va da cel mai bun răspuns. Cu toate piedicile ce le are în cale și le va mai avea încă, până în cele din urmă democrația română trebue să triumfe".

*

— „Se afirmă că unii din amicii d-rului Lupu, că d. Stere nu mai este ca odinioară atât de iubit în Basarabia.

La această chestiune, d. Halippa a răspuns următoarele :

— *„Stere are locul său bine așezat în mișcarea democrației basarabene. A creiat aici o ideologie politică, a fost și este un luptător pentru toate cauzele mari basarabene, pentru toate cauzele democratice și noi nu ne lepedăm de dânsul niciodată. De altfel numai în fața alegătorilor basarabeni, la o alegere liberă și nesilită, se va putea constata în adevăr dacă d. Stere a pierdut sa nu simpatiile mulțimii".*

Iar lipsa de vagoane

pentru exportul cerealelor în Polonia

Ieri dimineață a avut loc o nouă consfătuire a cerealiștilor ieșeni la Camera de Comerț.

Consfătuirea a fost provocată de lipsa de vagoane pentru exportul cerealelor în Polonia.

In urma discuțiunilor urmate, s'a trimes o telegramă Direcției Generale a Căilor Ferate prin care se cere ca de urgență să se pue la dispoziția Direcției Iași, vagoane suficiente pentru exportul cerealelor în Polonia, între care și un număr suficient de vagoane poloneze și vagoane românești revizuite. Acestea din urmă sunt astăzi întrebuințate pentru transportul lemnelor dela Hârlău.

Cerealele care sunt depuse în gări prin Basarabia și Nordul Moldovei, sunt expuse alterării.

Sunt peste 10.000 vagoane de cereale care așteaptă încărcarea pentru export.

Din această cauză stațiile din Basarabia și Nordul Moldovei sunt blocate.

In acelaș timp s'a intervenit și d. ing. Emil Nițescu, a promis că Iașul va avea zilnic 55 de vagoane, la dispoziție pentru transportul cerealelor.

Acum se așteaptă și măsurile ce vor fi luate de Ministerul Comunicațiilor.

Scrisori din Argentina

(Continuare din pag. I-a)

și-a trimes și ea un consul, care însă nu s'a purtat tocmai frumos ș'intr'o bună zi a șters-o. Păcat ; un consul român vrednic ar fi necesar aci.

Despre România s'a scris ceva mai mult în ultima vreme, în legătură cu istorietele prințului Carol, „domnul Hohenzollern" cum îi se zice pela noi. Notează că nu cunoaștem cenzura, Libertatea presei e inviolabilă și sacră. Din această cauză jurnalistica e-n floare, și-și poate indeplini cinstit misiunea.

Ea ne pune în contact cu viața din toate colțurile pământului, iar în viața noastră ne este o călăuză și-un sfătuitor.

Dar, *con esto basta* ; trebue să fac ultimile preparative pentru-o călătorie dealungul coastei pe Atlantic, voiu trece prin țara Focului și mă voiu reîntoarce pe Pacific prin Santiago —Mendoza—Buenos-Ayres. Sunt amețită de bucurie și neastâmpăr ; la noapte îmbarcăm sub strălucirea limpede a lunei în apele ce oglindesc catargurile împodobite cu steaguri din toate colțurile pământului.

Atunci când mă voiu reîntoarce, vă voiu transmite impresiile despre ceace am văzut, pe imensa întindere cuprinsă între 22° și 55° latitudine sudică,

MADELEINE B.

EVENIMENTELE DIN CHINA

Importanța colosală

a orașului Shanghai

Shanghai este în prezent cel mai mare centru industrial și port pe întregul litoral asiatic. Așezarea lui geografică este neobicinuit de favorabilă. El este situal la gura fluviului la g-Tse-Kiang pe sectorul acesta se varsă în Marea Chinei Orientale.

Datorită acestei situații Shanghai a devenit singurul punct prin care se exportă din China toate produsele provinciilor ei bogate și tot prin Shanghai, America și Europa aduc în China cea mai mare parte a mărfurilor lor.

Pe lângă imensitatea pieței interne, Shanghai a putut crește și deveni un oraș cu proporții considerabile. Populația orașului este de 1.500.000 locuitori, iar orașul este centrul întregului capital străin. La Shanghai se află o poliție străină iar străinii de aci au o administrație proprie comunală.

La Shanghai și în împrejurimi s'a desvoltat o industrie puternică cu instalațiuni moderne. Acolo se află șantiere, mori gigantice, o mare industrie electrotechnică și în sfârsit cel mai mare centru al industriei chineze de textile și mătase. La Shanghai și orașele vecine Han-Ceu, Vuzuvu s. a. își au sediul lor cele mai mari fabrici pentru prelucrarea bumbacului și a mătasei.

Importanța orașului Shanghai poate fi încă constatată din împrejurarea că din numărul general de 100 mari fabrici textile ce-l are China, mai mult de 50 la sută se află numai la Shanghai. In textilăriile din Shanghai lucrează azi 30 la sută din numărul muncitorilor ocupați în marile fabrici textile din întreaga Chină. Raporturi la fel se constată și în industria mătasei. In întreaga Chină există 93 mari fabrici pentru prelucrarea mătasei și din acest număr se află la Shanghai 75. In industria mătasei din Shanghai lucrează 90 mii muncitori. (Ceps)

Arestarea unui tânăr în Socola

Ieri dimineață d-șoara Mali Leibovici a reclamat poliției că un tânăr din cartierul Socolei, i-a sustras pe stradă, o poșetă în care avea câteva sute de lei și apoi a luat-o la fugă, pierzându-i urma.

Imediat d. comisar Emil Mircescu, șeful circomscripție II însoțit de d. sub comisar Lăzăr, a făcut o razie în tot cartierul.

Intr'o cafenea tânărul a fost recunoscut și arestat.

La comisie el a declarat că se numește R. Klepper și locuește în str. Blondelor.

D. comisar Mircescu continuând cercetările, a stabilit că acest tânăr Kleper a comis mai multe pungășii în acelaș mod.

Asociația culturală agricolă

a moldovei întregite

Comitetul de direcție ales prin votul adunării generale ținută la Universitate în ziua de 20 cor, s'a întrunit Sâmbătă 26 cor. la Camera de Comerț și s'a constituit alegându-și biuroul precum urmează :

Președinte d. D. Tacu președintele Camerei de agricultură.

Vice președinți : d. prof. H. Vasiliu delegatul Universității și d. C. Cerchez președintele Camerei de Comerț.

Administrator-Delegat d. prof. A. Cardaș, delegatul ministerului de agricultură.

Membrii: d. prof. C. Otin și d-na Eleonora Lohan, delegata ministerului de industrie.

Director general — Const. I. Ciulei.

In aceiași ședință Comitetul, examinând toate modalitățile, care pot fi avute în vedere la organizarea lucrărilor din parcul fostei Expoziții agricole în scopul înființării Muzeului agricol și de industrie casnică, cât și a Târgurilor periodice de produse agricole și industriale, a aprobat propunerea D-lui Profesor A. Cardaș, susținută călduros de către D-nii T. Tacu și I. Axinte, prefectul județului, de a constitui în acest scop o asociație specială între Universitatea din Iași, Camera de agricultură și de comerț, care să se ocupe în mod special cu această chestiune.

D-l avocat Florin Sion, a întocmit proectul de constituire a acestei asociațiații în unire cu d-l Const. I. Ciulei și în cursul acestei săptămâni instituțiunile interesate vor convoca plenurile lor pentru a se pune de acord asupra tetului definitiv și a se constitui în asociație, după care împreună vor face cuvenitele demersuri pentru a lua în primire parcul fostei Expoziții agricole de la Copou.

Dela gimnaziul „Alexandru cel Bun"

Adunarea comitetului școlar.—Chestia localului

Eri a avut loc adunarea comitetului școlar al gimnaziului Alexandru cel Bun.

Adunarea a aprobat gestiunea, expusă de d. Mitescu, directorul gimnaziului.

*

Casa din strada Palatului, care a fost cedată gimnaziului Alexandru cel Bun, va începe curând a fi amenajată.

Locatarii vor fi evacuați d. Sf. Gheorghe —dată până când vor fi terminate și planurile de transformare ce le elaborează arhitecții ministerului de instrucțiune.

D. ministru I. Petrovici grăbește lucrurile ca în fine acest gimnaziu după 60 de ani de rătăcire să-și aibă un local propriu.

Accident de tren

în gara Tg. Frumos

La spitalul Sf. Spiridon a fost internat eri soldatul N. Șurubariu din Reg. c. f. r. având un picior strivit.

Soldatul a plecat cu trenul de Paşcani. In Tg. Frumos a căzut de pe scară, cu un picior între tampoane.

Trenul punându-se tocmai atunci în mișcare, tampoanele au strivit complect piciorul soldatului.

x ARESTAREA UNUI COMERCIANT.— Tribunalul Secția III pronunțându-se în cererea de declarare în faliment intentată comerciantului Adolf Ornștein din Tg. Cucului—l'a declarat în faliment.

Tot odată a ordonat arestarea lui.

Eri dimineața comerciantul a fost arestat dela locuința lui și înaintat parchetului.

Adunarea generală

a funcționarilor comerciali

— NOUL COMITET —

Ieri după amiază a avut loc adunarea generală a Societății „Generală" a funcționarilor comerciali din Iași.

D. Max Rubinzaft, deschizând ședința a expus activitatea societății, după care d. L. Herșcovici a arătat mersul mișcărei funcționarilor pentru respectarea legei repauzului.

D. N. Neagu fost președinte al secției Iași, a fost proclamat membru de onoare al societății „Generala".

Apoi a început votarea pentru alegerea noului comitet.

Au fost proclamați aleși d-nii Max Rubinsaft, N. Băltăreț, N. Șteinberg, M. Ștefanovici, L. Herșcovici, Sava Grigoriu, Adolf Hascal, Isac Goldenberg, Sami Galler, H. Marovitch, Jac Froimovici, H. Filip, Iosef Șaraga, Sandu Leibovici și S. Avram.

Rep.

INFORMAȚII

x *Am anunțat Sâmbătă că S. I a Curții de Apel a primit recursul în Contencios al d-lor Zăuleanu și Ionescu, anulând reintegrarea d-lui Florin Sion la catedra de drept civil.*

Completul Curții era alcătuit din d-nii Bercea, Lupu și Petit. S'a deliberat câteva zile până ce s'a căzut de acord asupra soluțiilor și motivelor. Apoi, cei 3 consilieri s'au consfătuit cu toți membrii Curții. Și consilierii ambelor secțiuni au găsit că soluția dată de completul de trei este cea justă.

Când a auzit decizia, d. Florin Sion a spus prietenilor : „Păcat că nu am persistat în ideia de a cere strămutarea procesului la altă Curte".

x *Principele Wilhelm de Hohenzolern, fratele M. S. Regelui, părăsește azi țara, plecând cu un tren special, spre a se înapoia în patrie.*

x Pentru ieri fusese convocată adunarea generală a avocaților baroului de Iași. Neîntrunindu-se numărul suficient de membri, adunarea a fost amânată pentru Duminecă 6 Mart.

SÂMBĂTA 26 MARTIE
SALA PRIMARIEI
MARELE BAL
AL
ASOCIAȚIEI ZIARIȘTILOR IEȘENI
SE PREGĂTESC MARI SURPRIZE

x D. profesor dr. Danielopol, se află de eri în localitate.

x *Consiliul comunal din Fălticeni*—Consiliul comunei Fălticeni, nou ales, s'a constituit astfel : *primar* d, Alecu Blându ; *în delegația permanentă* d-nii Loghin, S. Faier și I. Bolner.

x Polonezul Iosef Bricks care a fost arestat în str. Ștefan cel Mare pe când schimba bancnote false de 5 dolari și pe care Tribunalul la condamnat la 2 ani închisoare, a fost judecat Sâmbătă de Curtea de Apel.

Curtea a primit apelul parchetului și l'a condamnat pe Briks la 5 ani închisoare.

x La locuința regretatului dr Grigoriu, e un adevărat pelerinaj, de tot ce Iașul are mai distins.

S'au depus coroane din partea d-lui doctor Cazacu, directorul regiunii sanitare, doctor Vasiliu medic șef al județului, dr. C. Tănăsescu medic șef al orașului. S'au depus de asemenea coroane din partea prefecturei de județ și a municipiului.

Ceremonia înhumării are loc mâine la ora 2 după prânz.

x Consiliul de Război din localitate secția II, a început azi dimineață judecarea procesului d-lui maior Popa Benoiu din Reg. 4 art. Roman.

D-sa este inculpat pentru neregului în mânuire de bani.

Consiliul e prezidat de d. general Frim.

Un consorțiu american

va construi locuințe în România

Consulul american, d-l I. R. Childs din capitală, a dat asigurări d-lui dr. C. Enășescu, președintele Secțiunii Uniunei ofițerilor de rezervă din Iași și senator, că o societate de construcție americană va finanța și va lua în întreprindere opera construirei de locuințe în întreaga țară și în spiritul ante-proectului de lege relativ la construcție, întocmit de Uniunea ofițerilor pe rezervă, poate face oricând o ofertă statului român.

Național-țărăniștii din Piatra-N.

rămân în partid

Se anunță din Piatra-Neamț : Comitetul executiv al partidului Național-Țerănesc întrunindu-se a hotărât expedierea la centru a unei telegrame, prin care își exprimă regretul despre plecarea d-ruiui Lupu, dar declară că rămâne credincios programului și direcțiunei Partidului reprezentat prin d-nii Maniu și Mihalache.

x *Altă tutungerie devalizată*— In cursul nopții de eri a fost devalizată tutungeria Rusu din Piața Unirei colț cu Săulescu.

S'au furat polițe, timbre și banii găsiți în saltar.

x *Pavarea străzii Uzinelor.*— In ziua de 28 Aprilie se va ține în localul Primăriei licitație pentru darea în antrepriză a lucrărilor de pavaj cu granit a străzei Uzinelor.

Valoarea lucrărilor este de 14 milioane lei.

x DESCOPERIRE LUGUBRĂ. Pe șesul de la capătul șoselei Moara de Vânt, a fost găsit un cadavru în putrefacție.

Corpul prezinta numeroase vânătăi.

Cadavrul a fost dus la morgă. Se fac cercetări pentru stabilirea identității.

x GRIPA IN JUDEȚ.— D. dr. C. Vasiliu, medicul primar al județului, a făcut eri o inspecție în com. Balțați, unde s'au declarat 50 cazuri de gripă.

D. dr. Vasiliu a ținut sătenilor o conferință despre modul de îngrijire contra boalei.

x *Incercare de excrocherie.*— D. Loct. Florin Petrescu din Str. Dochia 2, a reclamat ieri poliției, că în lipsa d-sale de acasă s'au prezintat la soția lui un civil și un soldat zicând că sunt trimiși de d-sa spre a li se încredința 4 saci, o pătură, și bani, pentru a cumpăra alimente.

Cerându-li-se legitimația cei doi au preferat să dispară.

Poliția s'a pus pe urmele lor.

x Ministerul de Interne a confirmat numirea d-lui Mihai Voluță, secretarul consiliului județean, ca membru titular în comisiunea disciplinară de judecată a funcționarilor locali din jud. Iași, pe termen de 3 ani, cu începere dela 1 Ianuarie a. c.

x *Canalizarea străzii C. Negri.* — In ziua de 30 Aprilie se va ține în localul Primăriei licitație pentru darea în antrepriză a lucrărilor de canalizare din strada C. Negri.

Lucrările după deviz se urcă la suma de 920,466 lei.

Marele bal al Cavaleriei

Sâmbătă 19 Martie 1927 va avea loc în Saloanele Diviziei II-a Cavalerie și *Cercul Militar*, ultimul și cel mai elegant BAL AL CAVALERIEI pentru acoperirea fondului *Monumentului Eroilor Cavaleriei din Iași*, care fiind complect terminat, își așteaptă dezvăluirea în primele zile ale lunei Aprilie, fiind o podoabă a Iașului.

Rezervați-vă pentru dânsul, fiind ultimul și cel mai intim și elegant bal deschis al Iașului.

x Eri, a încetat din viață col. A. Stoianovici din str. Palade, socrul d-lui căp. dr. Blidescu dela Spitalul Militar.

x IAȘII DE ODINIOARĂ".— In curând seva pune sub tipar, volumul II din „Iașii de odinioară" de d. Rudolf Suțu. Lucrarea se va tipări pe hârtie semi-velină și va conține peste 170 clișee fotografice, reprezentând figurile vechi ale Iașului nostru.

După multă trudă și răbdare, d. Suțu a izbutit să găsească aproape toate fotografiile vechi de care are nevoe pentru lucrarea sa, afară de două, trei de a căror urmă nu se mai poate da.

Volumul, de peste 300 pagini, va cuprinde și bucăți cari n'au fost date publicității, precum și numeroase desemnuri reprezentând tipuri de ale Iașului de altă dată.

Așa cum va apare lucrarea, în condițiuni bune, cu clișeele ce se lucrează acum la zincografia Marvan din București, precum și cu tiparul care va fi bine îngrijit și pe hârtie superioară, va necesita cheltueli destul de mari. De aceia, d. Suțu roagă pe ieșeni să se înscrie, reținându'și de pe acum volumul, la toate librăriile din localitate volum care va costa 150 lei.

România
Tribunalul Județului Iași s. III-a Comercială
sub Președința D-lui M. Eșeanu Președinte
Dl. Iorga Judecător
Ședința din 16 Decembrie 1926

PROCES-VERBAL No.

TRIBUNALUL

Pe baza Art. 695 și următorii din Cod. Com.

Hotărește

Declară în stare de faliment pe Carol Aberman comerciant din Iași str. Ștefan cel Mare No. 30.

Numește Sindic pe D-l Jude Sindic al Trib. Iași.

Ordonă aplicarea sigiliilor pe întreaga avere a falitului cu care se deleagă pe Dl. Judecător sindic al Trib. Iași.

Fixează provizoriu epoca încetării plăților la 16 Martie 1925.

Stabilește termenul de 3 Ianuarie 1927 până când creditorii sunt obligați să prezinte la secretariatul Sindicatului declarațiunele creanțelor lor.

Fixează termenul de 13 Ianuarie 1927, orele 13 pentru încheerea procesului verbal de verificarea creanțelor.

Ordonă numitului falit ca până în termen de trei zile să prezinte bilanțul și registrele sale comerciale.

Această sentință se va executa provizoriu.

Se vor îndeplini dispozițiunile art. 709, 710 și 943 din cod. com. și conform art. 712 cod. comp. se va comunica o copie Domnului Prim Procuror și D-lui Jude Sindic al Tribunalului.

Cu drept de opoziție și apel înlăuntrul termenului prescris de art. 711 din cod. com.

Dată și pronunțată în ședință publică azi 16 Decembrie 1926.

ss). M. EȘEANU
ss). V. Iorga
Grefier, ss) A. Mustăreț

Conformă,
N. Constantinescu

România
Grefa Tric. Iași Secția III-a

Legalizează prezenta copie fiind conformă cu originalul.
Grefier, Indescifrabil
No. 1452 — 1927 Ianuarie 26

IOSIF PASCAL
Prim Reparator și împletitor de soaune, orice format
Stradela Davidel 2
Chemat printr'o c. p. viu la domiciliu.

Elevi la învățătura tipografiei se caută la Tipografia H. Goldner.

BIBLIOTECA UNIVERSITĂȚII IAȘI
BIBLIOTECA UNIVERSITĂȚII IAȘI
Biblioteca Universității ... Loco

Ab...
Lei 1000 ...
„ 500 ...
„ 300 ... „ ...

XXIII No. 5930

3 LEI EXEMPLARUL

OPINIA

ZIAR POLITIC COTIDIAN

MERCURI 2 MARTIE 1927

ANUNCIURI
se primesc la toate Agenţiile de Publicitate şi la Administraţia ziarului
Iaşi—Str. Gh. Mârzescu 17

Drepturi civile femeilor...

D. general Averescu, primul ministru, a pus o rezoluţie favorabilă pe memoriul înaintat guvernului, de feministele române întrunite în congresul dela Braşov. Memoriul cerea egalizarea femeii cu bărbatul în ceiace priveşte drepturile civile.

Se ştie că legile noastre socotesc până acum pe femee ca şi pe minor: nu poate face nici un act decât cu autorizaţia soţului; tutela aceasta nu mai este necesară astăzi, când tovarăşa omului a dat atâtea dovezi de vrednicie şi pricepere în toate domeniile. Mai mult: obligaţia ca orice act al femeii să poarte şi semnătura bărbatului dă loc la o mulţime de încurcături, favorizează unele forme de exacrocherie, împiedică circulaţia liberă şi uşoară a bogăţiilor.

Toate aceste considerente, cât şi un sentiment de elemeutară justiţie faţă de jumătatea cea mai blândă şi mai exploatată din omenire, a făcut pe legiuitorii români să înscrie în constituţia nouă la aliniatul 2 al articolului 6 următoarele: „Drepturile civile ale femeilor se vor stabili pe baza deplinei egalităţi a celor două sexe".

D. general Averescu n'a făcut decât să recunoască un principiu înscris în constituţie. Totuşi întreaga opinie publică a fost adânc mişcată de gestul „democratic" al primului ministru. Suntem aşa de obişnuiţi cu nesocotirea legii noastre fundamentale, încât e o adevărată minune, un eveniment senzaţional când primul-ministru îi face în treacăt un mic salut respectuos. Vai, demult am uitat că suntem o ţară democrată, cu o legiuire luată după modelul celei belgiene, franceze şi engleze!

Rezoluţia pusă de d. general Averescu pe memoriul amintit este mai mult un gest plin de curtoazie, care face onore unui vechi militar din arma cavaleriei. Aşteptăm fapte ceva mai puţin platonice: întocmirea legii de egalizare civilă a femeilor cu bărbaţii şi votarea ei grabnică de către parlament.

Să nu se sperie apărătorii „tradiţionalismului" şi ai tuturor manifestărilor care tind să ne întoarcă înapoi cu un veac. Acordarea de drepturi civile la femei nu-i o reformă revoluţionară; nu-i nici cel puţin ceva ultra-modern şi înaintat: au făcut-o până şi turcii!

Adevărata inovaţie se va face când femeile vor obţine şi drepturi politice. Abia atunci se va îndrepta în întregime calea greşită pe care a mers omenirea, socotind pe acelea care cresc şi educă tinerele generaţii, ca simple sclave cu drepturi de regină numai la baluri... şi în alcov.

I. L.

ASPECTE

Curaj sau bravadă?

Câţiva cetăţeni vorbeau zilele trecute despre lipsa de curaj a gazetarilor, pentrucă ultimele întâmplări judiciare dela Câmpulung şi Piatra Neamţ n'au fost comentate cu destulă vehemenţă în coloanele gazetelor cari se pretind democrate şi în luptă continuă deci cu forţele reacţiunii.

E drept că ziarele acestea nu s'au pronunţat aşa cum se cuvenea despre evenimentele cu pricina, ci s'au mărginit să facă oarecari observaţii mai mult informative asupra lor. Şi, tăcerea s'a întins prea repede împingând în negurile trecutului care se uită fapte cari meritau o deosebită atenţiune.

Dar nu e vorba de lipsă de curaj. E la mijloc cel mai elementar simţ de conservare care a dictat această atitudine gazetarilor democraţi; a lucra altfel, ar fi însemnat să se comită o imprudenţă şi prostească şi inutilă.

Când primul-ministru, prin celebra scrisorică adresată nu ştiu cărui corespondent american de ocazie, justifică asemenea hotărâri judecătoreşti, când pentru fiecare manifestare conform credinţelor lor, gazetarii democraţi riscă soarta lui Rosenthal cel puţin şi când neanumita presă, reprezentată de foaia lui Stelian Popescu cel căruia şeful partidului de la Picadilly i-a strâns cu efuziune mâna, are curajul tuturor calomniilor şi instigaţiilor fără frică de răspundere, a lua atitudine contrarie este pur şi simplu o bravadă.

In Italia fascistă, gazetarii democraţiei au fost suprimaţi după acelaş sistem care i s'a aplicat lui Matteotti; singură soluţie a rămas pentru dânşii corespondenţa la ziarele din afară unde a putut atrage atenţia lumii civilizate asupra celor ce se petrec în patria lor îndurerată. Aceasta nu înseamnă trădare, după cum nu înseamnă umilinţă faptul primului-ministru de a se justifica în faţa străinătăţii chiar prin scrisori prost ticluite.

N'am ajuns încă în situaţia Italiei; dar regimul excepţional la care suntem supuşi noi ziariştii democraţi ne dă dreptul să ne apărăm cel puţin viaţa, ne mai încercând să facem o propagandă care atrage după ea cele mai exagerate riscuri.

Şi la urma urmei, de ce domnii cetăţeni cari formează o massă compactă ne-ar cere nouă—cari sântem abia câţiva—să avem mai mult curaj decât au dumnealor? Sub anonimatul lor colectiv îşi fac liniştiţi afacerile şi continuă a se supune pumnului guvernamental pe care ei l-au adus printr'o neroadă manevrare a buletinului de vot.

Pe când noi, stăm pe baricada responzabilităţii în fiecare zi înfruntăm primejdii pe cari dumnealor le simt numai în trecere pe lângă tihnita lor existenţă.

G. SPINA

SPORTURI DE IARNA

In regiunea muntoasă a Bavariei, pe lângă alte sporturi de iarnă, se obişnueşte şi *alergarea de sânti*.

Concurenţii numeroşi petrec foarte plăcut în cele mai pitoreşti regiuni alpine.

Afaceri, afaceri...

Credincios politicei de „continuitate", guvernul averescan acumulează afaceri peste afaceri. Nici nu le mai poţi da de urmă. Doar liberalii—care sunt maeştrii sistemului—denunţă câte una şi fac tapaj pe măsura în care li se suflă vre un proect al lor sau li se ştirbeşte o afacere a lor, înfăptuită mai de mult.

Ca pildă, amintim recenta şi formidabila afacere a asigurării obligatorie pe c. f. r. Se strâng câţiva lei la fiecare bilet de călătorie şi se vor realiza astfel zeci şi sute de milioane anual, în favoarea unei Societăţi particulare. Primele pe care această Societate va avea să le plătească nu pot fi decât minuscule faţă de beneficiile sigure şi fantastice.

Dacă ai norocul să fii averescan favorizat, acceptat în asemenea afacere, te trezeşti milionar peste noapte, şi—bineînţeles—un stâlp neclintit al „patriotismului" şi „ordinei sociale".

In aceiaş categorie intră şi proectata Societate „Medimat" care obţine pe timp de... 50 ani, monopolul aprovizionării cu medicamente şi material sanitar.

Dar câte alte afaceri! câte Warchalowski, câte încărcări cu precădere, câte comenzi, furnituri şi comisioane!... fără a mai vorbi de traficurile de influenţă pe care oamenii regimului le pretăluesc prin toate târgurile şi târguşoarele României Mari.

X.

Elveţia în Europa centrală

Importantele schimbări din politica internă a Cehoslovaciei.— Un eveniment European.

Tânăra republică cehoslovacă s'a impus în concertul ţărilor europene, dovedindu-şi capacităţile de muncă creatoare, devenind unul din cele mai prospere state din punct de vedere economic, financiar şi industrial.

Asupra situaţiei sale politice, opinia internaţională se arăta mai sceptică. Greutatea cea mare era echilibrarea intereselor politice ale diferitelor naţionalităţi care trăesc laolaltă în noua republică.

Marele procent de populaţie germană, făcea să se pună chestia unirii la Germania

Au urmat certuri şi lupte, care în cele din urmă au dus la o soluţie foarte bună.

Social-democraţii cehi s'au împăcat cu social-democraţii germani. De la 1 Ianuar, cele două confederaţii sindicale socialiste, slavă la Praga şi germană la Reichenceberg, nu mai constitue decât un singur organism cu sediul la Praga. Lucrătorii intră astfel la rândul lor pe calea pe care au fost precedaţi de ţărani şi catolici.

*

Structura politică a Cehoslovaciei se simplifică prin constituirea celor trei mari blocuri, socialist, agrarian şi catolic, înăuntru căror divergenţele naţionale tind să se atenueze. Germanii au intrat în minister, luând două portofolii.

Urmare lesne de prevăzut: Cehoslovacia nu va fi o reducere a Austro-Ungariei, ci foarte probabil o a doua Elveţie. Ceia ce este Elveţia pentru lumea latină şi germană, Cesoslovacia va fi pentru lumea slavă şi germană. Viitorul îi este astfel asigurat.

Opera din 1918 a fost desăvârşită în 1926—şi va veni o vreme când toţi cetăţenii, fără deosebire de rasă şi de limbă vor celebra ziua când s'a făcu, înţelegerea între slavi şi germanii ca aniversarea naşterei statului lor.

*

Germanii, venind la înţelegere au ajutat la consolidarea păcii europene şi au asigurat menţinerea civilizaţiei germanice într'unul din centrele sale cele mai originale şi care, dacă s'ar confunda într'o Germanie mare, şi-ar pierde orice interes.

Exemplul Cehoslovaciei poate fi urmat de Viena, care vrea să-şi menţie independenţa civilizaţiei sale germane specific austriacă.

Marele ziar „Le Temps", comentând evenimentele, scrie: „Faptul participării germanilor în guvernul din Praga, apare ca un act de importanţă istorică, nu numai pentru Cehoslovacia, dar şi pentru întreaga Europă".

Generalul Prezan dezminte

Se spune că faţă de zvonurile despre formarea unui guvern în frunte cu d. general Prezan, acesta ar fi făcut declaraţiuni care dezmint în întregime ştirile relativ la combinaţiile plănuite de anumite cercuri politice.

NOTE TEATRALE

„Faust"

de *Em. Manoliu*

Direcţia Teatrului ieşan a avut buna inspiraţie să scoată la iveală vechitura de *„Faust"* şi marea majoritate a publicului, căruia îi plac spectacolele teatrale, s'a grăbit să asiste la reprezentare, ca să râdă din toată inima de situaţia bietului Fridolin, de paţania ambiţiosului Wagner: să judice pe omul personificat în bătrânul Faust care şi la pragul mormântului doreşte să guste din bunătăţile vieţii, să iubească, să fie iubit şi purtat de valurile voluptăţi, de cari nu s'a folosit în zilele lui de tinereţă. Publicul a mai venit să judece şi asupra lui *Mephisto* reprezentantul răului ce domneşte pe pământ, inspiratorul de dorinţi pătimaşe ce numai cu sacrificii mari se pot câştiga. Insfârşit să dep ângă pe o creatură nevinovată până ce i se infiltrează în suflet iubirea care aduce la pierzare, *iubire* prin care totuşi îşi salvează sufletul cel puţin, obţinând iertarea cerească.

Această melodramă întruneşte totul ca să ocupe un loc de frunte în literatura acestui gen de teatru care a format o epocă în destul de lungă, de la 1830 şi până la 1890 când a început a scădea, dând loc teatrului realist care şi el degenerează azi prin temele fără de nici o importanţă şi prin acţiuni pline de indecenţe.

Faust-ul lui D'Ennery se înţelege că nu se poate compara cu lucrarea filosofică a lui Goethe; însă pe canavaua fantastică sunt brodate scene atrăgătoar, pline de haz şi cu multă nevinovăţie închegate precum şi

(Continuarea în pag. IV-a)

Din toată lumea

Condamnatul moralist. — Curtea cu Juri a Seinei a judecat pe anarhistul Rebuffé, acuzat de un dublu asasinat. Dovezi precise nu erau, iar acuzatul tăgăduia orce vinovăţie. Totuşi a fost condamnat la muncă silnică pe viaţă. Când s'a pronunţat sentinţa, Rebuffé a adresat juraţilor aceste cuvinte:

— „Să fii acuzat de o mână de şoltici, mai merge. Dar să fii condamnat fără dovezi, de oameni care-şi zic cinstiţi, asta n'o mai înţeleg"!

*

Mussolini şi Veneţia. — Primarul Veneţiei a prezintat d-lui Mussolini mai multe proecte de modernizare a oraşului. D. Mussolini le-a respins pe toate, sub cuvânt că modernizarea ar strica aspectul arhaic care dă Veneţiei atâta farmec şi atracţie.

*

Reclamă originală. — La Paris, trebue să apară în curând un nou ziar de dimineaţă; şi directorul său a găsit un mod de reclamă foarte original.

In sala de intrare a marelui cotidian, unde va putea veni oricine, se va vedea un om într'o cuşcă de sticlă. Acest om va rămânea închis acolo 40 de ore şi va scrie în acest timp, primul roman-foileton pe care-l va publica ziarul. Publicul prezent în momentul începerei, va da romancierului numele personagiilor sale şi timp de 40 ore acesta va scrie. El va fi alimentat după cerere, dar nu va avea dreptul să se mişte. Când îşi va termina însărcinarea, va câştiga 500.000 franci francezi. Contractul a fost semnat. Acest autor, încă necunoscut, n'are decât 23 ani.

Indemn american

împotriva bolşevismului

La ambasada din Paris a Statelor—Unite a avut loc o recepţie, pentru comemorarea lui Washington, fondatorul independenţei americane. Cu acest prilej, ambasadorul american d. Myron T. Herrick, a improvizat următorul îndemn la lupta contra bolşevismului:

—„Cred că lumea a ajuns la un punct în care oamenii tuturor ţărilor au de ales între ordine şi anarhie, între cinste şi furt, între practica virtuţii şi crimă. Şi alegând, trebue să fie gata nu numai să-şi exprime părerea, ci să lucreze pentru a susţine cauza în care cred. Bolşevicii ne-au dat o pildă preţioasă în această privinţă. Ei au încredere în anarhia lor şi fac totul ce-i omeneşte posibil pentru a răsturna instituţiile civilizate.

„Lumea nu poate dăinui jumătate civilizată şi jumătate anarhistă. Trebue să meargă înainte sau să dea îndărăt. Credem sau nu credem într'o societate ordonată. Dacă credem, trebue să facem totul pentru apărarea şi propăşirea ei".

MORAVURI SPANIOLE

Spaniolii continuă a se distra cu sălbaticele lupte de tauri. Au convenit însă a apăra viaţa cailor pe care, de-acum înainte li îmbracă într'o cuirasă din piele foarte groasă, pentru a-i proteg ui întru câtva de loviturile taurilor.

(7) Criminalitatea şi cauzele ei multiple

ALCOOLUL ESTE ALIMENTUL ROMÂNULUI!

Efecte dezastruoase. Un pericol naţional.— Nepăsarea conducătorilor

de Dr. N. E. IDIERU

Iată câteva cifre—unele mai vechi culese din statisticele date de revista franceză deja citată [1] iar altele cu totul noui şi unele şi altele privind atât ţările străine cât şi ţara noastră; extrase de prin lucrări conştiincioase ca de pildă, aceea a eminentului dn. dr. D. Gerota [2]; conferinţe, ca aceea a d-lui dr. Gh. Scripcă [3], ţinută în sala ateneului din Giurgiu; articole, recenzii şi anchete, apărute în ultimul timp prin ziare, ale d-lor dr. Zavergiu Theodoru, [4] Rr. Seişanu etc. etc. toţi alarmaţi în cel mai înalt grad de ravagiile dezastruosului flagel al alcoolizmului—şi cari vor ilustra şi mai plastic cele afirmate până acum:

In Franţa din 10.000 omoruri, 2374 s'au comis în cârciume; din 5322 indivizi osândiţi 60 la sută au făptuit infracţiunea în stare de beţie;

In Belgia, dintre condamnaţi, 40 la sută bărbaţi şi 23 la sută femei, au fost băutori de alcool din obişnuinţă. Ba ceva şi mai mult: In aceiaşi ţară, într'o statistică mai nouă, găsim că din 103 osândiţi 50 la sută au fost turmentaţi de băutură când au comis crima;

In Anglia din 245 osândiţi la pedepse mari, 141 erau atinşi de alcoolizm cronic;

In Germania alcoolicii criminali sunt 15 la sută;

In Elveţia, din 255 indivizi condamnaţi la recluziune, 64 au săvârşit crima fiind beţi;

In Suedia, 47 la sută din crimele săvârşite au fost pricinuite de alcoolizm; în fine,

In State-e-Unite, din 40.000 de crime, 30.000 au fost făptuite sub influenţa alcoolului.

La noi—pentru aceiaşi perioa-

(Continuarea în pag. IV-a)

1) „La Presse medicale", No. 8 | 1907.

2) Dr. D. Gerota, „Alcoolizmul, Buc. 1926; recenzii de d. R. Seişanu.

3) Dr. Gh. Scripcă, „Alcoolizmul", Giurgiu, 1926; conferinţă.

4) Dr. M. Zavergiu-Theodoru, „Alcoolizmul", Buc. 1926, „Universul" articol.

Degerăturile la picioare şi mâini precum şi bătăturile dureroase şi orice dureri reumatice se vindecă prin

ANTIREUMATIN

Asemenea mâncărime insuportabilă provenită din degerături, dispare definitiv după câteva aplicaţiuni cu antireumatin

Depozit la Farm. *Fraţii Dr. Konya* S-sor Dr. Grozea Iaşi

Agenţi de Piaţă

de orice branşă, se caută contra comision, fără garanţie, câştig minim Lei 500—800 zilnic. — A se adresa D-lui I. Iosefsohn, Iaşi, str. Lăpuşneanu 19.

GRIPPE · NEVRALGIES · RHUME · MIGRAINES · Tablettes TESTA L'Atome

Eşti răcit? Ia Testa!

Institutul şi Azilul Antirabic din Iaşi

Publicaţie

Se aduce la cunoştinţa generală că în ziua de 28 Martie 1927 ora 11 a. m. conform legei Comptabilităţei, se va ţine licitaţie publică cu oferte închise în localul Institutului Antirabic Iaşi, pentru furnizarea a 20 vagoane lemne, esenţă tare, fag şi carpen.

Concurenţii pentru a fi admişi vor depune odată cu oferta şi garanţia de 10 la sută în numerar sau efecte publice garantate de stat.

Supra oferte nu se primesc.

Director Institut Antirabic

(ss) *Dr. Puşcariu*

GRIPPE · NEVRALGIES · RHUME · MIGRAINES · Tablettes TESTA L'Atome

Ai junghiuri? Ia Testa!

Aducem la cunoştinţa clientelei noastre că mai avem disponibil următoarele varietăţi de viţe algeriene:

Aligoté
Chaselas doré de Fontainblean
Clairette
Gamy blanc
Madeleine Angevine
Muscat blanc de Frontignan
Binot chardonay
Riesling de Rhin

furnizabile în cursul lunei Martie 1927.

WATSON & YOUELL

Soc. An. Rom. de Imp. & Export

Str. Ştefan cel Mare 20

GRIPPE · NEVRALGIES · RHUME · MIGRAINES · Tablettes TESTA L'Atome

Te doare capul? Ia Testa!

Geamuri albe, simple, colorate, ornamentate, riglate; orice grosime şi calitate, cu preţurile fabricei; deasemenea diamante pentru tăiat geamuri numai la

Primul Depozit de geamuri şi oglinzi

Israel Bergher S-sor

str. Anastasie Panu 50

Casă fondată la 1876

GRIPPE · NEVRALGIES · RHUME · MIGRAINES · Tablettes TESTA L'Atome

Te doare capul? Ia Testa!

DOCTORUL

B. Boris Sverdlic

BOLI DE COPII ŞI SUGACI

Str. I. C. Brătianu No. 54

(Alăturea de farmacia Hertzenberg „Regina Maria")

Consultaţii 2-5 p. m.

România

Tribunalul Jud. Iaşi Secţia 3-a Comercială

Sub Preşidenţia D-lui M. Păcurariu Jude Preşedinte, Dl. Gh. Dimitriu, Supleant Delegat.

Şedinţa din 20 Ianuarie 1927

PROCES-VERBAL No....

TRIBUNALUL

Pe baza Art. 695 şi următori din Cod. Com.

HOTARAŞTE

Declară în stare de faliment pe Soc. Anonimă Banca Generală din Iaşi Str. Ştefan cel Mare No. 52.

Numeşte Sindic pe Dl. Jude Sindic al Trib Iaşi.

Fixează provizoriu epoca încetării plăţilor la 3 Ianuarie 1927.

Stabileşte termenul de 29 Ianuarie 1927 până când creditorii sunt obligaţi să prezinte la secretoriatul Sindicului declaraţiile de creanţele lor.

Fixează termenul de 5 Februarie 1927 orele 13 când va proceda la încheerea procesului verbal de verificarea creanţelor lor.

Ordonă numitei falite ca până în termen de trei zile să prezinte bilanţul şi registrele sale comerciale.

Această sentinţă se va executa provizoriu.

Se vor îndeplini dispoziţiunile art. 709, 710 şi 943 din cod. com. şi conform art. 712 cod. comp. se va comunica o copie Domnului Prim Procuror şi D-lui Jude Sindic al Tribunalului.

Cu drept de opoziţie şi apel înlăuntrul termenului prescris de art. 717 din cod. com.

Dată şi pronunţată în şedinţă publică astăzi 20 Ianuarie 1927.

(ss) M. Păcurariu

(ss) Gh. Dimitriu

Grefier (ss) A. Mustăreţ

Conformă N. Constantinescu

România

Grefa Trib. Iaşi S. III-a

Legalizează prezenta copie fiind conformă cu originalul.

Grefier I. Popovici

No. 4120 — 1927 Februarie 23

Tribunalul Jud. Iaşi S-ţia III-a

PUBLICAŢIE DE VÂNZARS

No. 1912 din 26 Februarie 1927.

Tribunalul Iaşi S. III-a în urma raportului D-lui Judecător Sindic No. 2590 | 1926, prin Jurnalul No. 8643 | 926, a autorizat ca prin mijlocirea Corpului de Portărei Iaşi, să se scoată din nou în vânzare prin licitaţie publică, mobilierul casnic al falitului Carol Pânzariu, din Iaşi, str. Anastase Panu Pavilionul No. 7—Hală, evaluat cu a 2-a expertiză la suma de 662.705 lei.

Se încunoştiinţează că vânzarea şi adjudecarea, va avea loc în ziua de *3 Martie 1927*, ora 4 p. m. la faţa locului în Iaşi str. Anastase Panu Pavilionul No. 7, începându-se licitaţia publică de la suma evaluărei.

Dosar No. 27 | 926

Preşedinte, M. EŞIANU

Portărel, Ern. Antoniade

DOCTOR

E. GHELMAN

Specializat la Viena

Boli de Piele şi de păr

Sifilis şi Venerice

Tratamentul radical a blenoragiei acute şi cronice prin Uretroscopia (Iluminatul canalului uretral) Electrolyza, galvanocaustica, vaccinoterapia.

Str. GANDU No. 1 vis-a-vis de Cinema Elisabeta

Intrarea prin stradela Talpalari.

Consult.: 9-10 a. m. şi 2-7 p. m.

Duminică 11—12 a. m.

FURANDU-MI-SE titlurile de rentă 5 la sută 1919, cu cupoanele de Aug. 1925 şi următoarele, cu No. 62188 | 9 a 500 lei fiecare şi 65439 a 1000 lei, precum şi titlurile rentei 5 la sută 1920, cu cupoanele de Noembrie 1925 şi următoarele, cu No. 36357 a 10.000 lei şi No. 61023 a 5000 lei şi No. 124624—33 fiecare a 500 lei, le declar nule în mâna oricui s'ar găsi.

Căpitan pensionar I. Izrael
Fălticeni

DE ARENDAT chiar de pe acum via în întindere de 10 ha. viţă pe rod, pomi fructifieri, pământ de arătură, rămasă pe urma defunctului Dimitrie Constantiniu, situată în Podgoria Vişan.

Licitaţia orală va avea loc în casa din str. Trei Erahi 4, ora 3 p. m. în ziua de Mercuri 2 Martie 1927.

De închiriat

în centru, pentru societăţi, birouri, întreprinderi comerciale, un apartament spaţios compus din 3 camere cuprinzând şi un salon mare. Eventual se mai poate ataşa un apartament de 2 camere spaţioase.

A se adresa la ziar sub A.

DE INCHIRIAT de la 23 Aprilie a. c. două camere spaţioase, cu instalaţie de lumină electrică, verandă, bucătărie şi camară de lemn, apă în curte.

La Dl. Camille Gall, Stradela Sf. Atanasă No. 3.

SE CAUTA UN AGENT contra salar la Soc. „Ajutorul Nostru".

BIROUL DE GAJ „Ajutorul Nostru" desface un transport de încălţăminte modernă de dami mă şi bărbătească cu preţur pe jumătate.

Ocazional se vând:

1). Lână ţigae pentru covoare

2). Un covor persan.

şi diferite lucruri de valoare.

Se primesc spre vânzare sau în gaj bijuterii, antichităţi, covoare persane, etc.

Dactilografie se poate învăţa bine în timp de o lună. Se copiază acte în str. Cuza Vodă 71

NU FĂ CURĂ DE UNTURĂ DE PEŞTE DE CĂT CU

EMULSIA RACOVITZA

ESTE CEA MAI ACTIVĂ ŞI CEA MAI PLĂCUTĂ PREPARAŢIUNE CU UNTURĂ DE PEŞTE. EA ESTE PRESCRISĂ DE TOATE SOMITAŢILE MEDICALE DIN TARĂ

DEPOZIT EXECUTIUNEA

DOCTOR

ISAC AVRAM

dela clinicile din Pavia, Milano şi Genova

BOLI INTERNE;

SIFILIS, VENERICE

Cons. 8—10, 3—6

Pentru săraci gratis

Bul. Ferdinand (str. Gărei) 11

Dr. Jacques Goldner

Şef de lucrări la Facultatea de Medicină

Boli interne, Boli de copii

Iaşi, — strada Mârzescu 17

cons. 2—4 p. m.

Elevi la învăţătura tipografiei se caută la Tipografia H. Goldner.

Dela căminul cultural

„DOR DE LUMINĂ"

Duminică, sătenii din Balţaţ, au avut plăcerea să aibă în mijlocul lor pe d. dr. Vasiliu, medicul primar al judeţului. Le-a vorbit despre „malarie", boală ce paralizează capacitatea de muncă a plugarului, tocmai în timpul verii, când trebuiesc lucrate ogoarele, ori strânse holdele de pe câmp.

Planşele şi graiul moldovenesc plin de blândeţă, au înlesnit înţelegerea boalei.

D-l Dr. Vasiliu, este un adânc cunoscător al vieţii noastre sătineşti şi înzestrat cu toate calităţile unui propăvăduitor a celor bune la sate.

Au mulţumit sătenii cu mare dragoste d-lui dr. Vasiliu, atât pentru sfaturile ce le-a dat şi le va mai da, cât şi pentru făgăduiala că le va trimite prin căminul cultural şau organele sanitare în chip gratuit, orice cantitate de chinină va trebui, pentru combaterea frigurilor.

Din Podul-Iloae

Podul-Iloae. — *Conferinţă.* — Duminică 6 Mart a. c. va avea loc în sala „Filipescu" din localitate o interesantă conferinţă ţinută de către distinsul medic d. dr. Bulău tratând despre „Tuberculoza şi noile tratamente preventive şi curative a acestei boli".

Culturale. — D. L. Buchman preşedintele depart. „Iabneh" din motive necunoscute a demisionat din această demnitate, comitetul organizator în ruinându-se a aprobat demisia d-lui Buchman, alegând ca preşedinte pe d. M. H. Şor actualul comisar U. N. E.

Odată cu alegerea noului preşedinte s'a schimbat şi numele cercului în loc de „Iabuch" va fi „Achad Hoam". S'a procedat la alegerea unui nou comitet au fost aleşi, D-nii M. H. Şor, A. Şvartz, Abram Ornştein, S. Şvartz, Benzion, Candel şi Stolerman.

Recrutare. — Marţi 11 Martie a. c. va avea loc în localul primăriei recrutarea contingentului 1928.

Coresp.

Tribunalul Jud. Iaşi S-ţia III-a

PUBLICAŢIE DE VÂNZARE

No. 1915 din 26 Februarie 1927.

Se încunoştiinţează că Tribunalul Iaşi s. III-a, în urma raportului D-lui Judecător Sindic No. 912 | 927, prin Jurnalul No. 1282 | 927, a autorizat ca prin mijlocirea Corpului Portărei Iaşi, să se scoată din nou în vânzare prin licitaţie publică şi în condiţiunile Jurnalului anterior falitului Bernard Bercovici din Iaşi, Str. Lăpuşneanu No. 38, compusă din articole de Galanterie şi mobilier casnic, evaluate de expert la suma de 774.066 lei.

Vânzarea şi adjudecarea acestei averi, va avea loc în ziua de *3 Martie 1927* ora 2 p. m. la faţa locurui, în Iaşi, Str. Lăpuşneanu No. 38. începându-se licitaţia publică de la suma de 774.066 lei evaluată de expert, cu facultatea D-lui Judecător Sindic, de a o începe şi de la o sumă mai mică, sub rezerva omologărei Tribunalului.

Dosar No. 9 | 926.

Preşedinte, M. Eşanu.

Portărel, E. Antoneade

DOCTOR

ZENOBIA VITNER

MAMOŞ

Specializată la Paris

în Boli de Femei, Faceri

Consult. 1—4

Strada Cuza Vodă 9, Iaşi

DENTISTUL

Fr. Grünberg

după o practică îndelungată şi-a deschis institutul dentar

Strada Cuza Vodă No. 1

(vis-a-vis de Farmacia Jelea Halta Sărărie)

Execută toate lucrările de protează şi chirurgie dentară

Preţuri moderate

Consult. 9—1 şi 3—7

STAREA SANITARA A IAŞULUI

— ŞEDINŢA CONSILIULUI DE HIGIENA —

Ieri după amiază la orele 5 s'a întrunit Consiliul de Higienă al oraşului sub preşidenţia d-lui primar N. Petrea, azistat de d. medic şef C. Tănăsescu.

Omagiu pentru d-rul N. Grigoriu

Inainte de a se intra în ordinea de zi, d. Petrea, a adus omagiu regretatului dr. N. Grigoriu, care a fost timp de şapte ani medic comunal.

Şedinţa a fost suspendată cinci minute, în semn de doliu.

Starea sanitară a oraşului

La redeschidere d. *dr. C. Tănăsescu,* medicul şef al oraşului, a expus starea sanitară a laşului dela ultima şedinţă a Consiliului de Higienă care a avut loc la 26 Ianuarie şi până astăzi.

In ultimele zile ale lunei Ianuarie s'au declarat cinci cazuri de scarlatină, iar în cursul lunei Februarie 28 cazuri.

Se ştie că în Noembrie şcarlatina era în creştere şi s'au înregistrat 136 cazuri, în Decembrie 120 şi Ianuarie 61 cazuri, astfel că acum merge treptat în descreştere.

Celelalte boli stau astfel:

Rugeolă un caz Ianuarie şi şapte Februarie.

Tifos exantematic câte un caz în ambele luni. Bolnavii erau nişte lucrători dela trenurile de manipulaţie din gara Socola.

Insă s'au luat măsuri riguroase, aşa că nu s'a mai semnalat nici un caz nou.

Oreillon 31 cazuri în Februarie.

Chestia depozitelor de brânză

S'a luat apoi în discuţie chestia depozitelor de brânză, chestie care a fost ridicată de Inspectoratul Veterinar.

Au vorbit d-nii d-ri: Buzenchi, Zosin, Cădere, Ionescu, arătând măsurile necesare pentru stabilirea normelor după care să funcţioneze aceste depozite.

D. Dr. C. Tănăsescu a arătat că ar fi nimerit să se utilizeze marele subsol al Halei unde se pot depozita sute de vagoane de brânză.

In urma discuţiunilor urmate, s'a numit o comisiune compusă din d-nii dr. Tănăsescu, medic şef, Ing. Nicolescu, director general al serviciilor technice şi ape ale primăriei şi dr. Buzenchi, medic veterinar, care să formuleze un regulament şi care să fie supus aprobărei plenului Consiliului.

După ce s'au mai rezolvat şi alte chestiuni, şedinţa s'a ridicat.

Rep.

In jurul catedrei d-lui Florin Sion

Primim:

Stimate Domnule Director,

Văd publicată în gazeta Dv. „Opinia" din 1 Martie 1927 la rubrica „informaţiilor" o declaraţie ce se pretinde că am făcut-o eu:

„Când a auzit decizia, d. Florin Sion a spus prietenilor: Păcat că nu am persistat în ideia de a cere strămutarea procesului la altă Curte".

Notiţa este sugestivă.

Totuşi, pentru simpla restabilire a adevărului, la care stârui foarte mult, vă rog să publicaţi rândurile acestei scrisori, ca o desmintire complectă a cuvintelor ce mi se atribuie.

Ţin să adaug, că fiind tot timpul bolnav de gripă şi reţinut în casă, nici nu am putut asista la pronunţarea deciziunei, pe care de altfel am cunoscut-o, prin intermediul gazetei Dv. şi am rămas la convingerea că tot Inalta Curte de Casaţie este aceia care sper că va repune lucrurile la punct, dând adevărata interpretare a textelor legei.

Primiţi, vă rog. expresia distinsei mele consideraţiuni.

FL. SION

Iaşi, 1 Martie 1927

INFORMAŢII

x In cercurile universitare se vorbeşte de înfiinţarea unei catedre de filologie greacă.

Un tânăr şi distins profesor, d. Simenschi, specialist în materie, candidează la această catedră.

x Viitoarea şedinţă a consiliului judeţean de higienă, va avea loc Sâmbătă 5 Martie ora 6 seara.

x A fost arestat eri la poliţie, bucătarul Rudolf Dobronschi de la Caffé Princiar din localitat, acuzat de a fi furat obiecte din cafenea.

x In curtea casei d-lui Comisar Pop din str. Uzinei, a fost surprins individul Gh. Andriescu, originar din Mânzeşti-Fălticeni—pe când fura lemne.

Individul a fost arestat.

x Consiliul Camerei de Comerţ se întruneşte astăzi după amiază la orele 5, pentru a vota restul bugetului şi a lua hotărâri cu privire la acţiunea contra taxei ad-valorem.

x Personalul sanitar al oraşului n'a primit încă, cotă de 15 la sută din luna Iunie 1926 şi până în Decembrie.

Este de datoria autorităţilor în drept, de a satisface această doleanţă.

x In ziua de 7 Martie încep la Inspectoratul şcolar, examenele de definitivat pentru învăţătorii provizori, care urmează să fie înaintaţi.

x *Cercurile administrative judeţene.* — Mercuri ora 10 dimineaţa vor continua în judeţ cercurile culturale administrative în plasa Bucium, în localul şcoalei din această comună. La aceste cercuri vor lua parte din întreaga plasă toţi preoţii, învăţătorii, perceptorii, agenţii sanitari, notari şi primarii comunelor.

Din Iaşi vor fi faţă la conferinţă toţi şefii de administraţie: *Prefectul Judeţului Axinte, Protoereul Niculea, dr. Vasiliu Medicul Primar, Inginer Grigoriu şi Florea Revizor Şcolar.*

Scopul acestor cercuri este de a stabili armonia între toate autorităţile comunale şi a stimula pe toţi factorii luminaţi să conlucreze împreună pentru ridicarea morală, culturală şi economică a satelor.

x *Repaosul la frizerii.* — Ma mulţi patroni frizeri din centrul oraşului ni se plâng că repauzul duminical la frizerii, se aplică numai în Piaţa Unirei şi în străzile dimprejurul ei. Frizerii din străzile ceva mai depărtate de centru lucrează Duminică dimineaţa cu obloanele ridicate, fără a fi stingheriţi de cineva.

Credem că poliţia şi inspectoratul muncei vor căuta să aplice repauzul duminical la fel pentru toată lumea, fără deosebire.

x *Hoţ prins.*—Am relatat furtul comis la d. dr. Gheorghiu şef de lucrări la laboratoriul de bacteriologie dela facultatea de Medicină.

Prin spargerea unui saltar i s'a furat suma de 50.000 lei.

S'a dovedit în urmă că hoţul era un laborant Gh. Tudose zis Minciună, care a şi dispărut. Laborantul a putut fi ieri arestat la ibovnica lui, Leonta Tabacariu din str. Cost. Negri.

Odată cu el, a fost arestată şi gazda.

Asupra laborantului s'au mai găsit 20.000 lei. Ei vor fi azi înaintaţi Parchetului.

x Direcţiunea şcoalelor Comerciale Elementare şi Superioare de fete din Iaşi, aduce la cunoştinţa corpului profesoral, comitetului şcolar, părinţilor, corespondenţilor şi tuturor persoanelor care se interesează de bunul mers al acestei şcoli, că Duminică 6 Martie a. c. ora 10 a. m. are loc *adunarea generală* în localul şcoalelor din str. Tăutu 16.

x Expoziţia de **pictură** a d-nei N. Culianu în sala foastă a berăriei Azuga este deschisă pe tot timpul lunei Martie şi poate fi vizitată între oarele 9 jum. —12 jum. a. m. şi 3—7 jum. după amiază.

ULTIMA ORA

IN PREAJMA CĂDERII SHANGHAIULUI

Londra 1.-Din Shangai se anunţă că avantgarda trupelor cantoneze a ajnns la porţile oraşului. Se crede că armatele nordiste nu vor mai încerca să reziste, astfel că soarta oraşului pare hotărâtă.

Inaintarea sudiştilor este împiedecată de ploile torenţiale care au căzut în ultimul timp.

Manifestaţii anti-engleze
la Moscova

Riga 1.—Din Moscova se anunţă că mase compacte de manifestanţi au voit să năvălească în legaţia engleză. Manifestanţii au fost împrăştiaţi de poliţie.

Inaugurarea
clubului ţărănesc din Capitală

Bucureşti 1.— Aseară a avut loc inaugurarea clubului ţărănesc din Bul. Academiei 4.

Preotul Turcu a oficiat un serviciu religios.

A vorbit d. dr. Lupu spunând că clubul ţărănesc va fi o casă a ţăranilor, o casă de armonie şi prietenie.

Apoi d. dr. Lupu vorbeşte despre marele succes al întrunirii ţărăniste din Galaţi şi anunţă noi adeziuni primite.

Au mai vorbit d-nii Musceleanu, Ionel Dumitrescu, deputat P. P. Suciu, Cezar Simionescu, deputat Florea etc.

A urmat o gustare.

Răspunsul Angliei
în chestia dezarmării navale

Londra 1.—Eri s'a înmânat răspunsul Angliei la propunerea d-lui Coolidge în chestia limitării înarmărilor navale. Răspunsul este favorabil.

O fetiţă simulează sinucidere
ca să-şi sperie părinţii

Fălticeni.—D-ra S. Segall în etate de 15 ani, certându-se cu părinţii, a găsit cu cale să se înece într'o fântână.

Profitând de lipsa părinţilor de acasă, tânăra fata se aşează în ciutura unei fântâni apropiate şi îşi dădu drumul. Lanţul încercuindu-se nu permise ciuturei să atingă apa. Biata fată spânzurînd deasupra apei, începu să ţipe cât o ţinea gura. Nişte trecători atraşi de ţipetele fetei o scoaseră din fân ână. Sosi imediat d. comisar Prisăcuţă şi anch tă cazul. Fata are leziuni pe faţă.

Din cele ce mi se relatează reiesă că voia să-şi sperie părinţii. *L. Noir*

Proces de speculă

Inaintea Trib. Iaşi S. I-a s'a prezentat ieri un v chiu proces contra d-lui C. Cerchez şi Drăcşineanu, pentru speculă.

Era apelul procurorului.

Invinuirea era că făina nu era de calitatea II-a şi prea acră.

Partea civilă, Primăria Iaşi, nu s'a prezentat.

Apărarea a invocat expertisa chimică a d-lui Haralamb Vasiliu, numit de Trib. după cererea inculpaţilor şi care conchide că nu este deî interes naţional să se distrugă făina, nici să se condamne morarii pentru că în Sviţera se consumă făină şi mai proastă şi mai acră, reproducând în raport în nemţeşte un text dintr'un autor.

Prezida d. Iorga asistat de d. Scheleti.

După lungi desbateri, Tribunalul a amânat procesul ca să se complecteze probile acuzării.

Generalul Ştefănescu amnistiat

Bucureşti 1—Tribunalul Ilfov s'a pronunţat eri în procesul intentat de mai mulţi membri ai opoziţiei contra d-lui general Ştefănescu comandantul jandarmeriei pentru abuzuri electorale.

Tribunalul a aplicat amnistia. Cererea de despăgubiri civile va fi judecată la 6 Iulie.

Ce politică face d. Stelian Popescu?

Bucureşti 1.— Se ştie că d. Gr. Filipescu a întrebat printr'o scrisoare publică dacă d. Stelian Popescu este sau nu înscris în partidul liberal.

D. Stelian Popescu răspunde prin „Universul", ocolind chestiunea. Spune că personalul ziarului său e liber să facă orice politică şi nu-i nevoe de autorizaţia d-lui Grigore Filipescu.

Din acest răspuns se trage concluzia că d. Stelian Popescu este înscris la liberali.

Un nou palat pentru Direcţia C. F. R. Iaşi

Am relatat că-n urma noei transformări a organizaţiei C. F. R.—Direcţia de exploatare din localitate proectează să adune la un loc toate serviciile.

Dar lipseşte localul necesar, actualul imobil din str. V. Conta, fiind neîncăpător.

In urma inzistenţelor depuse la Bucureşti, s'a autorizat Direcţia locală să trateze cumpărarea unui imobil.

In primul moment, Direcţia s'a oprit la palatul Poştelor, căruia în urma prefacerilor i s'a mai adăugat curînd încă 28 de camere.

Dar Poşta s'a opus pe motiv că ea intenţionează să-l cumpere, pentru trebuinţele ei.

Direcţia s'a oprit asupra hotelului Traian. Dar acesta nu-i de vânzare, orice sumă s'ar oferi pentru el.

In cele din urmă, Direcţia a început tratative cu d. Adolf Teitler pentru vânzarea hotelului „Continental".

Tratativele sunt în curs. D. Teitler nu cere mai puţin decât 50 milioane lei.

H. L.

Viza paşapoartelor

Ministerul de Interne aduce la cunoştinţa generală că posesorii paşapoartelor române, care pleacă în străinătate, înainte de a părăsi ţara sunt obligaţi să obţină din partea autorităţilor române şi o viză specială de plecare.

Această viză se aplică pe ultima pagină a pasaportului de autoritatea care a emis paşaportul, cu excepţiune că funcţionarii Statului şi militarii, vor obţine această viză dela Ministerul Afacerilor Streine — Direcţiunea Protocolului.

Viza este valabilă numai pentru o singură călătorie şi dacă paşaportul este încă valabil şi posesorul lui doreşte a părăsi din nou ţara, trebue să obţină o nouă viză procedând în felul de mai sus.

Ministerul de Interne atrage atenţiunea generală ca toate poliţiile punctelor de frontieră au primit instrucţiuni categorice să oprească eşirea din ţară a persoanelor ce posedă paşapoarte româneşti fără această viză.

Liberalii ieşeni şi Legea Camerelor
Agricole

Aseară a avut loc o şedinţă a Cercului de Studii al organizaţiei liberale, secţia economică sub preşidenţia d-lui C. Crupenschi, azistat de d. Mircea Bădărău, vice preşedinte şi Valeriu Bulgaru, secretar raportor.

S'a discutat proectul pentru modificarea legei Camerelor Agricole, întocmit de d. ministru Garoflid.

S'au arătat care sunt părţile slabe ale acestui proect şi imposibilitatea aşa ziselor loturi de demonstraţie şi experienţă, care niciodată nu vor putea fi puse în aplicare.

Au participat la discuţii d-nii C. Crupenschi, Mircea Bădărău, Valeriu Bulgaru şi Manea.

La orele 8 şedinţa s'a ridicat, Discuţia va continua în şedinţa viitoare.

Consiliul de război

Consiliul de Războiu secţia I, prezidată de d. general Frim, a continuat astăzi judecarea procesului privitor pe d. Maior Popa Benoni, din reg. 4 Artilerie Roman, acuzat de nereguli în administraţia militară.

In cursul dimineţei d. comisar Regal Maior Munteanu, şi-a dezvoltat rechizitoriul.

După amiază vor avea loc pledoariile, iar seara probabil se va da verdictul.

DESCHIDEREA SESIUNEI ORDINARE A CONSILIULUI JUDEŢEAN

Astăzi dimineaţă s'a deschis sesiunea ordinară din Martie a Consiliului Judeţean.

Şedinţa convocată pentru ora 10 se deschide la orele 12, sub preşedenţia d-lui Const. Căpriţă.

D. *Căpriţă* arată că trebuie să se reînceapă discuţiile asupra bugetului care—alcătuit în sesiunea trecută,—n'a fost aprobat de minister.

D. *Ventonică* arată că în virtutea articolului 163 din legea ad-tivă, acei consilieri cari nu iau parte la cel puţin 5 şedinţe pe sesiune, sunt condamnaţi la o amendă 1000—10.000 lei.

Cere aplicarea acestui articol d-lui consilier I. Wurmbrandt.

D. *Căpriţă* replică:

— „Dacă e vorba de amenzile prevăzute de acest articol şi d. primar Petrea o va suferi".

D. *Matache Georgescu*: „Atunci şi dv. o veţi plăti, fiindcă nu v'aţi prezentat după cere legea la şedinţele consiliului municipal.

D. *Axinte*, lămureşte situaţiunea zicând că trebuie să se cerceteze întâiu faptele şi apoi să se aplice amenzi.

Se dă d legaţie d-lui Ifrim în această chestiune.

*

Bugetul

Urmează discuţiuni asupra bugetului.

D. Axinte arată situaţiunea bugetului pe 1927, care n'a fost aprobat, şi care dela vre'o 60 milioane trebueşte redus la 26 milioane.

Judeţului Ilfov—zice d-sa s'a acordat o subvenţie de 90 milioane iar celorlalte judeţe, nu li s'a acordat nimic.

Dar chestiunea va fi pusă în Parlament.

Veniturile anului acesta se cifrează la 18 milioane.

Toate capitolele preconizate în bugetul judeţului în sesiunea trecută, vor trebui modificate.

D. Axinte jusiifică apoi nevoia unui împrumut de 15 milioane lei pentru şoselele comunale din judeţ.

*

Orele fiind înaintate şedinţa se suspendă. Cea viitoare mâine la orele 5 după amiază. S.

Moartea unei femei
de 120 ani

In satul Măcăresti din com. Costuleni (Iaşi) a încetat din viaţă femeea Elen Niţă, în vârstă de 120 ani.

Femeia a fost sănătoasă toată viaţa; a fost măritată având 5 copii.

Ea s'a sculat seara bine dispusă, şi a doua zi nu s'a mai trezit.

INFORMAŢII

x In şedinţa de aseară a Consiliului Municipal, d. Jacotă a cerut primarului să se ţie de angajamentul luat în chestia reducerei numărului funcţionarilor primăriei.

D. Petrea a promis că va rezolvi chestiunea împreună.

x D. Zamvel inspector şcolar a inspectat şcoala izraelito-română din Vaslui. Inspectorul a rămas pe deplin satisfăcut de cele constatate. Şi-a exprimat însă regretul că nu se îmbunătăţte situaţia materială a corpului didactic.

x D-na Paula Petrea a vizitat cantina Gh Iţer din strada Elena Doamna, rămânând perfect mulţumită de hrana distribuită copiilor, însă a remarcat că localul cere o reparaţiune însemnată.

x *Sâmbătă 26 Martie va avea loc în Saloanele Primăriei MARELE BAL al „Asociaţiei Ziariştilor Ieşeni" se pregătesc mari surprize*

x D. Moritz Wachtel, directorul general al Băncei Moldova şi prim efor la spitalul israelit, a plecat pentru o lună de zile în străinătate.

x Poliţia a confiscat aseară la orele 11 mai multe ziare şi o sumă de bani dela cafeneaua Şapsa şi Marinică din Buiev. Ferdinand.

x Mercuri seara la Ateneul din Tataraşi păr. Chirica Misionarul Mitropoliei Moldovei îşi va desvolta a 1o-a conferinţă religioasă: *„Divinitatea Mântuitorului Isus dovedită prin minunile Sale"*.

Conferinţa va fi însoţită de imnuri religioase şi recitări de poezii religioase.

Intrarea liberă.

x BAL.-Sâmbătă 5 Martie va avea loc în frumoasele saloane ale Sfatului Negustoresc, balul anual organizat în folosul spitalului de copii „Dr. Ghelerter".

După pregătirele ce se fac de către distinsele doamne ale comitetului festiv, va fi cel mai intim şi select bal al sezonului. Ţinuta de rigoare, biletele nominale şi trebue negreşit prezintate la intrare.

x TEATRUL NAŢIONAL.—Soc. Dramatică Iaşi.

Astă seară se va juca. *BEWERIEY*. Premieră.

Biletele la Agenţia BRAŞCU.

x Societatea „Tinerimea Română" din Capitală îşi va serba semi-centenarul odată cu marile serbări ale independenţei, între 15 şi 22 Mai.

La această serbare vor participa toate şcolile din ţară.

D. C. Stamboliu, inspectorul şef al Regiunei şcolare a convocat în acest scop la o consfătuire pe directorii şcoalelor şi pe profesorii ieşeni de istorie.

x D. General Râşcanu comisarul guvernului, pentru Basarabia şi Bucovina, a convocat la Chişinău pe inspectorii şcolari din Moldova şi Basarabia pe ziua de Joi 3 Martie.

Din Iaşi va participa d. C. Stamboliu inspector şef al regiunei XIII şcolare.

Scopul acestei consfătuiri este intensificarea propagandei culturale în Basarabia.

DOCTORUL
IOSIF SMILOVICI
anunţă că
S'A MUTAT
în casa *Dr. Blumenfeld* din
str. George Enescu 11
(foastă Vovidenie)
şi consultă:
în zilele de lucru de la **4—6**, iar *Duminica* **9—10** dim.

Faceţi cura cu Depurativul Salparil
Cel mai puternic depurativ al sângelui
recomandat contra maladiilor: *gută, litiaza renală, boli de piele, ecseme, boli sifilitice,* etc. şi în orice afecţiuni ale sângelui viciat.
Depozitul general: FARMACIA Dr. KONYA — IAŞI
in provincie, contra ramburs.

BECURI
electrice, noul voltaj
cele mai solide, cele mai rezistente, din fabricile eele mai renumite: **Philips, Osram, Tungsram, Mazda Ferro watt, Orion**, etc. mărci garantate, cumpărat mai eftin ca oriunde numai la Depozitul general
Zaharia Weiss
Piaţa Unirei

x IAŞII DE ODINIOARĂ".— In curând seva pune sub tipar, volumul II din „Iaşii de odinioară" de d. Rudolf Suţu. Lucrarea se va tipări pe hârtie semi-velină şi va conţine peste 170 clişee fotografice, reprezentând figurile vechi ale Iaşului nostru.

După multă trudă şi răbdare, d. Suţu a izbutit să găsească aproape toate fotografiile vechi de care are nevoe pentru lucrarea sa, afară de două, trei de a căror urmă nu se mai poate da.

Volumul, de peste 300 pagini, va cuprinde şi bucăţi cari n'au fost date publicităţii, precum şi numeroase desemnuri reprezentând tipuri de ale Iaşului de altă dată.

Aşa cum va apare lucrarea, în condiţiuni bune, cu clişeele ce se lucrează acum la zincografia Marvan din Bucureşti, precum şi cu tiparul care va fi bine îngrijit şi pe hârtie superioară, va necesita cheltueli destul de mari. De aceia, d. Suţu roagă pe ieşeni să se înscrie, reţinându'şi de pe acum volumul, la toate librăriile din localitate volum care va costa 150 lei.

Marele bal al Cavaleriei

Sâmbătă 19 Martie 1927 va avea loc în Saloanele Diviziei II-a Cavalerie şi *Cercul Militar*, ultimul şi cel mai elegant BAL AL CAVALERIEI pentru acoperirea fondului *Monumentului Eroilor Cavaleriei din Iaşi*, care fiind complect terminat, îşi aşteaptă dezvăluirea în primele zile ale lunei Aprilie, fiind o podoabă a Iaşului.

Rezervaţi-vă pentru dânsul, fiind ultimul şi cel mai intim şi elegant bal deschis al Iaşului.

SPECTACOLE

— La Cinema „Sidoli" se reprezintă astăzi cea mai nouă producţie pariziană: „A utor !... Sunt milionar", după romanul en vogue „600,000 frs. per mois".

Koline, Charles Vanel şi alţi artişti distinşi înterpretează rolurile. E o supra-producţie de primul ordin care a fost achiziţionată cu enorme sacrificii şi cheltueli, totuşi spre a nu împovăra şi mai mult greutăţile vieţei de astăzi, preţurile de intrare rămân aceleaşi şi anume: Parter şi loc în loje 24 lei, Funcţionari la aceleaşi locuri 18 lei, Elevi în uniformă la aceleaşi locuri 12 lei, Balcon 12 lei, copii şi militari 6 lei.

Reprezentaţiile încep zilnic la ora 3 p, m. continuând fără întrerupere. Cele serale încep fix la ora 9 şi trei sferturi.

Al doilea film al programului cuprinde seria a 4-a (penultima) din drama „Sub mii de primejdii.

DOCTORUL
R. DAMSKER
Str. Cizmăriei No. 17
(PIAŢA HALEI)
Consultă zilnic între orele 8—11 a. m. şi 2—5 p. m.
pentru **Boli Interne**
Sifilis şi **Genito-Urinare**

H. GHERNER
avocat
Birou de Notariat
str. Costache Negri 40
Cons. 7½-9 a. m. şi 7-9 p. m.

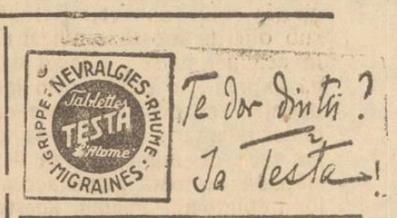

Numai ou
150 lei
se execută în mod ireproşabi **orice ramă** culoarea mobile mărime naturală: în mahon frasin, nuc, aurit, metal etc.
Asoţiment bogat 120 modele, numai la
Israel Bergher S-sor
str. Anastasie Panu 50

Dr. H. Wechsler
Boli interne, Genito-urinare
Sifilis
DIATERMIE
pentru boli urinare, boli de femei, reumatism, nevralgii, migrenă, gută, diabet, boli de stomach etc
Consult: 8-11 a. m. 2-8 p. m.
IAŞI, str. Armeană 4

DOCTOR
Natalia Schleier
dela clinica din Viena
Specialistă în boli de femei şi copii, Naşteri,
consult. 2—6 p. m.
Str. Vasile Conta 22

DOCTOR
Tr. Mihailescu
asistent universitar
chirurg secundar gynecolog la spit. Maternitatea
BOLI DE FEMEI, GENITO-URINARE-SIFILIS
Str. Lăpuşneanu No. 18, etaj
Telefon No. 164
Consult. 1—3

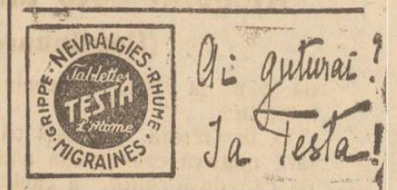

DOCTOR IN MEDICINĂ
M. WECHSLER
Specializat în Franţa în
ARTA DENTARĂ
Boli de gură şi de dinţi
Consult. 9-12 şi 2-7 p. m.
IAŞI, Str. Ştefan cel Mare 13
Casele Leon Mayer

DOCTOR
L. HEITEL
MAMOŞ
De la clinicile din Berlin, Viena Frankfurt
Boli de femei şi naşteri
Str. Săulescu 2 (alături de Biserica Talparari)
Consultaţiuni 3—6 p. m.
Pentru săraci gratis zilnic

ȘTIRI DIN ȚARĂ ȘI STRĂINĂTATE

Note teatrale

(Continuarea din pag. I-a)

scene duioase decurgând din situaţii normale sufleteşti.

*

Interpretarea a fost cât se poate de bună. D. Braeschi în Faust, d. Damira în Mephisto au căutat şi izbutit să caracterizeze aceste personalităţi mari în jurul cărora a urmat şi urmează încă discuţii largi în literatura mondială. D-na Braeschi a fost cu adevărat o gingaşă Margareta şi de astă dată cu dicţia mai rotundă, mai amplă şi deci mai expresivă. D-ra Margareta Baciu, în rolul cochetei Sulfurica, sub diferite ipostaze amestecate în acţiuuea pi sei, a făcut o bună impresie în public prin jocul degajat şi până la oare-care punct nuanţat ; totuşi d-sa mai are încă de muncit ca să devie stăpână pe toată gama accentelor trebuitoare genului acestuia atât de pretenţios.

D-nii V. Boldescu în Wagner şi C. Calmuschi în Fridolin au susţinut cu mult brio nota comică, în tot parcursul acţiunei, pentru care lucru au şi fost bine răsplătiţi de public.

*

Piesa aceasta a avut până azi, plenada a patru reprezentaţii. Aceasta denotă că a plăcut mult atât piesa cât şi jocul actorilor, bine închegat şi studiat. Dar în afară de aceasta, a fost şi foarte bine montate, fapt care se datoreşte şi activităţei d-lui Vlad Cuzinschi şi intuiţiei lui de a face din nimic un *ce* care să ridice valoarea scenei.

Montarea prologului într'adevăr e feerică, iar tabloul erupţiei Vezuviului e tot ce poate fi mai impresionant.

Aceste calităţi de inscenare şi interpretare au atras lumea colosală care a asistat la reprezentarea de până azi a piesei *Faust*.— Aceasta mai dovedeşte că: lumea ieşană, aşa cum este ea, tot ştie să facă o deosebire într'o piesă cu nuanţe hotărâte de caractere şi acţiune, de o alta cu lipsuri de caractere şi plină de indecenţe jignitoare moralităţii,—cela-ce este *suprema lex* pentru educaţia poporului prin teatru.

Em. Al. Manoliu.

Incidente la Galaţi

cu prilejul întrunirei d-rului Lupu

Duminică a avut loc la Galaţi prima întrunire publică a noului partid ţărănesc înfiinţat de d-rul Lupu.

In timpul întrunirii s'au produs incidente, provocate de naţional-ţărăniştii d-lui Caramfil.

La eşire aceştia au căutat să facă o manifestaţie ostilă d-rului Lupu. S'au produs încăerări. A intervenit poliţia, care operând câteva arestări, a împrăştiat pe manifestanţi.

CONFLICTUL ANGLO-RUS

Rusia răspunde obraznic la nota engleză

Guvernul sovietic a transmis nota de răspuns guvernului englez.

Nota e concepută în termeni insolenţi. Spune că :

Nota engleză se îndepărtează cu conştiinţă de uzanţele internaţionale şi chiar de cea mai elementară regulă de bună cuviinţă prin faptul că conţine învinuiri neîntemeiate şi generalităţi. Guvernul englez îşi permite în această notă un ton nemai auzit şi fără precedent faţă de d. Cicerin.

Ameninţările guvernului englez că va rupe cu Rusia legăturile economice şi diplomatice, nu pot intimida pe nimeni.

Totuşi, încheie nota, guvernul rusesc va saluta în mod sincer orice pas prevenitor din partea guvernului englez.

*

Cercurile politice engleze consideră nota de răspuns a Rusiei ca nerușinată şi vor să preseze guvernul pentru a denunţa convenţia comercială şi legăturile diplomatice cu Rusia.

Se crede totuşi că guvernul englez nu va rupe relaţiile diplomatice cu Rusia. In schimb, va denunţa convenţia comercială.

Lucrările Parlamentului

28 Februar

CAMERA

S'a discutat proectul privitor la organizarea inspecţiei muncei.

D-nii Nour şi Niculescu-Câmpina (majoritari) apără proiectul, arătând foloasele ce vor decurge prin aplicarea noilor dispoziţiuni, inspirate din legiuirea engleză.

D. *A. C. Cuza* ia cuvântul, combătând proectul, care amesecă biroul internaţional al muncii în chestiile noastre interne.

Se naşte o discuţie cu d. Trancu-Iaşi ministrul muncii, care atrage atenţia d-lui Cuza că în fruntea acelei organizaţii se află prietenul României, d. Albert Thomas.

Vorbeşte d. *Mihailescu*, raportor, care cere adunării votarea proectului.

Incendiu la Roman

Roman.— Un violent incendiu a izbucnit ieri noapte şi a distrus instalaţia fabricei de săpun a d-lui Ghertner.

Pagubele sunt mari. S'a deschis anchetă. L.

x Se afirmă că noul proect de lege al chiriilor va fi depus Joi la Cameră.

Votarea bugetului

municipiului Iaşi

Consiliul Municipal a votat aseară bugetul pe exerciţiul 1927.

O discuţie largă s'a produs în jurul taxelor prestatoare.

S'a produs şi un violent incident între d-nii C. Cerkez şi C. Toma, ambii făcând aluzii la chestii de cinste.

O discuţie foarte largă s'a produs în legătură cu refuzul Ministerului Sănătăţei de a acorda comunei subvenţia anuală pentru serviciul sanitar.

D. X. Eraclide a cerut un vot al Consiliului pentru darea în judecată a Ministerului Sănătăţei, căci refuzul e considerat ca un act samavolnic.

D. Jacotă a propus să se înscrie în buget suma cuvenită de la Minister şi în caz când la noi intervenţii ministerul nu va plăti atunci să se recurgă la calea justiţiei.

D. D. Vasiliu propunând să se facă apel la parlamentarii ieşeni, a intervenit d. Eraclide răspunzând că parlamentarii Iaşului n'au nici o trecere pe lângă guvern.

In urmă s'a pus chestia la vot şi majoritatea s'a declarat contra înscrierei sumei de un milion 200.000 lei în buget.

*

După aceasta, bugetul a fost votat. Liberalii şi muncitorii au votat contra.

D-nii Jacotă, în numele consilierilor naţional-ţărănişti, a adus mulţumiri primarului, constatând că e primul buget al comunei Iaşi întocmit şi aprobat în condiţii democratice.

D-nii C. Sion, Tzincoca, Ventonică şi Dr. Fruhling au adus deasemenea omagii d-lui Petrea.

D. D. Vasiliu a constatat că propunerile muncitorilor n'au fost luate în seamă, aşa că ei nu pot vota bugetul.

La urmă a răspuns d. N. Petrea mulţumind consilierilor pentru colaborarea şi munca depusă.

*

Bugetul se urcă la venituri 133.717.776 lei iar la heltueli : 132.324.786 lei

Excedent : 1.392.999.

Din acest buget, 21 milioane reprezintă alocaţia dela ordinar la extraordinar.

REP.

Căsătorii originale

în jud. Dolj

Duminica trecută a avut loc la Filiaşi, lângă Craiova, o neobişnuită ceremonie. In biserica satului s'a oficiat cununia religioasă a 159 de perechi, care de ani de zile trăiau în concubinaj.

Fiindcă n'au încăput toţi nuntaşii în biserică, o parte din cei căsătoriţi au primit binecuvântarea religioasă în curtea sfântului locaş.

Au asistat la ceremonie 93 de copii ai celor cununaţi.

Mulţi săteni din comunele învecinate au venit să asiste la această sărbătoare şi petrecerea a ţinut până Luni dimineaţa.

S'au văzut cu această ocazie bătrâni cu barbă albă gineri şi mirese cu câte 4—5 copii, printre care unii flăcăi însuraţi şi ei.

Un cadavru într'un cufăr

Din Chişinău se anunţă :

Comerciantul Zizengoi din str. Ştefan cel mare 43, a găsit în curtea locuinţei sale un cufăr de lemn, pe care l-a transportat la comisariatul cel mai apropiat.

Deschizându-se cufărul, s'a constatat că înăuntru se afla cadavrul unei femei în etate de 25 ani. După îmbrăcăminte şi înfăţişare, victima pare să fi fost de bună condiţie.

Asupra victimei nu s'a găsit nici un act din care să i se poată stabili identitatea. In buzunar s'a găsit numai o batistă şi suma de 5 lei.

Crima aceasta misterioasă a provocat o enormă senzaţie în oraş.

Incendiu în strada Brătianu

Astănoapte la orele 1o jum, un început de incendiu s'a declarat la imobilul din str. Brătianu No. 66 proprietatea d-lui Lupu Aberman, şi în care locueşte d. Herman Uşerman.

De la un coş prea încălzit, a luat foc o grindă a podului.

Focul fiind observat la timp cu ajutorul pompierilor şi a locatarilor casei, a putut fi stâns îndată.

Dar peste două ceasuri focul a reizbucnit.

Au sosit din nou pompierii precum şi reprezentanţii autorităţilor.

După o muncă de peste 2 ceasuri, incendiul a putut fi localizat, după ce a distrus acoperişul şi mansardele imobilului.

Pagubele sunt mari.

INFORMAŢII

x *D. Anton Bibescu, ministru plenipotenţiar la Madrid, a fost acreditat pe ziua de 1 Martie în aceeaş calitate pe lângă guvernul portughez.*

Piaţa Valutară

Leul la Paris a cotat ieri 15,30 ; la Zurich 3.10.

Devizele în Capitală au notat : Francul francez 6,62 ; belga belgiană 23,90 ; francul elveţian 33,; lira engleză 832 ; dolarul 171, lira italiană 7,50, coroana cehă 5.05 ; Rentenmark 40.40.

x Tribunalul a confirmat mandatul de arestare a ţăranului Gh. Giuşca din Belceşti care a ucis cu o lovitură de topor pe cumnatul său Gh. Băiceanu.

Pretectul I. Axinte

în contestaţie contra unei condamnări de 10 zile închisoare

Când era cetăţean de opoziţie, d-lui Axinte în calitate de proprietar pe strada Lăpuşneanu, i s'a dresat un proces-verbal pentru gunoiul din curte. A fost definitiv condamnat la 500 lei amendă pentru contravenţie.

A neglijat plata amenzii, şi i s'a transformat pedeapsa în 10 zile închisoare.

D. Axinte a făcut contestaţie.

Ieri nu s'a putut prezenta. Avocatul procurator, temându-se că fiind vorba de închisoare de şi faptul calificat contravenţie, Trib. nu va admite apărare prin procură, a cerut amânarea, ceia ce Trib. s. I a admis.

x *A* murit la Bucureşti, paralizat şi sărac, vestitul lăutar Cristache Ciolac.

x Noul tarif de călători, bagaje şi abonamente c. f. r. va fi aplicat cu începere dela 15 Mart.

x Comerciantul Adolf Ornstein, arestat pentru bancrută, a fost deferit cab. II instrucţie.

x Dosarul procesului comercianţilor din P. Neamţ care au fost condamnaţi de la 6 luni la 2 ani închisoare şi 4 milioane despăgubiri, a fost cerut şi înaintat d-lui general Averescu.

x Cu ocazia unei prăbuşiri a pământului din faţa palatului ad-tiv s'a dat de urmele vechiului tunel care lega Palatul Domnesc cu Cetăţuia.

x BIBLIOGRAFIE—Au apărut; — *„Gândul Nostru"* No. 1 din al 6-lea an al apariţiei. Simpatica revistă ieşană, condusă cu devotament şi pricepere de d. Sandu Teleajen, face mereu progrese redacţionale şi tehnice.

In acest număr colaborează d-nii col. C. Manolache, M. Bantaş, G. M. Vlădescu-Vlad, Stefan George, Sandu Teleajen, G. Lesnea, Zuagăveanu, I. L Cosmovici etc. Literatură, cronici, recenzii, informaţii.

— *„Ideea Europeană"* No.198; întreg numărul se ocupă de marele filozof german Hermann Keyserling.

— *„Familia"* anul II, No. 1-2, cu un bogat material semnat de Victor Eftimiu, N. Davidescu, George Bota, Cezar Petrescu, Al. Stamatiad, C. Goran, M. G. Samarineanu etc. Traduceri din Tabery Geza, Kipling, Baudelaire, Farère etc. Note şi recenzii.

x DECES — Din Bucureşti vine ştirea încetării din viaţă, după câteva zile de suferinţă, a doctorului Şeptelici Andrieş, fratele cunoscutului medic ieşan.

In cercurile medicale locale trista ştire a făcut o adâncă impresie.

România

Tribunalul Judeţului Iaşi s. III-a sub Preşidenţia D-lui M. Păcuraru Preşedinte

Dl. L. Preutescu Supleant

Şedinţa din 12 Ianuarie 1927

PROCES-VERBAL No.

TRIBUNALUL

Pe baza Art. 695 şi următorii din Cod. Com.

Hotăreşte

Declară în stare de falimenţ pe Iţic Schvartz comerciant din I şi str. Socola No. 10.

Numeşte Sindic pe D-l Jude Sindic al Trib. Iaşi.

Ordonă aplicarea sigiliilor pe întreaga avere a falitului cu care se deleagă pe Dl. Judecător sindic al Trib. Iaşi.

Fixează provizoriu epoca încetării plăţilor la 16 Iulie 1925.

Stabileşte termenul de 27 Ianuarie 1927 până când creditorii sunt obligaţi să prezinte la secretariatul Sindicatului declaraţiile de creanţe.

Fixează termenul de 5 Februarie 1927, orele 12 când va proceda la încheerea procesului verbal de verificarea creanţelor.

Ordonă numitului falit ca până în termen de trei zile să prezinte bilanţul şi registrele sale comerciale.

Această sentinţă se va executa provizoriu.

Se vor îndeplini dispoziţiunile art. 709, 710 şi 943 din cod. com. şi conform art. 712 cod. com. se va comunica câte o copie D-lui Prim Procuror şi D-lui Jude. Sindic al falimentelor de pe lângă acest Tribunal.

Cu drept de opoziţie şi apel înlăuntrul termenului prescris de art. 711 din cod. com.

Dată şi pronunţată în şedinţă publică astăzi 12 Ianuarie 1927

ss). M. Păcuraru

ss). L. Preutescu

Grefier, ss) Gh. Panţiru

Conformă, N. Constantinescu

România

Grefa Tric. Iaşi Secţia III-a

Legalizează prezenta copie fiind conformă cu originalul.

Grefier, Indescifrabil

No. 4121 — 1927 Februarie 23

IOSIF PASCAL

Prim Reparator şi împletitor de scaune, orice format

Stradela Davidel 2

Chemat printr'o c. p. viu la domiciliu.

Dr. Albert Ficler

Specializat în clinicele şi spitalele din *Berlin, Leipzig* şi *Frankfurt etc.* în boli de :

Stomac, Intestine şi Ficat

Boli de Nutriţie:

DIABET, (tratament cu *Insulin*) GUTA, ARTERIOSCLEROZA, etc.

ELECTRO-TERAPIE

Cons.: 9—11 şi 3—6.

Iaşi, Str. Lăpuşneanu 27

Alcoolul este alimentul românului!

(Continuare din pag. I-a)

dă (până la 1907)—procentul ar fi de 2/5.

D. dr Geroia constată că în ţara noastră consumaţia anuală pe cap de locuitor, a cantităţii de alcool, este de 28,2 litri, iar consumaţia anuală, pe cap de locuitor, a cantităţii de carne este numai de 12,47 kgr.

In 1924, *băuturile alcoolice* consumate de populaţia *urbană şi rurală* a ţării a reprezintat suma de 11,627,000,000, adică *unsprezece miliarde, şase sute douăzeci şi şapte milioane lei !!!*

Şi ca ăă putem aprecia — prin contrast !? — cât de mult, parcă, ţine Românul să justifice temeiul zicătoarei „sale favorite, cumcă: „mâncarea-i fudulie..., băutura este ce este !?" ; să vedem acum care este şi suma cheltuită de întreaga populaţie a României Mari pentru *carne ?* Pentru acelaş an (1924) ni se dă cifra de *6,470,852,775.*

Triste, uluitor de triste, constatări, căci din ele reiesă cumcă alcoolul—această crimă în sticle !—este „alimentul" de preferinţă al populaţiei noastre, de oarece el întrece cu peste 50 la sută consumaţia alimentării cu carne !

Numai în Ardeal şi Bucovina consumaţia cărnii pe cap de locuitor, e superioară vechiului regat şi Basarabiei, la oraşe, dar scăzută la sate. Totuşi, sătenii din Ardeal şi Bucovina consumă mai multă carne decât sătenii din vechiul regat.

De notat mai e că România ocupă locul cel mai modest în statistica internaţională, cu privire la consumul cărnei. In adevăr, pecând anual, în Anglia, se consumă 50 kgr. de cap de locuitor ; în Germania 53 kgr., în Franţa 42 kgr. şi în Belgia 40 kgr., în România abia 12,47 kgr.

Proporţia păstrând-o şi ţinând socoteală şi de climă şi de complexiunea fizică, ba şi de starea economică respectivă—stăm, cu poporul nostru, mai-mai pe aceiaşi treaptă cu Italianul şi Spaniolul..., de unde şi-a luat naştere şi nostima „boutadă" a unui francez mucalit :

„L'Allemand et l'Anglais mangent toujours ; le Francais mange souvent ; l'Italien mange que'ques fois ; l'Espagnol ne mange jamais !?.

Chiar numai datele statistice de mai sus, sunt destul de alarmante, ele dovedind în modul cel mai elocvent, cu câtă furie bântue în zilele noastre alcoolizmul, cât rău face el şi individului şi progresului social în genere şi câtă dreptate are, nu mai ştiu care igienist zicând : „Apa n'a pricinuit niciodată vre-o crimă, dar putem afirma că *alcoolul este o crimă în sticle*".

D. dr. Gh. Scripcă, în conferinţa sa—prin diapozitivele pentru proiecţiuni, luate dela Cassa Şcoalelor—a arătat tipuri de oameni nebuni din beţie, epileptici, paralizaţi şi abrutizaţi de alcool ; de asemenea, copii degeneraţi, deformaţi, idioţi şi tâmpiţi din părinţi beţivi. A descris modul cum se îmbolnăvesc toate organele prin alcool, *chiar numai bându-se câte puţin vin, dar regulat la masă.* A arătat că alcoolizmul constituie una din plăgile naţionale cele mai de temut, căci cauzează degenerarea rasei, mare mortalitate, deci împuţinarea şi pierderea progresivă a braţelor de muncă, a individului ; distrug rea familiei, prăbuşirea naţiunei.

Căci, băuturile alcoolice ne dau numai iluzia puterii, pe când în realitate ne slăbesc ; ne dau iluzia căldurii, pe când în realitate ne micşorează căldura trupului nostru ; dau iluzia inteligenţii şi ne tâmpesc mintea ; dau iluzia frumosului şi binelui pe când în realitate tocesc în noi simţul estetic şi moral ; dau iluzia voinţei şi a îndemânării, iar de fapt sting în noi şi putrea de a lucra şi aceea de a rezista pornirilor josnice ; dau iluzia sănătăţii atunci când în mod lent, şi pe nesimţite, ne rod şi ne împing spre marginea prăpastiei...

La noi—de după războiu mai ales — cârciumele s'au înmulţit îngrozitor. Numai în cursul lui 1924 s'au dat peste 50.000 de autorizaţii. In 1925 s'au băut alcoolice pentru 15 miliarde lei ! ! !

Şi cu toată această îngrozitoare stare de lucruri, toţi stăm impasibili, bine înţeles la noi în ţară. Răul merge progresând şi nimeni nu'l vede. Ne-am deprins să privim scenele cele mai scandaloase pecari alcoolul le provoacă şi stăm nepăsători Zilnic se înmulţesc localurile de petrecere—adevărate spelunci de desfrâu ! — unde se cheltuiesc sume fantastice şi nimeni nu reacţionează. Privim turma inconştienţilor, cari se desfată în modul cel mai cinic şi mai nerușinat şi nimeni nu se emoţionează... Relele înclinări, neobrăzarea si caprici le oamenilor decăzuţi—bărbaţi, femei şi chiar fete — sunt exacerbate până la paroxizm şi nimeni nu iea vreo măsură şi nu pune piciorul în prag...

Asistăm, indiferenţi, la intoxicarea continuă a tuturor acestor pătimaşi nenorociţi cărora ştim bine că beţia le face rău nu numai lor, dar şi urmaşilor lor şi, totuşi, cei aşa zişi „chemaţi" să vegheze asupra destinelor neamului, tac sau iau jumătăţi de măsuri—adesa nezăbuite !—cari nici ele nu se aplică...

Nimic nu ne mai sguduie şi nici cel puţin nu ne mişcă, căci când din 80,000 demenţi din Franţa, ştim că 20,000 au ajuns astfel, fiindcă părinţii lor au fost alcoolici ; când din 500 deţinuţi, 370 sunt alcoolici ; când din 640 copii de alcoolici, s'a constatat că 50 sunt tuberculoşi ; când din urmaşii a 10 familii de alcoolici, 25 mor de mici, 1 se naşte paralitic, 6 idioţi, 5 diformi, 5 pitici, 5 epileptici şi abia 10 normali, adică 82, 5 la sută sunt progenitură păcătoasă şi numai 17, 5 la sută sunt sănătoşi ; şi când din 10 familii de sănătoşi, abia 5 membri mor mici, 2 sunt paralitici, 2 cu inteligenţă mediocră, 2 diformi şi 50 sunt normali, adică 18 la sută progenitură păcătoasă, iar 82 la sută sunt sănătoşi şi normali ; când vedem aceste spăimântătoare statistici produse de alcoolizm, distrugând vlaga unui popor ; noi... stăm ; deliberăm ; facem vorbărie nesfârşită ; ne sfăşiem între noi ; dăm banchete peste banchete în cari la toasturi, ne batem cu pumnul în piept şi perorăm sforăitor şi cu pathos despre... „rrromânizm" şi despre... „talpa ţării", dar continuând a privi dezastrul nepăsători

BIBLIOTECA UNIVERSITĂŢII IAŞI

ANUL XXIII No. 5931 — 3 LEI EXEMPLARUL — JOI 8 MARTIE 1927

ABONAMENTE
Lei 1000 pe un an
„ 500 . . „ 6 luni
„ 300 . . . „ 3 luni

OPINIA

ZIAR POLITIC COTIDIAN

ANUNCIURI
se primesc la toate Agenţiile de Publicitate şi la Administraţia ziarului Iaşi—Str. Gh. Mârzescu 17

Biblioteca Universităţii Loco Loco

Fundaţia Regele Ferdinand

Scrisoarea prin care Suveranul arată felul cum ar trebui organizată „Fundaţia Regele Ferdinand I" cuprinde cuvinte mişcătoare pentru oraşul nostru.

Iaşul a fost oraşul în care s'au pus la cale şi s'au dus la bun sfârşit marile fapte ce-au contribuit la închegarea regatului în regit de astăzi. Temeliile statului român, au fost clădite pe sacrificiul Moldovei şi al străvechei sale capitale.

Splendida mişcare culturală care punea Iaşul cu mult înaintea tuturor celorlalte oraşe ale ţării, oamenii distinşi pe care-i avea, cercurile originale de unde porneau idei şi exemple imitate pretutindeni, şi-au pierdut forţa odată cu transformarea capitalei Moldovei într'un oraş de provincie. Industria, comerţul, toate instituţiile au suferit acelaş proces de degradare.

Iniţiativele, bugetul, parlamentul au trecut la Bucureşti. Soarta Iaşului a început să depindă de memoria guvernelor, care s'a dovedit foarte slabă.

Numai rar câte un ministru moldovean îşi mai aducea aminte de „Iaşul eroic". Aşa s'au mai putut face clădiri monumentale ca Universitatea şi Teatrul Naţional. Ultimul om de stat care a avut o deosebită solicitudine pentru Iaşi, a fost d. A. A. Badareu, din iniţiativă căruia s'a pornit clădirea marelui palat administrativ şi de justiţie. De atunci, nimic cu pro porţii mari n'a mai fost acordat Iaşului.

S'au cumpărat maghernițe, s'au reparat câţiva metri de asfalt,— şi atât.

Suveranul şi-a amintit însă de oraşul în care a trăit, a luptat şi a triumfat. Drept recunoştinţă, a vrut să se înfiinţeze aici un mare aşezământ de cultură, care să-i poarte numele. Pentru aceasta, ieşenii şi moldovenii îi sunt recunoscători.

Nu acelaş lucru se poate spune despre membrii guvernului, în special despre cei care au întocmit statutul „Fundaţiei Regele Ferdinand I". In adevăr, unul din articole prevede clar că fundaţia îşi va avea sediul în Iaşi.

Dar conducerea instituţiei e încredinţată rectorului universităţii din Bucureşti, şi altor personalităţi străine de capitala Moldovei. S'a împins lipsa de logică până dincolo de orice limită. Se poate concepe o instituţie culturală condusă de la distanţă, de rectorul din Bucureşti, când există universitate şi rector la Iaşi? Ce s'ar zice dacă Fundaţia Carol din Calea Victoriei ar fi pusă sub direcţia rectorului ieşean?

E ceva nelămurit la mijloc. Poate statutul n'a fost destul de limpede redactat, poate s'a strecurat o eroare esenţială. Ar fi bine ca guvernul să vie cu lămuriri, — şi câi mai neîntârziat.

— I —

Actualităţi politice

Frământările din guvern

Mai avem un subsecretar de Stat, în persoana fripturistului goldist d. Victor Moldovan (cabinetul României este cel mai numeros din lume ! !). Pentru a-şi obţine strapontina ministerială, d. Moldovan s'a înscris în partidul poporului, trăgând cu dânsul aproape întregul „partid" al d-lui Goldiş.

Prin această manevră, generalul Averescu vrea să sfarme rezistenţa blocului Goldiş—Lucaş—Lapedatu şi să-i înscrie pe toţi trei în partid, sau să-i remanieze. Dar toţi trei conti nuă să reziste...

Intre diplomaţi

Un ziar afirmă că d-nii Titulescu şi Diamandy, miniştrii ţării la Londra şi Paris, se „lucrează" reciproc, părându-se la guvern. Cel mai vulnerabil este, bine înţeles, d. Diamandy. Şi se zice că, în urma unor dovezi culese de d. Titulescu, d. Diamandy nu mai poate rămâne în postul său din Paris.

Dar cuvântul hotărâtor va fi al d-lui I. Brătianu....

Liberalii sunt mulţumiţi

Recenzând întrunirea lupistă din Galaţi, oficiosul liberal „Viitorul" declara că trage din nou „concluzii satisfăcătoare" din acţiunea d-lui dr. Lupu.

Este o veche zicătoare românească :— Dacă se bucură adversarul, să ştii că ai greşit !

X.

Să purtăm cizme !

Dezgheţul şi ploile dau Iaşului aspectul său natural, adica o imensă mocirlă în care te afunzi până în genunchi. Din mahalali şi până 'n centru, acelaş pavaj spart, aceleaşi gropi, aceiaş murdărie oribilă care pecetlueşte edilitatea din cei 9 ani de după război.

Pe vreme de umezeală nu-i chip să mergi pe stradă ; apa şi noroiul îţi pătrund în ghete şi-ţi murdăresc hainele ; şi numai acei cu o formidabilă constituţie fizică pot scăpa de boală.

Ca să mai putem vieţui în mocirla Iaşului, trebue negreşit să purtăm cizme, ca la ţară....

Despre „Asociaţia studenţilor în Chimie Technologică"

Duminică la ora 10 dim. a avut loc în amfiteatrul de Chimie al Universităţei, consfătuirea studenţilor în Chimia Teohnologică, în scopul înfiinţărei „Asociaţiunei studenţilor în Chimia Technologică".

Au vorbit studenţii I. Costăchescu, Căpitan Ioniţă, Grigoroşcuţă, Dumbravă, etc.

Toţi au arătat necesitatea înfiinţărei asociaţiei, cu scop pur profesional.

S'a vorbit despre situaţia puţin privilegiată şi foarte puţin clară a absolvenţilor acestei secţii. Există o concurenţă între absolvenţii şcoalelor politechnice şi acei ai secţiunilor de Chimie industrială. S'a arătat rostul mare pe care-l are asociaţia prin mijlocirea căreia se va putea acţiona pentru realizarea unor drepturi dintre care cităm:

1) In ceia ce priveşte pregătirea profesională :

a) Armonizarea programei de studii pe întreaga ţară, atât la Universităţi —Secţiile Technologice şi Electrotechnice cât şi la Politechnici.

b) Transformarea obiectelor de studii în catedre încetând starea de provizorat a conferenţiarilor.

c) Organizarea laboratoriilor.

d) Infiinţarea Politechnicei la Iaşi şi încadrarea secţiei Technologice şi Electrotechnice, de drept, la ea.

e) Să se dea posibilitate studenţilor să-şi facă practica şi să se fixeze norme de distribuirea posturilor de practică prin Universitate.

2) In ceea ce priveşte situaţia titraţilor :

a. Recunoaşterea titlului de către stat, situaţia faţă de A. G. I. R. şi societatea chimiştilor precum şi dreptul de liberă practică.

b. Posturile de chimişti, atât la stat, cât şi la particulari, să nu poată fi ocupate decât de titraţii ingineri chimişti.

c. Trimiterea în străinătate, după obţinerea titlului, să se facă

(Continuarea în pag. IV-a)

DONATORUL NEMURITOR

PĂPUŞA MACABRĂ DE LA UNIVERSITATEA DIN LONDRA

Un englez bogat, Ieremia Bentham, a donat cu ani înainte averea sa, Universităţii din Londra. Aceasta n'ar fi nimic deosebit într'o ţară în care instituţiunile de bine-facere datorite donaţiunilor particulare sunt atât de numeroase.

Condiţiunea originală a donatorului despre care vorbim, este că a cerut ca după moartea sa, să fie mumificat şi împăiat, iar în această stare să participe la conferinţele mai importante ale profesorilor.

Având în vedere însemnătatea legatelor, Universitatea a primit această îndatorire penibilă, ast-fel că, ori de câte ori colegiul Profesoral se adună pentru a discuta vre-o chestiune mai importantă, domnul Bentham—echipat complect şi cu o mască artistică ce-i slujeşte drept faţă, participă şi el la acea şedinţă.

Nu de mult Universitatea fiind vizitată de regina Angliei, a fost adus şi popândăul şi „recomandat" Majestăţii Sale.

Comunicatul asupra acestei vizite menţionează că ochii reginei au privit cu deosebit interes şi cu nespusă uimire mutra sinistră a donatorului Bentham.

ASPECTE

AMBASADA DIN PORTUGALIA

Despre bunele raporturi dintre naţiuni avem părerile noastre stabilite, aşa că nu noi putem fi bănuiţi de propagandă împotriva apropierii pe care ţara o face cu diverse alte ţări. Şi socotim chiar că e nevoe de o cât mai strânsă colaborare pentru realizarea unor scopuri deocamdată falsificate prin organizaţia „Societăţii Naţiunilor", dar în viitor posibile de îndeplinit prin consensul liber al popoarelor.

Dar când raporturile oficiale dintre naţiuni se bazează numai pe minciuna diplomatică şi trimişii ordinari, extraordinari, plenipotenţiari sau numai simpli agenţi consulari sau ataşaţi de legaţie n'au alt rol decât acela de a uza bugetul Statului, sântem în drept să protestăm.

Deunăzi a fost plasat un oarecare tip din protipendată ambasador la Tokio ; socotim că înmormântarea mikadoului putea să aibă loc şi fără acest trimis al României, mai cu seamă că ambasadorul Japoniei la Bucureşti a dat posibilitate oficialităţii române să simtă emoţia Niponului în acea tristă împrejurare.

Cu Spania sântem în simpatie din totdeauna ; metodele de opresiune a evreilor aplicate acolo acum câteva veacuri le-am adoptat în întregime în anul de graţie 1920 şi metodele dictatoriale ale lui Primo de Rivera ne surâd chiar dela distanţă : pentru studiarea lor înţelegem, într'o oarecare măsură, delegarea d lui Anton Bibescu ca ministru al României la Madrid, căruia trebuia să i se dea şi o satisfacţie după debarcarea dela Washington.

Cu Portugalia însă nu avem nici o relaţie ; consumul de sardele, oricât de întins, nu poate justifica o ambasadă la Lisabona. Deocamdată tot dl. Anton Bibescu a fost acreditat şi pe lângă guvernul portughez ca plenipotenţiar al României, până la numirea unui titular.

Portugalia e republică şi având această formă de Stat, n'a prea atras simpatia forurilor noastre superioare, în credinţa că un stat democratic nu merită atenţia deosebită a unei ambasade.

Dar în Portugalia a isbucnit o revoluţie care a dovedit că şi acolo există nemulţămiri, că guvernul din Lisabona este reacţionar deşi cu firmă republicană şi că — înăbuşind revoluţia în sânge—e la înălţimea cel puţin a vecinului său dela Madrid. Aflând acestea, guvernul nostru s'a grăbit să trimită la faţa locului un reprezentant care să studieze cum se înăbuşă o revoluţie după metoda republicană portugheză...

Am vrea să ştim un lucru : cât face în lei leafa pe care o primeşte în pesetas dl. Anton Bibescu şi personalul legaţiei din Madrid, dimpreună cu sporul acordat, natural, şi pentru acreditarea pe lângă republicanii lui Don Manuel de Braganza ?

G. SPINA

Aferim Părinte !..

Un bun creştin şi cinstitor al artei, dintr'un sentiment pios s'a hotărât să facă un monument pe mormântul defunctei artiste *Laura Vrâncearu* ; şi cum mijloacele sale deveniră insuficiente, pentru terminarea monumentului proectat, s'a adresat consiliului municipal ca să-l ajute la complectarea operei.

Dintre toţi consilierii, s'a ridicat părintele Ţincoca care a protestat cu o vehemenţă de ne explicat în contra unui asemenea ajutor, invocând faptul că în cimitirul Eternitatea, se află şi alte morminte care cuprind dispăruţi de mai mare seamă ca regretata Laura Vrânceanu !

Sunt, într'adevăr ; dar până azi nu s'a prezentat nimeni primăriei cu o aseminea cerere pioasă ; şi dacă cazul a venit pentru o artistă dispărută, înseamnă că memoria ei să fie înfăşurată în vălul dispreţului, ca o egalizare a lipsei de pietate faţă de memoria personalităţilor care dorm sub brazda „Eternităţii" ?

După mine, aceasta, protestare a fost cu desăvârşire deplasată, cu atâta mai mare cu cât ea venea de la un preot care are datoria de a propovădui şi încuraja cinstirea celor morţi.

Aceasta mă îndrituieşte de a esclama din tot adâncul sufletului :

Aferim părinte Ţincoca ; atâta te-ai priceput ?!

UN ACTOR

Contribuţia funcţionarilor

La fiecare Ianuar şi Iulie d-nii miniştrii de Finanţe au fost şi sunt amărâţi că slujbaşii întind mâna, cerând spor de salar.

Iată însă că din sărăcia noastră dăm şi noi câte ceva Statului.

In bugetul pe 1926, era prevăzut 700 milioane lei din taxele de 4 şi 8 la sută provenite din reţinerea de la salariile slujbaşilor. Pe nouă luni numai s'a încasat 768,613,534 lei, deci cu multe milioane peste suma prevăzută.

In bugetul pe 1927 s'a prevăzut Un miliard, două sute treizeci milioane şi cu multă siguranţă, suma va fi întrecută.

E bine să se ştie şi aceasta.

Dr. Alex. Manolescu
medic de plasă

IN PAGINA III-a

Fuziunea goldiştilor cu averescanii dar fără d. GOLDIŞ

Intrevederea Averescu-Moldovan. Mari frământări politice

PROVINCIE ŞI CAPITALA

O carte franţuzească cu observaţii, care se potrivesc pretutindeni

Scriitorul francez François Mauriac, autorul mai multor romane psihologice, între care „Deşertul amorului". obţinând succese din ce în ce mai mari, s'a mutat de la Bordeaux la Paris, cum fac mulţi dintre literaţi după ce reuşesc. Mauriac n'a uitat însă recenta lui transplantare. Provincia şi tot ce se leagă de această noţiune, i-au dat prilejul unei serii de note şi maxime morale pe care le-a publicat în volum. Cartea prezintă interes din multe puncte de privinţă şi o seamă din constatările făcute pentru provincia Franţei în raport cu Parisul, se pot aplica la orice provincie din lume faţă cu capitala respectivă.

*

„Provincia în sine observă Mauriac, nu există cum nu există omul în sine. Ea ne oferă ca şi umanitatea, o mie de feţe deosebite. Ce scriu despre satul care îmi e familiar, e oare adevărat pentru toate satele?".

Mai departe :

„Provincialii care întreţin relaţii mondene, nu primesc aproape niciodată invitaţi din afara mediului şi lumii lor. Nici inteligenţa, nici spiritul, nici talentul nu intră la socoteală,— ci numai situaţia. Conversaţia este o plăcere pe care provinciali n'o cunoaşte. Oameni se întrunesc pentru a mânca sau a juca cărţi, nu pentru a discuta. Ştiinţa parizienilor ce ţin casă deschisă, de a reuni oameni care, fără ele, nu s'ar fi cunoscut, această artă de a doza spiritul, ştiinţa, graţia, gloria este profund ignorată de provincie".

De ce unii provinciali, devin mai cunoscuţi şi mai apreciaţi la Paris, decât acasă la ei ? Pentrucă în provincie este o lege : *„nu se primesc decât vizitele care pot fi întoarse.* Această axiomă omoară viaţa de societate şi conversaţia. La Paris, oamenii de lume care au ceva avere şi casă deschisă socot că pot să întrunească persoane de elită, dar nu din aceiaşi elită. Ei se mândresc cu prezenţa sub acoperişul lor, a oamenilor de talent, din orice clasă socială ar face parte".

In provincie există încă despărţiri între diferitele clase sociale. Provincialul nu-i niciodată o fiinţă izolată de locul lui natal ; el este „băiatul Cutăruia", adică nu-i niciodată despărţit de familia din care face parte, de legăturile lui, de averea sau lipsa lui de avere. Şi nu se invită un om de talent sau de spirit pentrucă cercul nu vrea să invite în acelaşi timp şi pe membrii familiei lui, cu care este privit ca solidar. La Paris, din contra, un om cu educaţie dacă are spirit sau talent, este primit pretutindeni, pentrucă în imensitatea capitalei, este el însuşi, este singur.

Majoritatea scriitorilor, artiştilor, savanţilor sărbătoriţi la Paris, sunt veniţi din provincie. Cu dreptate deci, d. Mariac scrie : „Parisul este o imensă delegaţie a tuturor provinciilor, o punere în comun a bogăţiei provinciale franceze, Parisul, este provincia care ia cunoştinţă de ea însăşi".

Această idee este adevărată pentru Capitala oricărui stat centralizant. Şi dacă cetăţenii Bucureştiului ar fi conştienţi de ea nu s'ar socoti dintr'o speţă superioară şi n'ar râde de provincie şi de provinciali.

Din necazurile unei audienţe...

de Pr. N. Hodoroabă

La un minister din Bucureşti, în sala de aşteptare. La ora 11 cele două săli de intrare sunt arhipline. E Mercuri, zi de audienţă. Domni şi doamne din Capitală şi din provincie. Doi inşi se dau în vorbă :

— De patru zile stau aici pe cheltuială şi încă n'am putut vorbi cu ministrul !.. Dacă n'oi putea intra nici azi, le las baltă pe toate şi plec, căci am serviciu...

— Ai fost şi Luni, se vede..

— Da, dar am aşteptat degeaba, căci n'am putut intra...

— De ce n'ai cercat acasă ?

— Am fost ieri pe la 11 şi sergentul mi-a spus, că-i plecat în oraş ; după amează e la parlament ; să viu azi la ora 10. Am fost azi la această oră la el acasă. M'am bucurat când am văzut în faţa casei patru maşini şi vre-o 5 trăsuri, căci mi-am zis : iată un ministru democrat, că primeşte lumea şi la el acasă şi-i ascultă nevoile, nu numai la minister... Apăs radios butonul soneriei. Dintr'un colţ al palatului apare sergentul.—Ce poftiţi ?—Să vorbesc cu d. ministru.—V'a chemat acasă dumnealui ?—Nu.— Atunci, aşteptaţi la minister, căci vine la ora 10 şi jumătate. Dar ieri parcă mi-ai spus altfel ?— Ştiu, dar ordinele se schimbă de la o zi la alta şi eu trebue să le ezăcut..

La intrare în stânga, pe uşă, două etichete dreptunghiulare : „Directorul de Cabinet" şi dedesupt : „Şeful de Cabinet". In dreapta : „Secretarul general". La uşă doi aprozi tineri, unul civil şi altul îmbrăcat milităreşte însă cu cravată la gât... Unii vor să intre busna la şeful de Cabinet. Sunt opriţi :

— Nu se poate, domnule.

— Vreau să-i vorbesc d-lui...

— Cum vă numiţi ?

— Bujor Ionescu.

— N'aveţi o carte de vizită ?

— Ba, da.

Domnul scoate portmoneul şi cată printre hârtii, dar nu găseşte... Le-am uitat acasă, zice el amărât...

— Nu face nimic. Scrieţi pe-o bucată de hârtie..

Aprodul chemat înăuntru, se reîntoarce şi strigă : — Care vrea să mai vorbească cu d-nul ministru şi nu s'a înscris ? Să poftească aci să se înscrie.

— Cu d. Secretar general mai este careva care vrea să vorbească ? strigă celălalt aprod.

Ora înaintează şi ministrul nu mai vine... De câte ori opreşte vre-o maşină în faţă, toţi se scoală de pe bănci şi îşi freacă mânile bucuroşi, alţii se mai uită pe petiţii, doamnele desfac poşeta şi se mai oglindesc, trecându-şi din nou creionul roşu peste buzele atât de greu încercate... Dar îndată se aşează de-

(Continuarea în pag. IV a)

„Asigurarea Românească"

Societate Anonimă Română de Asigurări Generale
Capital social şi rezerve lei 25.000.000
BUCUREŞTI, Str. Luterană No. 4

Procedându-se în ziua de 27 Februarie 1927, la orele 10 a. m., la sediul Societăţei, în faţa comisiunei de trageri, şi a unui mare număr de asiguraţi, la a 38-a tragere lunară pentru amortizarea poliţelor de asigurare populară, s'au amortizat poliţe pentru suma de:

Lei 435.000

La cele 38 trageri lunare ce au avut loc până în prezent s'au amortizat şi plătit poliţe de asigurare populară în sumă de:

Lei 6.365.000

Poliţele amortizate la 27 Februarie 1927, sunt:

TARIF A (15 ANI)

Lei 20.000 a d-lui **GHEORGHE MACRI, IAŞI, str. Lăpuşneanu 28**, cu Pol. No. 6212.
„ 20.000 „ „ Maior **Pascu Vasile, Piteşti,** Regt. 4 Infanterie, cu Pol. No. 26422.
„ 20.000 a d-nei **Etty Esskenazi, Bucureşti,** str. Pantelimon No. 23 cu Pol. No. 22196.
„ 20.000 a d-lui **V. D. Dinescu. Ploeşti,** Soc. Română-Americană, cu Pol. No. 49411.
„ 20.000 „ „ **Dumitru Gh. Popoff, Bucureşti,** str. Plevnei No. 94, cu Pol. No. 23916.
„ 20.000 „ „ **Ferentz Covaci, Bucureşti,** str. Lizeanu No. 15, cu Pol. No. 18756.
„ 20.000 a d-nei **Pesa Mindela Baetu, Botoşani,** str. Sft. Ilie No. 118, cu Pol. No. 21520.
„ 20.000 a d-lui **Herşcu Leib S. Şloim, Fălticeni,** str. Butnari No. 201, cu Pol. No. 44904.
„ 20.000 a d-nei **Ecaterina O. Torosanu, T. Severin,** str. Cantemir No. 8, cu Pol. No. 5356.
„ 20.000 „ „ **Regina Berger, Bucureşti,** str. Olteni No. 3, cu Pol. No. 31198.
„ 20.000 a d-lui **Alexandru Anghelescu, Târgovişte,** str. Tabaci No. 12, cu Pol. No. 70397.
„ 20.000 „ „ **Dr. Pavel Suartan, Cluj,** str. Mică No. 3, cu Pol. No. 44805.
„ 20.000 „ „ **Constantin Balica, Bucureşti,** Şos. Grozăveşti No. 3, cu Pol. No. 72720.
„ 20.000 „ „ **Barsam Pervanjan, Bucureşti** str. Dragoş-Vodă No. 48 cu Pol. No. 18490.
„ 20.000 „ „ **Petre N. Simionescu, Bucureşti,** com. Chitila, cu Pol. No. 59407.
„ 20.000 a d-nei **Sura Helman, Focşani,** str. Mare No. 132 cu Pol. No. 60289.
„ 10.000 a d-lui **Predeleanu Dinulescu, Bucureşti,** Şos. Bonaparte No 23, cu Pol. No. 12603.
„ 10.000 „ „ **Ferentz Berwanger, Lugoj,** str. Regele Ferdinand cu Pol. No. 15109.
„ 10.000 „ „ **Corneliu Al. Achimescu, Bucureşti,** Str. Carol Davila No. 12, cu Pol. No. 9070.
„ 10.000 „ „ **Ioan I. Cojescu, Târgovişte,** str. Poetul Alexandrescu No. 34, cu Pol. No. 10986.
„ 10.000 „ „ **Gavril Hristea,** Com. Comăneşti, Jud. Bacău, cu Pol. No. 5563.
„ 10.000 „ „ **Radu R. Ionescu,** Com. Pleasa, Jud. Prahova, cu Pol. No. 5563.
„ 5.000 a d-nei **Aneta Plopeanu, Focşani,** str ada Cuza-Vodă No. 50, cu Pol. No. 1581.

TARIF B (10 ANI)

Lei 20.000 a d-lui **Ioan Ionescu, Craiova,** str. Aurelian No. 17, cu Pol. No. 4139.
„ 20.000 „ „ **Alexandru Constantinescu,** Com. Ocniţel jud. Dâmboviţa, cu Pol. No. 5573.
„ 10.000 „ „ **Marin Georgescu,** Com. Cireşani, jud. Olt, cu Pol. No. 2681.

Inspectoratul General al Moldovei Basarabiei şi Bucovinei
IASI, str. Lăpuşneanu 19, telefon 192

Cereţi prospectele, gazeta şi calendarul nostru ce vi se trimete gratuit.

SE CAUTA UN AGENT contra salar la Soc. „Ajutorul Nostru".

BIROUL DE GAJ „Ajutorul Nostru" desface un transport de încălţăminte modernă de damă şi bărbătească cu preţuri pe jumătate.

Ocazional se vând:
1). Lână ţigae pentru covoare
2). Un covor persan.
şi diferite lucruri de valoare.
Se primesc spre vânzare sau în gaj bijuterii, antichităţi, covoare persane, etc.

Dactilografie se poate învăţa bine în timp de o lună. Se copiază acte în str. Cuza Vodă 71

Astăzi la Cinema Sidoli: Ajutor! Sunt milionar!... cea mai nouă supra-producţie pariziană. Film de actualitate cu Nicolas Koline, Charles Vanel etc. — Al 2-lea film al programului cuprinde seria a 4 penultima din Sumi de primejdii, marele film american de aventuri senzaţionale.

PIERDUT lângă Teatrul Naţional buletinul de populaţie cu No. 13571 pe numele Isak Doro, diferite alte acte precum şi suma de 400 lei.— Renunţ la bani şi rog găsitorul a-mi trimite actele la adresa de mai jos.
In caz contrar le declar nule şi fără valoare în mâinile oricui s'ar afla.
Isak Holdingräber
str. Elena Doamna 58

DE INCHIRIAT de la 23 Aprilie a. c. trei camere spaţioase, cu instalaţie de lumină electrică, verandă, bucătărie şi camară de lemn, apă în curte.
La Dl. Camille Gall, Stradela Sf. Atanasă No .3.

DIN CAUZA PLECAREI vând una maşină sistematică de pungi A se adresa Hnscal Osias, str. Eternitate 57.

DE INCHIRIAT apartament etaj, 3 camere, magazii, pivniţă etc. A se adresa la d. Avocat N. Georgescu str. Gusti 6, prin Rosetti.

H. GHERNER
avocat
Birou de Notariat
str. Costache Negri 40
Cons. 7½-9 a. m. şi 7-9 p. m.

România
Tribunalul Judeţului Iaşi s. III-a sub Preşidenţia D-lui V. Iorga Judecător
Dl. Gh. Dumitriu Supleant
PROCES-VERBAL No. 8352
Şedinţa din 12 Noembrie 1926
TRIBUNALUL
Pe baza Art. 695 şi următorii din Cod. Com.

Hotăreşte

Declară în stare de falimenţ pe Marcu M. David comerciant din Iaşi str. C. Negri No. 59.
Numeşte Sindic pe D-l Jude Sindic al Trib. Iaşi.
Ordonă aplicarea sigiliilor pe întreaga avere a falitului cu care se deleagă pe Dl. Judecător sindic al Trib. Iaşi.
Fixează provizoriu epoca încetării plăţilor la 26 Iunie 1924.
Stabileşte termenul de 2 Decembrie 1926 orele 13 când se va proceda la încheerea procesului verbal de verificarea creanţelor lor.
Ordonă numitului falit ca până în termen de trei zile să prezinte bilanţul şi registrele sale comerciale.
Această sentinţă se va executa provizoriu.
Se va îndeplini dispoziţiunile art. 709, 710 şi 943 din cod. com. şi conform art. 712 cod. com. se va comunica câte o copie D-lui Prim Procuror şi D-lui Jude. Sindic al Tribunalului.
Cu drept de opoziţie şi apel înlăuntrul termenului prescris de art. 711 din cod. com.
Dată şi pronunţată în şedinţă publică astăzi 12 Noembrie 1926
ss). V. Iorga
ss). Gh. Dimitriu
Grefier (ss) A. Mustăreţ
Conformă, N. Constantinescu

România
Grefa Tric. Iaşi Secţia III-a
Legalizează prezenta copie fiind conformă cu originalul.
Grefier I. Popovici
No. 23618 — 1926 Decembrie 8

Numai cu
150 lei
se execută în mod ireproşabil **orice ramă** culoarea mobile mărime naturală: în mahon frasin, nuc, aurit, metal etc.
Asotiment bogat 120 modele, numai la
Israel Bergher S-sor
str. Anastasie Panu 50

DOCTOR
L. HEITEL
MAMOŞ
De la clinicile din Berlin, Viena Frankfurt
Boli de femei şi naşteri
Str. Săulescu 2 (alături de Biserica Talparari)
Consultaţiuni 3—6 p. m.
Pentru săraci gratis zilnic.

MIRCEA C. SERION
DOCTOR IN DREPT
AVOCAT
Birou de Notariat
Str. Muzelor 4

Dr. Albert Ficler
Specializat în clinicele şi spitalele din *Berlin, Leipzig* şi *Frankfurt etc.* în boli de:
Stomac, Intestine şi Ficat
Boli de Nutriţie:
DIABET, (tratament cu *Insulin*) GUTA, ARTERIOSCLEROZA, etc.
ELECTRO-TERAPIE
Cons.: 9—11 si 3—6.
Iaşi, Str. Lăpuşneanu 27

DOCTOR
ISAC AVRAM
dela clinicile din Pavia, Milano şi Genova
BOLI INTERNE;
SIFILIS, VENERICE
Cons. 8—10, 3—6
Pentru săraci gratis
Bul. Ferdinand (str. Gărei) 11

Dr. Jacques Goldner
Şef de lucrări la Facultatea de Medicină
Boli interne, Boli de copii
Iaşi, — strada Mârzescu 17
cons. 2—4 p. m.

Ziarele Americane

despre România şi Universitatea ieşană

„La Patrie" un vechiu ziar din Montreal (Statele Unite) în numărul său din 3 Februarie a. c. publică un lung interviev cu D-l Profesor N. Şerban de la Universitatea din Iaşi, sub titlul sugestiv „Au pays de la Reine Marie" (în ţara Reginei Maria).

Se ştie că d. Prof. N. Şerban a fost invitat de către Universitatea Columbia din New-York să ţină o serie de conferinţe în America.

In acest moment D-sa cutreeră America ducând pe acele meleaguri, prin conferinţe, cuvântul românesc despre ţara noastră şi cultura noastră.

Cu această ocaziune, ziarele americane vorbesc elogios atât despre Regina Maria cât şi despre d. N. Şerban, despre ţara noastră şi Universitatea din Iaşi.

DIN ROMAN

Roman.— *Politice.*—Cercul de studii al partidului naţional-liberal ţine şedinţe în fiecare Sâmbătă la ora 5 în localul clubului.

Diverse.— Restaurarea catedralei continuă cu succes. Pictorul Paul Mo'da un adevărat artist, conduce personal lucrările.

Ceai.— In saloanele teatrului „Schwart" a avut loc eri un ceai dansant organizat de către A. C. F. E. din localitate. Din asistenţa elegantă am remarcat:

Famil ile: Haimovici, Fridman, Feivel, Schwartz, Rozenberg, Leibovici, Bayer, Veiser, Ghelberg, Brucăr Haimsohn, Daniel, Leibel, Muhlerad, Blecher, Chitzman Zingher, Seider, Hirş, Horovitz, Saraga Pinsler, Tauber etc.

D-re: Cuţa Goldenberg, Hirş, Smilovici, Leibovici, Straisfeld Bayer, Davidsohn Miremberg, Rinţler Lobel, Said r etc.

Cavalerii: Brukăr, Iancu Jan student, Rivenzohn, Grimberg, Oscar Haimovici student (Tg. Neamtz) S. Avram, B. Moscu ziarist, Costiner, Herşcovici, Liviu, Grossu deleg. fisc, Goldenberg, Lobel student etc.

Lazăr

Dr. H. Wechsler
Boli interne, Genito-urinare
Sifilis
DIATERMIE
pentru boli urinare, böli de femei, reumatism, nevralgii, migrenă, gută, diabet, boli de stomach etc
Consult: 8-11 a. m. 2-8 p. m.
IAŞI, str. Armeană 4

Cetitorule!
Du-te astăzi la Cinema Sidoli ca să aziştl la rularea filmului „Ajutor!... Sunt milionar!" Va admira cu nesaţiu întreaga acţiune, scenă cu scenă. Koline şi Vanel interpretează rolurile. E o producţie pariziană de primul ordin Al doilea film al programului cuprinde marele film de aventuri americane: Sub mii de Primejdii (a 4-a penultima serie).

DOCTORUL
R. DAMSKER
Str. Cizmăriei No. 17
(PIAŢA HALEI)
Consultă zilnic între orele 8—11 a. m. şi 2—5 p. m.
pentru **Boli Interne Sifilis şi Genito-Urinare**

DOCTOR
Tr. Mihailescu
asistent universitar
chirurg secundar gynecolog la spit. Maternitatea
BOLI DE FEMEI, GENITO-URINARE-SIFILIS
Str. Lăpuşneanu No. 18, etaj
Telefon No. 164
Consult. 1—3

IOSIF PASCAL
Prim Reparator şi împletitor de scaune, orice format
Stradela Davidel 2
Chemat printr'o c. p. viu la domiciliu.

RUBRICA de ŞAH

Redactată de **A. Lernovici**

(31)

Problema Nr. 43

de Valentin Marin

(„The Falkirk Herald" Prem. I. In memoria lui A. Guest). Din volumul de probleme care se află sub tipar şi se tipăreşte în tipografia „Opiniei".

Negru 13 fig: Rf4, Dh4, Ta4 şi d2, Cd4 şi f1, Na3 şi e4, Pa7, b7, c3, c6 şi h7.

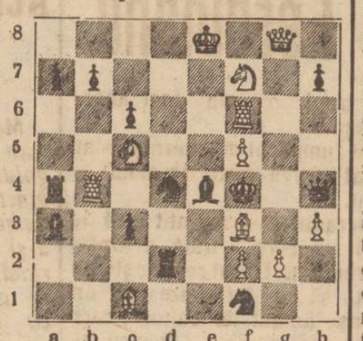

a b c d e f g h

Alb 12 fig: Re8, Dg8, Tb4 şi f6, Cc5 şi f7, Nc1 şi f3, Pf2, f5, g2 şi g3.

Alb joacă şi dă mat în 2 mutări.

*

Partida Nr. 17

Alb-Armand — Negru dr. F. Adolf.

Jucată în 1905 la Bucureşti (Recreaţia Nr. 15—1914)

Această partidă, şi câteva altele pe care le-am primit de la d-l Armand, fac parte din frumoasele partide care se jucau pe vremuri la Café Boulevard Buc, unde era concentrată viaţa noastră şahistă.

Acolo îşi dădeau întâlnire bătrânul Hercule Gudju, S. Herland, Armand, Dr. Adolf şi alţi jucători tari.

Deschiderea Spaniolă

1. e2-e4; e7-e5. 2. Cg 1-f3; Cb8-c6. 3. Nf1-b5; f7-f5. 4 d2-d3; Cg8-e6. 5. Cb1-c3; Nf8-b4. 6. 0-0; Nb4xc3. 7. b2xc3; d7-d6. 8. Ta1-b1; Dd8-e7. 9. Nb5-c4; Cc6-b5. 10. Nc4-b5†; c7-c6. 11. Nb5-a4; f5xe4. 12. d3xe4; Cf6xe4 13. Dd1-d5; Ce4xc3. 14. Dd5xa5 Cc3xb1. 15. Nc1-g5; De7-a7. 16. Tf1xb1; 0-0. 17. Tb1-d1; Dd7-4. 18 Td1xd6!; Tf8xf3? 19. Na 4-b3†! Tf 3xb3.

Alb anunţă mat în 3 mutări.

Ştiri

„Revista de Şah" de la Soroca, anunţă în Nr. 2 (Februarie) 1927 seria V-a de concursuri semestriale între dezlegători: 1) *Concursul principal* durează 6 luni (Ian.—Iuni.) şi concurenţii vor lua premii pentru deslegarea problemelor şi studiilor publicate în numerile (1—6) a anului curent. Premii se vor acorda celor din dezlegători cari vor obţine cel mai mare număr de puncte în modul următor: pentru dezlegarea exactă a problemei în 2 mutări 1 punct, în 3, 2 puncte, în 4, 3 puncte şi în 5 şi mai multe mutări 4 puncte. Pentru studii 2 puncte.

Pentru fiecare dual 1 punct în plus. Pentru dovedirea insolubilităţii problemei sau studiului se va acorda numărul egal de puncte, ca şi pentru dezlegare. Compozitorii de probleme vor obţine deasemenea punctele respective spre a participa la premii. Se vor acorda 5 premii—cărţi preţioase de şah.

2) *Concurs pentru dezlegători-începători*: Concursul va dura ca şi cel de sus 6 luni, şi concurenţii vor lua premii pentru deslegarea problemelor în 2 mutări (directe şi inverse) publicate în No. 1—6 a. c.

Pentru deslegarea exactă a fiecărei probleme se va acorda un punct, pentru fiecare dual—un punct în plus. Se vor acorda 3 premii—cărţi de şah. Ultimul termen pentru trimiterea deslegărilor din No. 1 şi 2 e 30 Aprilie 1927.

La aceste concursuri au drept a lua parte numai abonaţi ai „Revistei de Şah". Abonaţi-vă la unicul organ şahist, un an 300 lei, 6 luni 175 lei, An. Ianorcic, redactorul „Revistei de Şah" or. Soroca (Basarabia).

x Agentul Butnariuc, a arestat în cursul nopţii pe str. Apeduc,—pe basarabeanul Senemen Iţic, de loc din Secureni Hotin.

Asupra lui s'a găsit suma de 40.300 lei.

Cercetările se fac de d. Comisar Vasiliu, şeful Brigăzei de Urmăriri.

Din Ungheni

Ungheni. *Alegerile comunale.*- Eri fiind ultimul termen pentru depunerea listelor de candidaţi pentru alegerile comunale, d. Jude Casetti a examinat cele trei liste depuse până în prezent şi le-a confirmat pe toate găsindu-le bune şi anume: Lista No. 1 cu semnul două puncte *„Gospodărească"* în frunte cu avocatul I. Roşca şi Gh. Faifer, lista No. 2, a partidului *Naţional-Liberal* în frunte cu avocatul Sp. Strinei şi E. Kafudi cu semnul un punct; şi lista No. 3 a partidului *Averescan* cu semnul trei puncte. Preşedinte al secţiunei de votare a fost desemnat Dl. Jude Mitache din localitate. Lista No. 1 are toate şansele de reuşită.

Şezătoare culturală. — In saloanele orfelinatului din localitate a avut loc o şezătoare a cercului central de propagandă culturală de sub şefia d-lui Stănescu directorul şcoalei de Horticultură din localitate, conferenţiar Universitar. A conferit D-sa în faţa unui numeros şi select public. Părintele Ţincoca din Iaşi a conferit având ca subiect „Dacă sunt Români şi în alte ţări, sau numai în România".

Bal mascat.—Un grup de intelectuali din localitate au luat frumoasă şi lăudabilă iniţiativă pentru organizarea unui bal mascat şi costumat, în beneficiul căminului cultural „Infrăţirea".

Balul a avut loc în sala cinematografului „Modern" din localitate. S'a petrecut de minune până în zorii zilei. Concursul material şi moral a fost satisfăcător.

Remarcăm printre asistenţi: Dl. Şerban Casetti, magistrat, două domnişoare Medice din Iaşi, d-na dl. Culacov, doctor în medicină, d-na şi dl. inginer Minchevici, d-ra Angela Buşilă avocată, dl. doctor Artemu, dl. Nanu, ziarist, d-na şi dl. Popescu dirigintele oficiului P. T. T. d-na şi dl. Arghir controlor fiscal, dl. avocat Roşca, dl. căpitan Bocem, dl. locotinent Rădulescu, Dl. Sub-Lt. Theodorescu, D-l. Cristea Consilier Judeţean cu Domnişoarele, D-na şi Dl. Brătianu agronom, D-na şi D-l. Turtureanu, D-na şi Dl. Caludi, D-na şi Dl. Bărburcă Şeful Revizier de vagoane, Dl. inginer Stroici Inspector Şef al secţiei L. 4. D-na Eugenia Vorfolomei, soţia preotului Petre vorfolomei, D-na şi Dl. Ciculescu Antreprenorul Bufetului gării, Dl. Ionescu învăţător, D-ra Flena Chicu învăţătoare, Domnul Sârghei Tarantaier, Doamna şi d. Muler, d-ra Dora Scolnic din Iaşi, d. Saul Rabinovici preşedintele societăţei „Makaby" cu casierul Boris Frenk, d-na şi d. Calman Vengher, d-na Ana Valdman, d-na şi d. Coifman, d. B. Vainştein, d-na şi d. Buimistru, grefier d-na şi d. Anghiasevici Notar Public, d. Sofroni Arhivar, d-ra Elena Sârbu, d-na Finchelştein, d-rele Zighelboim, Sampolschi, Tutelman, Gherţman, Costiuc, Veintrub, M. Ştefănescu, d-na şi d. Ohl casierul gării, d-na şi d. Velişcu şeful gării Petreşti, d. Casian Pretor etc. etc.

Coresp.

INFORMAŢII

x **O seară de artă.** — Se anunţă pentru seara de Vineri 25 Martie *„O seară de artă"* în sala Conservatorului.

Această manifestare artistică-culturală, care, putem anticipa —va fi cel mai deosebit eveniment al stagiunei în curs—, atât de săracă în spectacole de adevărată artă, este prima din ciclul proectat de bazarul artistic „Complex", a cărui apropiata apariţie am anunţat.

Colaborează pentru o cât mai bună reuşită a „serei de artă" promotorii mişcării artistice şi culturale din localitate.

Citâm în ordine alfabetică:

Agatha Bârsescu. Mircea Bârsan, Radu Constantinescu, Sahah Goldştein, Aurel Ghiţescu, Miluţă Gheorghiu, Th. Lupu, E. Mezetti, Aurel Munteanu, Miron Popovici, I. Sibianu, Ionel Teodoreanu, Sandu Teleajen şi V. Vernescu-Vâlcea.

Programul „serei de artă" este o alcătuire fericit inspirată şi va întrece desigur toate aşteptările.

Biletele se pun în vânzare zilele acestea la Agenţia Braşcu şi preţul lor este accesibil oricărei pungi.

ULTIMA ORA

FRIGURILE REMANIEREI

Spre o combinaţie Averescu-Maniu

Bucureşti 2.—Sferele guvernamentale se agită foarte mult pe chestia remanierii.

Unii fruntaşi averescani cer amânarea remanierii, în vederea unei combinaţii mai largi. Se agită ideia unei apropieri între guvern şi partidul naţional ţărănesc.

Astăzi dimineaţă vor avea loc importante consfătuiri cu emisari de-ai d-lui Maniu.

Dacă se va produce demisia din guvern a d-lor Goldiş, Lapedatu şi Lupaş, faptul ar grăbi apropierea între averescani şi partidul d-lui Maniu.

Fuziunea Goldiştilor cu averescanii

dar fără d. Goldiş

Acţiunea d-lui Victor Moldovan.—Friptura

Situaţia critică a d-lor Goldiş, Lupaş şi Lapedatu

Bucureşti 2.—Majoritatea membrilor grupului goldist a fuzionat eri cu partidul poporului.

Insistenţe în acest sens depuneau demult d-nii Goga şi general Averescu. Insistenţele au convins pe deputatul Victor Moldovan, mai ales că i se promisese demnitatea de sub-secretar de stat.

D. Moldovan a trimis d-lui Goldiş un ultimatum, invitându-l să lămurească situaţia politică a grupului. D. Goldiş a răspuns că grupul d-sale se află numai în colaborare cu guvernul şi că fuziunea n'ar putea fi hotărâtă de cât de congresul partidului.

Faţă de această trăgănire a d-lui Goldiş, d. Moldovan a hotărât să păşească la fuziune, fiind urmat de 23 parlamentari şi prefecţi, adică de marea majoritate a grupului Goldiş.

*

D. Victor Moldovan s'a prezentat eri d-lui general Averescu şi i-a înmânat o adresă prin care goldiştii cer înscrierea în partidul poporului, pe motiv că situaţia politică necesitează întărirea guvernului printr'o majoritate unitară şi omogenă.

D. Averescu a pus pe petiţie următoarea rezoluţie:

D. General Averescu

„Iau act cu mare plăcere de cererea de faţă care sper că va pune capăt unei situaţii nelămurite. Ţara are nevoe mai mult decât oricând de un guvern sprijinit de o majoritate omogenă".

Apoi d. gen. Averescu a mulţumit călduros d-lui Victor Moldovan, adăgînd: *„Bine că s'a terminat cu acest echivoc".*

In fine, şeful guvernului i-a servit d-lui Moldovan friptura, adică *a scos din saltar şi i-a arătat decretul de subsecretar de stat.*

*

Actul fuziunii a fost sărbătorit aseară printr'un banchet la Enescu în onoarea d-lui Victor Moldovan. Au ridicat toasturi d-nii dr. Ilie Beu, Octavian Prie, Petre Pogonat, Eugen Goga, etc. etc. Le'a răspuns tuturor d. Victor Moldovan, mulţumind călduros pentru urările făcute şi expunînd împrejurările care l-au îndemnat la fuziune.

*

Prin actul politic săvârşit eri la Bucureşti, situaţia în guvern a d-lor Goldiş, Lapedatu şi Lupaş a devenit critică. Toţi trei sunt solidari în ce priveşte situaţia ministerială a fiecăruia.

Se aşteaptă sosirea d-lui Goldiş din Arad pentru a lua atitudine. N'ar fi exclus însă ca d. Goldiş să-şi trimeată demisia dea dreptul prin poştă.

Conferinţa d-lui Ionel Brătianu

Bucureşti 2.-Aseară la Ateneu d. Ionel Brătianu şi-a continuat conferinţa despre politica europeană care a condus la războiul de la 1877. A asistat un public numeros şi select.

Din episoade în digresiuni, după un ceas şi jumătate d. Ionel Brătianu a constatat că e abia la începutul conferinţei

A tratat două chestiuni: 1) Relaţiile marilor puteri în preajma crizei din Balcani din 1875 şi 2) Atitudinea României în acele timpuri.

A rămas ca într'o conferinţă viitoare d. Brătianu să vorbească despre pacea dela San Stefano.

Procesul comuniştilor

Bucureşti 2.— In procesul comuniştilor pentru scandalurile din gara de Nord au pledat eri după amiază d-nii Mihai Cruceanu şi Pompiliu Ioaniţescu care a arătat că guvernul ştia că Marcel Cachin nu mai vine la Bucureşti şi totuşi a lăsat să se producă demonstraţia inutilă din gara de nord.

Intreaga chestie, după cum însuşi acest proces, nu-i decât o farsă guvernamentală,

Astăzi dimineaţă va fi ultima şedinţă la consiliul de război

*

Eri după amiază, comuniştii au răspândit un manifest prin care protestează contra procesului şi cer eliberarea muncitorilor arestaţi pe nedrept.

Muncitorii Kant şi P. Marcu care împărţeau manifeste, precum şi unii comunişti semnatari ai manifestului în chestie au fost arestaţi de poliţie.

Anglia nu mai răspunde

la nota sovietică

Londra 2 — Consiliul de miniştri întrunit aseară a hotărât să nu mai răspundă nimic la nota trimisă de guvernul sovietelor.

Tratative ungaro-jugoslave

Budapesta 2.— Fruntaşul politic jugoslav d. Marcovici, a sosit la Budapesta.

D-sa a declarat că a venit să sondeze cercurile politice în vederea unui acord ungaro-jugoslav, în privinţa chestiunilor care interesează Europa centrală.

Isprava unui şofer cheflîu

Bucureşti 2. — Un şofeur în serviciul fabricei de glucoză de la Floreasca a luat aseară în automobil doi gardişti şi i-a dus în plimbare la şosea. Se vede că şofeurul era cam beat, de oarece mergea în mod neregulat şi-a dat peste maşina d-lui Hagi Cristea. Ambele maşini au fost deteriorate.

Totuşi automobilul fabricei şi-a putut continua drumul cu viteză, a răsturnat o gheretă de limonadă şi câţiva copaci. In cele din urmă, şoferul a fost arestat.

Incendiu

Ploeşti 2—Aseară un puternic incendiu a distrus instalaţiile rafinăriei de petrol „Noris".

Pagubele se urcă la un milion jumătate lei.

Primăvară la Predeal

Bucureşti 2.— Din Predeal vine ştirea că acolo s'a produs o bruscă schimbare de temperatură.

In toată regiunea domneşte primăvara. Jucătorii de ski au început să părăsească localitatea.

Moaşă condamnată pentru avort

Bucureşti 2.— Curtea cu juri Ilfov a condamnat la un an închisoare şi 10.000 lei despăgubiri civile pe moaşa Lucia Doncescu pentrucă a provocat avort domnişoarei Dumitrescu-Grinzeanu.

Mitropoliţi bulgari

decoraţi de regele României

Bucureşti 2.— M. S. Regele Ferdinand a decorat cu Coroana României pe Mitropolitul Ştefan al Sofiei şi mitropolitul Maxim al Filipopului. Odată cu decoraţiile s'au trimis şi zece Kilograme de mir sfînt dela patriarhia din Bucureşti.

Un monument lui Ion Creangă

Bălţi. — Elevii clasei a VIII-a împreună cu dirigintele ei d. prof. şi subdirector D. Apostol dela liceul „I. Creangă", de sub conducerea d-lui T. Hodoroabă, au luat lăudabila iniţiativă de a ridica un monument marelui scriitor popular Ion Creangă în faţa liceului al cărei patron este.

In acest scop, directorul liceului T. Hodoroabă, a înaintat un raport la Inspectoratul şcolar laşi pentru a obţine aprobarea lansărei listelor de subscripţii.

E de remarcat că în acest oraş nu există nici un fel de monument, care să eternizeze valoarea vreunei personalităţi literare.

Frumoasa iniţiativă nu merită decât tot sprijinul celor în drept.

Inmormântarea d-rului N. Grigoriu

Eri după amiază a avut loc trista ceremonie a înmormântărei regretatului dr. N. Grigoriu.

La locuinţa defunctului din str. Sărăriei 52 s'a oficiat prohodul după care au vorbit d-nii dr. P. Cazacu, în numele Ministerului Sănătăţei şi medicilor din Regiunea Iaşi şi dr. Popa Radu în numele Asociaţiei Generale a Medicilor—secţia Iaşi, relevând meritele regretatului

La orele 2 jumătate cortegiul funebru s'a pus în mişcare.

Cordoanele au fost ţinute de d-nii d-ri Ţatomir, Berbeciu, Ghiorghiade şi Ekştein.

Cortegiul a fost urmat de familie, medicii comunali şi judeţeni în frunte cu d-nii d-ri Cazacu, C. Vasiliu şi C. Tănăsescu şi numeroşi prieteni ai regretatului, în frunte cu d. A. A. Bădărău, fost ministru.

La cimitir P. S. S. Arhiereul Leu, Vicarul Mitropoliei a rostit o emoţionantă predică.

Apoi a avut loc înhumarea.

Intrunire Naţional-Ţărănistă

Aseară a avut loc la sectorul Mitropoliei al partidului Naţional-Ţărănesc, o populată întrunire, la care an luat cuvântul D-nii profesori: N. Costăchescu preşedintele organizaţiei „Naţional-Ţărănist" din localitate, M. Jacotă, Petrovanu, Gh. Colcea, delegatul sectorului şi alţii.

Oratorii au explicaţi membrilor prezenţi starea politică actuală.

Despre plecarea D-rului Lupu din partid, oratorii au spus că regretă această ruptură, din care cei ce suferă mai mult în prezent, sunt foştii D-sale prieteni sinceri rămaşi credincioşi doctrinei partidului „Naţional-Ţărănesc", iar cei ce vor suferi mai mult în viitor, vor fi D-rul Lupu şi prietenii D-sale.

Oratorii au fost mult aplaudaţi.

Intrunirea a luat sfârşit la ora 11 jumătate seara.

Asistent

700 oameni muşcaţi de câini turbaţi

Moscova (Ceps).—In comuna Viatka din Nordul Rusiei mai multe sute de oameni au fost muşcaţi de câini turbaţi. In întreaga gubernia Viatka numărul celor muşcaţi de câini turbaţi s'a ridicat la 700. Jumătate din bolnavi sunt îngrijiţi în spitalul comunal din Viatka. Câteva companii de soldaţi au fost trimise pentru împuşcarea câinilor.

SCARLATINA LA FALTICENI

Falticeni.— Şcoala de ucenici din localitate a fost închisă pe timp de 5 zile din cauza scarlatinei.

S'au luat măsuri drastice pentru combaterea epidemiei.

N.

x TEATRUL NAŢIONAL. — Marţi 8 Martie se va juca „Faust". La această reprezentaţie D-nii Funcţionari beneficiază de reducere de 50 la sută.

Biletele sunt puse de pe acum în vânzare la Agenţia Braşcu.

ORA 2

SENTINTA IN PROCESUL incidentelor din gara de Nord

Bucureşti 2.— Astăzi la prînz s'au terminat dezbaterile în faţa Consiliului de război, în procesul intentat muncitorilor pentru incidentele din gara de Nord.

După pledoarii, acuzatul Moloman a declarat în numele tuturor, că muncitorii nu sunt vinovaţi, ci tocmai ei au suferit lovituri şi prigoane.

Consiliul a pronunţat următoarele pedepse:

Aladar Imre 1 an închisoare.

Mendelovici şi Solomon Şein câte 4 luni închisoare.

Sabetai Moise (în etate de 16 ani) condamnat la 3 luni închisoare.

Aristide Moloman şi Bella Rabinsohn la câte 2 luni.

Julieta Holtzman, Ştefan Stoica şi P. Crăciun la câte 1 lună.

Ghizela Goldstein, G. Katz şi Şt. Fodor la câte 15 zile.

Patru acuzaţi au fost achitaţi.

Toţi condamnaţii au făcut recurs.

Ce Vă arată oglinda

Sunteţi mulţumit de starea pielei d-v., ori înfăţişarea ei vă îngrijorează? Veţi reda epidermei d-v., frăgezimea şi frumuseţea ei naturală întrebuinţând, nu săpun atât de cura ca Săpunul Cadum. Spuma lui îmbelşugată va pătrunde adânc în porii d-v., şi-i va curăţa de toate rămăşiţele epidermice ce se grămădesc în ei în fiecare zi.

La farmacii, drogherii şi parfumerii. „Engros" la drogheria Standard, Bucureşti.

Sapunul Cadum

MARELE TURNEU TANASE

TEATRUL SIDOLI

Cea mai grandioasă organizaţie teatrală. Cele mai reputate-elemente scenice. — 120 Persoane. — Cele mai recente reviste de actualitate, reprezentate la Bucureşti cu succese imense Nataliţa Pavelescu, Ţuchi Eremia, Ecaterina Vasiliu, Violeta Ionescu, Lizica Petrescu, T. Protopopescu, P. Codruţ, Dan Demetrescu, C. Tanase, etc. etc.

Joi 10 Martie ora 9 seara — **Intr'un ceas bun** — Duminică 13 Martie Matineu — **VIVAT**

Sâmb. 12 Martie ora 9 seara — **VIVAT** — Duminică 13 Martie seara — **Intr'un ceas bun**

Mare Balet — 60 Balerine — Celebrul dansator JIMMY de la Folies Bergere din Paris. — Orchestra Jazz-Band proprie sub conducerea maestrului Bărcănescu. — Biletele la Teatrul Sidoli

Procuraţi-vă din timp locuri spre a se evita aglomeraţiile

INFORMAŢII

x HOTEL SUB SECHESTRU Eri după amează, agenţii percepţiei au sigilat şi pus sub sechestru toată averea mobilă a proprietarului hotelului Rusia din localitate.

Sechestrul a fost aplicat pentru neplata sumei de 96,000 lei, taxe succesorale din averea rămasă de la soţia proprietarului decedată acum doi ani.

Fiscul a apreciat hotel'ul la 8 milioane.

In contra acestei evaluări, proprietarul a făcut eri apel.

x SUCCESUL „MEDELENILOR"— Primele două volume din seria „Medeleni" a tânărului şi strălucitului scriitor Ionel Teodoreanu, au fost primite de public cu un entuziasm justificat, dar cu totul neobişnuit în ţara noastră. Dăm câteva cifre: ediţia întâia din volumul „Drumuri", scoasă în 6000 de exemplare, s'a epuizat după două luni dela apariţie; ediţia a doua din primul volum „Hotarul nestatornic" s'a epuizat deasemenea, tot în acelaşi timp. Cele mai mari succese de librărie până acum le repurtau ediţiile romanelor lui Sadoveanu şi Rebreanu, care se epuizau în minimum şase luni. D. Ionel Teodoreanu i-a întrecut deodată cu patru luni.

E un record impresionant, care merită să fie subliniat ca o dată în mişcarea noastră literară.

x Sergentul din Piaţa Halei a surprins azi în zorii zilei pe un individ care, înarmat cu un cleşte şi o daltă, sfărâma lacătul armurierului Moritz din Piaţa Halei.

Individul a fost arestat şi dus la Comisia IV.

El se numeşte Ştefan Roman originar din Prisăcani.

x Moarte subită.— La facultatea de medicină, la cursul d-lui profesor Tănăsescu, a încetat subit din viaţă studenta Maria Zaiancicovsca. Ea este originară din Chişinău şi absolvise facultatea de medicină din Iaşi.

S'a constatat că moartea a provenit dintr'o hemoragie cerebrală. Ceremonia înmormântării va avea loc mâine, pe cheltuiala căminului de studente „Regina Maria". Atât căminul cât şi studenţii medicinişti au depus câte o coroană pe sicriul nefericitei lor colege.

x Servitoârea Jenea Balţătu din str. Procopie 21 a reclamat azi că venindu-i acasă o prietenă şi lăsând-o o clipă singură, aceasta i-a spart un cufăr, de unde a scos suma de 4000 lei şi a dispărut.

ECOU

— D-rul Enrich Pekelman dentist, însănătoşindu-se, şi-a reluat consultaţiile.

România
Tribunalul Jud. Iaşi Secţia 3-a Comercială
Sub Preşidenţia D-lui M. Eşianu Preşedinte, Dl. V. Iorga Jude de şedinţă, Dl. Gh. Dimitriu Jude Supleant
Şedinţa din 30 Decembrie 1926
PROCES-VERBAL No....
TRIBUNALUL

Pe baza Art. 695 şi următori din Cod. Com.

HOTARAŞTE

Declară în stare de faliment pe Soc. în nume colectiv Filip Korn şi M. Kaufman precum şi pe ficcare asociat în parte comercianţi din Iaşi Str. C. Negri No. 24.

Numeşte Sindic pe Dl. Jude Sindic al Trib Iaşi.

Ordonă aplicarea sigiliilor pe întreaga avere a falitilor cu care se deleagă pe D-l Judecător Sindic al Trib. Iaşi.

Fixează provizorlu epoca încetărei plăţilor la 27 Martie 1924.

Stabileşte termenul de 11 Decembrie 1926 până când creditorii sunt obligaţi să prezinte la secretariatul Sindicului declaraţiile de creanţele lor.

Fixează termenul de 21 Decembriel 926 orele 13 când va proceda la încheerea procesului verbal de verificarea creanţelor lor.

Ordonă numitului falit ca până în termen de trei zile să prezinte bilanţul şi registrele sale comerciale.

Această sentinţă se va executa provizoriu.

Se vor îndeplini dispoziţiunile art. 709, 710 şi 943 din cod. com. şi conform art. 712 cod. comp. se va comunica o copie Domnului Prim Procuror şi D-lui Jude Sindic al Tribunalului.

Cu drept de opoziţie şi apel înlăuntrul termenului prescris de art. 711 din cod. com.

Dată şi pronunţată în şedinţă publică astăzi 30 Noembrie 1926

(ss) M. Eşianu
(ss) V. Iorga
(ss) Gh. Dimitriu
Grefier, ss) D. Toma

Conformă N. Constantinescu
România
Grefa Trib. Iaşi S. III-a
Legalizează prezenta copie fiind conformă cu originalul.
Grefier, Indescifrabil
No. 717 — 1927 Ianuarie 14

DOCTORUL IOSIF SMILOVICI

In casa *Dr. Blumenfeld* din **str. George Enescu 11** (foastă Vovidenie)

şi consultă:

în zilele de lucru de la **4—6** iar *Duminica* **9—10 dim.**

ŞTIRI DIN ŢARĂ ŞI STRĂINĂTATE

Lucrările Parlamentului

1 Martie

CAMERA

D. I. Borcea, relevă lipsa de numerar care există la administraţia financiară din Iaşi. Lefurile funcţionarilor se plătesc foarte neregulat din această cauză. Cere măsuri de îndreptare.

In acelaşi sens vorbeşte d. Oanea, pentru jud. Năsăud.

D. Lapedatu ministru de finanţe, arată că veniturile jud. Iaşi n'au acoperit niciodată cheltuelile, de aceia se alimentează cu numerar dela tezaurul central. Spune că a luat măsuri să se trimită bani.

D. *M. Florescu* (Liga creştină) anunţă o interpelare asupra felului cum se administrează cantinele studenţeşti.

Se continuă discuţia la legea inspecţiei muncii.

D. *Trancu-Iaşi* ministrul, muncii, apără şi explică proectul.

Incepe discuţia pe articole, la care iau parte d-nii D. R. Ioaniţescu, A. C. Cuza, gen. Iancovescu.

Proectul e votat pe articole. Votul în total se va da azi.

*

SENATUL

D. *I. Stoian* critică măsura luată de consiliul c. f. r. pentru asigurarea călătorilor. Propune că supra-taxele să se depună la Casa de Depuneri, care va lichida eventualele accidente de cale ferată, iar din excedentul de încasări, s'ar putea cumpăra în fiecare an, câteva locomotive noi şi zeci de vagoane de călători.

D. *Giţă Pop* interpelează pe ministru de interne asupra murdăriei în care zace Bucureştiul.

DESPRE

„Asociaţia Studenţilor în Chimie şi Technologică"

(Continuarea din pag. I-a)

pe bază de concurs pe întreaga ţară.

3) In ceea ce priveşte apărarea naţională:

a. Infiinţare de secţiuni de gaze.

b. Crearea unui institut Technico-militar şi laboratorii în armată.

Aplicaţiile chimiei găsesc un domeniu vast în timpurile actuale şi dacă industria şi economia ţării precum şi apărarea ei se sprijină pe această ramură a ştiinţelor aplicate, se impune conducătorilor ţării o mai mare atenţiune faţă de secţiile de chimie Technologică de pe lângă Universităţi. Se va cere sprijinul guvernului, profesorilor şi al presei.

Consfătuirea a luat sfârşit cu hotărârea ca în ziua de Duminică 6 Martie c, să se ţină o nouă consfătuire când va avea a se desbate toate chestiunile fixate printr'un program bine stabilit.

ŞEDINŢA CONSILIULUI CAMEREI DE COMERŢ

Ceartă şi pupătură între Cameră şi Sfat

Consiliul Camerei de Comerţ s'a întrunit ieri după amiază sub preşidenţia d-nului Const. Cerchez.

D. Ioan Botez, (fiind reţinut bolnav în casă), a adresat d-lui Cerchez o scrisoare în calitate de membru în consiliul camerei şi prin care cere să se ia un vot al consiliului pentru scăderea chiriei Sfatului Negustoresc precum şi pentru stângerea procesului de rezilierea contractului intentat Sfatului de către fosta comisie interimară.

S'a luat în discuţie această cerere.

D. Fred Şaraga într'o amănunţită expunere a arătat activitatea depusă de Sfatul Negustoresc şi a încheiat cerând micşorarea chiriei.

D. V. Vineş a combătut cererea, iar d. George Chirica s'a declarat...pentru micşorarea chiriei dar cu condiţia desfiinţărei jocului de cărţi.

*

In răspunsul său, d. Const. Cerkez a făcut un aspru rechizitoriu Sfatului Negustoresc, însă a recunoscut că intenţia actualilor conducători ai Sfatului est pentru schimbarea lucrurilor în bine.

D. L. Reischer, vice preşedinte al Camerei de Comerţ, a arătat necesitatea unei acţiuni comune a Camerei şi Sfatului Negustoresc cu privire la nevoile comercianţilor şi industriaşilor, ca taxa ad-valorem, transporturile pe calea ferată etc.

D. Mendelsohn a cerut punerea la vot a cererei Sfatului Negustoresc, ceiace d. Cerkez n'a admis şi la un moment dat a ridicat şedinţa.

Consilierii însă nu s'au retras şi erau gata să-şi desemneze un alt preşedinte care să conducă dezbaterile mai departe.

In cele din urmă d. Cerkez a revenit şi a redeschis şedinţa.

D. Cerchez a fost violent criticat de d-nii Georgescu şi Chiuca, spunând că modul d-sale de procedare este curată anarhie.

La orele 9 şedinţa s'a suspendat.

A avut loc o consfătuire, după care d. Cerchez a redeschis şedinţa anunţând că se admite micşorarea chiriei Sfatului Negustoresc de la 220.000 la 100.000 lei anual, Consiliul invitând în acelaş timp Sfatul de a ocupa exclusiv toate încăperile, pentru interesele comercianţilor.

Apoi s'a votat restul bugetului.

Taxa ad-valorem

D. Fred Şaraga a ridicat chestia taxei ad-valorem, arătând că este necesar să se intervină la Ministerul de Industrie şi Comerţ, precum şi începerea unei acţiuni prin întruniri publice.

Pentru astăzi dimin aţă s'a convocat o consfătuire în acest scop.

După ora 9, a urmat o agapă a consilierilor la „Stein" unde s'au ridicat mai multe toasturi în sănătatea d-lor I. Botez, Cerkez, Georgescu etc.

28,600 litri de vin falşificat

Comercianţii au fost daţi în judecată, iar vinul confiscat

D. Enăchescu, membru în societatea viticolă şi agent de urmărire şi constatare a fraudelor, a făcut obişnuita cercetare a vinurilor de prin depozitele comercianţilor.

In urma analizei probelor de vinuri luate de către Institutul de Chimie din Iaşi, s'a constatat că vinurile puse în vânzare în depozitul comerciantului Iţicovici Neistadt, din Str. Elena Doamna 28, erau falşificate.

Analiza a constatat prezenţa unei mari cantităţi de acid salicilic în vin.

Toate butoaele cari conţineau 20.000 litri de vin alb au fost sigilate şi confiscate, iar comerciantul dat judecăţii.

*

De asemenea la analiza vinului dela depozitul cârciumarului A. Davidsohn din str. Sf. Lazăr 16, s'a găsit o cantitate de 8,600 litrii vin alb falsificat.

Vinul a fost deasemenea confiscat iar comerciantul dat judecăţii.

Polonia vrea un rege

Se anunţă din Lodz că organizaţiile ţărăniste ale partidului monarhist polonez au cerut guvernului să organizeze un plebiscit general spre a se cunoaşte dorinţa poporului, dacă e pentru republică sau pentru monarhie.

MIŞCAREA

populaţiunei jud. Iaşi în anul 1926

Biroul statistic al Prefecturei de judeţ, a terminat lucrările asupra mişcărei populaţiunei jud. Iaşi, din anul precedent.

S'a constatat o mărire considerabilă a numărului locuitorilor.

In anul 1926 s'au născut 8740 copii, faţă de 6334, născuţi în 1925.

In anul trecut au murit 3463 locuitori faţă de 3779 morţi în 1925.

In total avem o creştere de 33 la sută; iar numărul morţilor este de 16 la sută.

In cursul anului 1926 s'au celebrat 1849 căsătorii faţă de 1399 oficiate în 1925.

Dar şi divorţurile au fost mai multe: 90 faţă de 69 din 1925.

Numărul total al locuitorilor judeţului Iaşi în 1925 a fost de 159 993 iar în anul acesta sunt 160.931, la care se mai adaugă populaţiunea din com. din Basarabia, alipite jud. Iaşi, în nude 54.822 locuitori.

Aşa că jud. Iaşi numără acum 215.753 suflete (fără a socoti populaţia oraşului Iaşi).

INFORMAŢII

x In astă seară la ora 6 se întruneşte Senatul Universitar, pentru a se ocupa în special de chestia înfiinţărei la Iaşi a Fundaţiei „Regele Ferdinand I".

Profesorii, discută foarte mult anomalia că în comitetul de conducere a Fundaţiei ieşene, nu se află nici un ieşan! Această onoare revine rectorului Universităţii din Bucureşti, în loc—cum era firesc—să revie rectorului din Iaşi.

Piaţa Valutară

Leul la Paris a cotat ieri 15,30; la Zurich 3.15.

Devizele în Capitală au notat: Francul francez 6,71; belga belgiană 23,75; francul elveţian 33; lira engleză 832; dolarul 171,25; lira italiană 7,55, coroana cehă 5.07; Rentenmark 40.60.

x Lucrările pentru linia ferată Constanţa Tekirghiol au început în cursul zilei de Luni sub conducerea d-lui ing. Măinescu.

Se crede că până la începutul lunei lunie, lucrările vor fi terminate.

Sâmbătă 26 Martie
Sala Primăriei
MARELE BAL
al Asociaţiei Ziariştilor ieşeni
MARI SURPRIZE

x D. C. Jornescu, doctor în drept, a fost numit profesor de legislaţie agrară şi drept constituţional, civil şi administrativ, la şcoala superioară de agricultură dela Herăstrău.

x Dela 1 Martie, echivalentul francului-aur aplicabil la taxarea telegramelor şi mesageriilor externe, a fost stabilit la: 35 lei egal cu un franc aur.

x Curtea cu Juri din Vaslui urma să judece zilele trecute procesul asasinărei avocatului Gh. Ivanescu din Huşi.

Intrucât însă, partea civilă a făcut cerere la Casaţie de strămutare a procesului pentru suspiciune legală, procesul a fost amânat.

x Pentru mâine seară a fost convocat comitetul de conducere al organizaţiei naţional-ţărăniste din localitate.

x Consiliul de război a achitat aseară pe d. maior Popa Benoni.

x Tribunalul a pus eri în libertate pe cauţie pe misirul Carol Schonfeld implicat în a facerea poliţelor false.

x Tribunalul Iaşi, a primit eri din Paris, plicurile conţinând testamentul lăsat de defunctul Ing. Gh. Cosmovici care a murit de curând în Capitala Franţei.

x D. N. Petrea, primarul Iaşului, a fost ales membru în consiliul de administraţie al Băncei Comerciale S. A. din localitate, în locul d-lui C. Simionescu, demisionat.

x **Halul străzii Dudescu**— In numele cetăţenilor care îşi plătesc regulat dările către comună şi pentru salvarea copiilor care înoată până la glezne în noroi, rugăm pe d. primar Petrea să-şi sacrifice o jumătate de oră şi să se aventureze pe strada Dudescu din Tataraşi.

In cazul când îşi închipue cum circulă poporul pe sus numita stradă, — fără să o mai viziteze—nu ar face rău să dispue aducerea a câtorva căruţe cu zgură şi aşezarea ei în gropi pentru a înlesni cel puţin circulaţia cu piciorul, operaţie care de altfel nu necesită nici planuri, nici licitaţie, nici devize, nici începerea campaniei de lucru, ci doar puţină bună voinţă.

x *Conferinţe ad-tive.*— Astăzi dimineaţă a avut loc la Bucium, o conferinţă ad-tivă la care au participat toţi şefii autorităţilor locale.

Vineri 4, va avea loc o conferinţă la Tg. Frumos; iar Vineri 11 o conferinţă la Sculeni.

x *Repaosul Duminical.*— Ministerul de Interne fiind din nou avizat că legea repaosului duminical nu este respectată de patronii de magazine, (fapt care produce âgitaţie printre funcţionarii comerciali) a trimis tuturor Prefecturilor de Judeţe o circulară prin care ordonă să se ia măsuri pentru stricta respectare a dispoziţiuuelor l gei.

x *Exproprierile.* — In ziua de 8 Martie crt. se va face defalcarea pe teren a cotei expropriate pe terenurile moşiilor: Tristieni-Ivăscani din com. Plugari, proprietatea Epitropiei Sf. Spiridon.

Delegat cu executarea lucrărilor este d. operator A. Popp.

Tot atunci se va proceda la aplicarea cotei expropriate pe terenul moşiei Mânzeşti din com. Unghieni, proprietatea Statului.

Operator delegat a fost numit d. V. Constantinopol.

Şi tot în acea zi se va aplica cota expropriată pe terenul moşiei Marhonda din com. Unghieni, proprietate „Reuniunei Femeilor Române" din Iaşi. Operator tot d. Constantinopol.

Din partea Prefecturei de judeţ a fost delegat la executarea acestor lucrări d. N. A. Bălăei, membru în delegaţiunea permanentă judeţeană.

x BISERICEŞTI.— Conform noului regulament de judecată bisericească, toţi apărătorii preoţi, sunt obligaţi a trimite chiriarhului lor o cerere pentru revizuirea titlurilor şi drepturilor.

In eparhia noastră, revizuirea se va face de către o comisiune formată din: profesorul de Drept Canonic de la Facultatea de teologie din Cernăuţi, cel mai vechiu apărător al consistoriului spiritual ieşan, şi preşedintele consiliului apelativ, care actualmente este pr. Valeriu Iordăchescu.

Comisiunea va fi numită zilele acestea de către I. P. S. S. Mitropolitul Pimen.

— *Alegerile eparhiale.* — In circumscripţia electorală eparhială Ţiganaşi, a avut loc ieri alegerea unui cleric în locul vacant din adunarea eparhială a Moldovei.

A fost ales pr. Ţincoca.

*

— Pentru alegerile de deputaţi în cele două locuri vacante din adunarea eparhială, au fost numiţi ca preşedinţi în circ. Mihăileni pr. I. Danalache, şi în a doua circumscripţie Ion Ioescu.

— Pr. Grigore Lovinescu din parohia Borca, şi-a înaintat demisia, pe motiv de boală.

x Din Bucureşti vine ştirea că d. Gr. Kessim, procuror la Inalta Curte de Casaţie, se află serios bolnav.

x CONSFĂTUIRE.— Ieri după amiază la orele 2 a avut loc la Revizoratul şcolar o consfătuire a revizorilor din judeţ şi a şefilor de propagandă culturaiă.

S'a hotărât a se lua măsuri în privinţa bunului mers al Cercurilor Culturale, fixându-se programul şezătorilor care vor avea loc în luna aceasta.

x Aseară trebuia să se întrunească senatul universitar împreună cu consiliul facultăţii de litere pentru a recomanda pe d. dr. Nicorescu ca profesor la catedra de istorie antică.

Deşi era a patra convocare, nu s'a putut ţine şedinţă de oarece nu s'a întrunit numărul de membri reglementar.

Marele bal al Cavaleriei

Sâmbătă 19 Martie 1927 va avea loc în Saloanele Diviziei II-a Cavalerie şi *Cercul Militar*, ultimul şi cel mai elegant BAL AL CAVALERIEI pentru acoperirea fondului *Monumentului Eroilor Cavaleriei din Iaşi*, care fiind complect terminat, îşi aşteaptă dezvăluirea în primele zile ale lunei Aprilie, fiind o podoabă a laşului.

Rezervaţi-vă pentru dânsul, fiind ultimul şi cel mai intim şi elegant bal deschis al laşului.

TELEGRAMA

Onor,

Asigurarea „ANCORA"

Str. I. C. Brătianu No. 166
Iaşi

La tragerea 1 Martie 1927, eşit la sorţi între altele şi Polita asigurare populară No. 16261 Lei cu 20.000 a D-lui **RUBIN MÜHLBBERG** proprietarul Firmei „La Rubin" magasin de galanterie *Iaşi Piaţa Cuza Vodă 2 colţ Alexanrdi.*

Rugăm achitaţi fericitului câştigător suma de Lei 20.000.

Asigurarea „ANCORA" Bucureşti

Ecranul nu a oferit până în prezent un film atât de reuşit ca: Ajutor!.. Sunt milionar!... Cine o va vedea va constata şi mai mult aceasta. E o realizare care străluceşte printre toate producţiile oferite de ecran.

Al 2-lea film cuprinde seria a 4-a penultima din drama de aventuri americane: Sub mii de primejdii.

„OCULTIST"

Prezicător SĂVESCU

Strada **ALBINEŢI** No. 37 la vale de Biserica Singurul este în **ROMANIA**

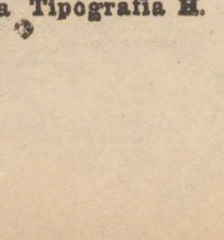

Ca PREZICATOR serios, precis, documentat, fără a-şi face — reclamă mare —

Incepând acum o nouă *„invenţie"* în calculul „CIFRELOR" prezice, orice afaceri serioase la persoane serioase descoperă orice mistere sufleteşti din viaţă şi dă toate lămuririle necesare pentru orice interes, sufleteşte, căsătorii, boale orice fel, comerciale, furturi, atât cât e posibil desigur.

Dă lecţii de sugestiune şi magnetismul—face magnetismul pentru vindecarea boalelor de nervi, anemie, dureri de cap, gânduri fixe, energie, boala dragostei (iubiri fatale) şi deprinderi rele, linişte în căsătorie etc.

Discreţie sigură. Toată ţara prin scris. Consult. 9—12 şi 2—7½ Duminică până la 4 după masă.

Elevi la învăţătura tipografiei se caută la **Tipografia H. Goldner.**

Din necazurile unei audienţe

(Continuare din pag. I-a)

amăgiţi pe bănci, căci a venit un general sau ori un inspector general...

Abia la 12 fără un sfert apare şi ministrul. In sfârşit, toţi răsuflă uşuraţi.

De prin cabinete încep a sosi spilcuiţi şi îmbracaţi la modă, funcţionari superiori cu dosare în mână...

— Da, ce-i cu dumnealor? întreabă unul.

— Sunt şefii de servicii. Au venit cu hârtiile la semnat.

Lumea se îndeasă la intrare.

— Treceţi, vă rog, domnilor, îndărăt, că nu pot circula domnii funcţionari. Aşteptaţi dincolo, căci d. ministru încă nu primeşte.

Incep a sosi domni, bărbieriţi proaspăt, însoţiţi de doamne şi aţi inşi... Aprodul se apleacă salutând şi deschide fără să crâcnească.

— De ce le dai drumul la aştia, domnule?

— Sunt parlamentari şi nu-i putem opri.

— Dar doamnele, fac parte tot din parlament?

— Nu. Dar, dacă le introduc dumnealor, ce le putem noi face?! Fiecare parlamentar vine cu 3—4 după el, noi le deschidem...

— Vine un domn îmbrăcat ca la ţară cu cizme şi blăniţă. Pare un primar de sat. Aprodul îl deschide.

— Dar bine, domnule, cât ai să ne ţii acilea? Asta-i tot parlamentar?!

— Da, domnule. E d. Lepadatu, deputat de Vlaşca...

Apare în sală un general de brigadă. Uşa se deschide repede.

— Şi ăsta-i parlamentar?

— Nu. Dar avem ordine, că generalii poi intra.

Când ieşă, îl acostează o doamnă: „Mişule, introdu-mă, te rog, înlăuntru, c'aştept de două ore".

— Indată dragă. Generalul ieşă şi se reîntoarce îndată. Face semn doamnei maior X, care îl urmează şi după ea mai intră o doamnă.

— D-voastră? întrebă aprodul.

— Eu sunt cu d-na maior X, care-i cu d. general.

Lumea se enervează. — De ce le-ai dat drumul, d-le?

— Dacă's cu d. general, ce să le fac?!..

— D-le, mai intrăm noi azi, ori nu? — N'aveţi grijă, domnule, că d. ministru, dacă trece ora 1 şi nu-i chemat la Palat sau la Preşidenţie, primeşte pe toată lumea. De multe ori a plecat de aci la 2 jum. şi chiar la 3 fără un sfert. Cei ce aşteaptă îşi mai fac curaj...

— D-le, da nu mai primeşte azi?

— Indată. Acum lucrează cu d. Secretar general. Cum termină începem a striga.

— D-lor, vă rog, galoşii! Toată lumea leapădă galoşii...

Un domn ieşă dinlăuntru. Aprodul îi pune şoşonii şi îi ţine paltonul. Se caută în buzunare şi zice: — D-le, nu's mănuşile! — Ştiu eu cine vi le-o fi luat!..

—Mă costă 500 lei!—Dac'avem pungaşi pe-aci, atunci — zice uşierul — mă duc să-mi aduc şi eu paltonul aci, la vedere...

Abia la ora 1 şeful de cabinet începe a striga câte unul după listă...

— Da, pe cine strigă, d-le? Eu de când aştept?! — Nu vă enervaţi, vă rog, că dumnealor au rămas de la audienţa trecută... — Galoşii, vă rog...

PR. N. HODOROABĂ

BIBLIOTECA UNIVERSITĂȚII IAȘI

ANUL XXIII No. 5532

ABONAMENTE
Lei 1000 pe un an
„ 500 . . . „ 6 luni
„ 300 . . . „ 3 luni

3 LEI EXEMPLARUL

OPINIA

ZIAR POLITIC COTIDIAN

VINERI 4 MARTIE 1927

Biblioteca Universității Iași Loco

BIBLIOTECA UNIVERSITĂȚII IAȘI

4 MAR 1927

ANUNCIURI
se primesc la toate
Agențiile de Publicitate
și la
Administrația ziarului
Iași—Str. Gh. Mârzescu 17

PENTRU D. PETROVICI

Ministrul nostru d. I. Petrovici, de câteva săptămâni a închis în plin carnaval seria banchetelor şi a intrat în seria zilelor cu „trecere de sudoare". Prietinii din guvern l'au pus pe d. Petrovici — meştr în arta de a pune dileme — în dilema sau renunţă de a trece la posteritate cu reforma învăţământu'ui sau depune portofoliul.

Noi ieşenii trebue să ne mobilizăm în sprijinul d-lui Petrovici, în primul loc ca să nu riscăm să rămânem cu un singur reprezentant în guvern, căci partidul averescan din Iaşi nu poate da un succesor d-lui Petrovici. Şi or cum, când avem pe cineva în guvern, tot mai pică din festinurile bugetare din Bucureşti, câte ceva şi oropsitului Iaşi.

In al doilea loc pentru că un prieten bun al d-lui Petrovici — şi noi ieşenii cunoaştem bine pe d. Petrovici care n'are alt prieten mai bun decât pe „sine însuşi" — a expus prin „Adevărul" că tovarăşul de guvern, care îi ameninţă zilele ministeriale este d. Goga, care voeşte să-şi asigure şefia viitoare prin eliminarea concurenţilor şi prin atragerea maselor studenţeşti.

Ieşenii nu trebue să ezite între d. Petrovici şi d. Goga, deş de fapt nici unul nu este ieşan, iar d. Petrovici îşi pregăteşte strămutarea activităţii sale culturale la Bucureşti.

Din quasi spovedania din „Adevărul" rezultă că în faţa atacurilor d-lui Goga, d. Petrovici a evoluat — numai să-l ţie D-zeu în gândul cel bun — în concepţia sa despre rolul studenţimei.

De la restabilirea focarului de antisemitism în Universitatea de Iaşi prin reintegrarea d-lui Cuza, cerută de marile interese naţionale, d. Petrovici ar fi ajuns la convingerea că ar fi greşit, că este de interes naţional ca studenţii să lase manifestaţiile de stradă şi să se întoarcă la carte; că D-sa ar fi provocat adresa primului ministru, către ministrul, de instrucţie „ca să iee toate măsurile ca studenţii să-şi vadă de carte, lăsînd interesele naţiunei pe sama guvernului".

Iaşii au ţinut altă dată sceptrul culturei prin Universitatea sa. Această Universitate pe vremea când se învăţa carte, ne-a dat: pentru magistratură pe d-nii D. Volanschi şi D. Ciohodariu D. Lupu; pentru barou pe d-nii Lascar Rosetti şi I. Leatris; pentru marea erudiţie pe d-nii A. Filipide, N. Iorga, I. Bogdan; ca somităţi în ştiinţele politice şi sociale pe C. Stere, ca om de ştiinţă pură pe P. Bogdan; pentru medicină pe domnii Tănăsescu, Hortolomei, Tzaicu, C.Mîrzescu; apoi toată pleiada de profesori secundari ca fraţii Nădejde, Teodor Badareu, Ghibăneştii, V. Teodoreanu, Gh. Gheorghiu fraţii Praja, fraţii Setlacec, Ana Conta, d-na Meisner D-rele Stratilescu, Lucia Costin, D-rele Lupu, D-ra Severin etc. pe care nu-i pot cataloga pe generaţii.

Unde sunt succesorii acestor intelectuali; produsul Universităţii de Iaşi din epoca nenorocită când d. Cuza a ajuns mentorul studenţimei ieşene?

Care ieşan conştient cu acest bilanţ sub ochi, nu va ridica o-sanale ministrului de instrucţie şi guvernului, care s'ar pune ca ţintă a activităţiei lor, readucerea studenţilor la Universitate şi reţinerea lor în sălile de curs, în laboratorii, în biblioteca acestei universităţi, redevenită focar de cultură. A. A. BADAREU

ASPECTE

După o nouă condamnare

Ordinea a fost salvată încă odată. Promisiunile primului-ministru nu sânt cuvinte goale şi fără posibilitate de realizare practică: muncitorii din gara de Nord au fost condamnaţi de către Consiliul de război, dându-se astfel un nou avertisment că, în împrejurări similare, se va proceda cu aceeaşi străşnicie.

In împrejurări similare pentru muncitori, bine înţeles. Din ascultarea tuturor martorilor, printre care un inspector al ministerului muncei şi un agent poliţienesc, n'a reeşit că un singur moment muncitorii au fost aceia cari au provocat scandalul pe peronul gării; muncitorii au fost bătuţi întâi de particulari şi pe urmă au suportat şi bătaia legală, până când au fost transportaţi la Jilava în aşteptarea procesului.

Dar siguranţa s'a dovedit cu acest prilej aşa cum o cunoaştem de mult: a reuşit să confişte sute de manifeste ale muncitorilor şi n'a fost în stare să găsească un singur exemplar măcar din manifestul adversarilor, manifest care ar fi putut aduce oarecare lumină în desbaterile procesului. Unul din acuzaţi a afirmat că avea asupra lui un manifest din cele întruvabile şi i-a fost escamotat la siguranţă. De ce?

Sântem naivi dacă mai punem asemenea întrebări. Cu toate acestea, simţul nostru exagerat de adevăr şi dreptate nu ne îngădue să acceptăm până la absurd normele după care se instruesc anumite afaceri judiciare.

Acest fel de procedare, repetat la infinit, adună prea multă amărăciune în sufletele celor dornici de dreptate; sistemul aplicat unora şi celorlaţi dintre justiţiabili, e de natură a clătina încrederea în cele mai sacre instituţii ale statului.

Şi e păcat. Politicianii trebue să-şi dea seama că ordinea publică, pe care în discursuri o desmiardă cu atâta frenezie, e mai tulburată prin opera lor nefastă decât prin câteva manifeste muncitoreşti anodine şi printr'o pacinică manifestaţie pe peronul unei gări oarecare.

Se impune întoarcerea la legalitate; în limitele acestei legalităţi să răspundă toţi în mod egal de faptele lor, pentru ca să nu se creeze iar privilegii de clasă şi de castă, privilegii pentru a căror abolire au luptat oamenii mari şi înţelepţi din trecut.

Ordinea a fost salvată ca pe vremuri la Varşovia.

G. SPINA

Politică negustorească

Ceartă şi pupături

De un an de zile, laşul este ameţit de agitata politică a celor două organizaţii comerciale: Sfatul Negustoresc şi Camera de Comerţ.

Lupta a pornit-o guvernul, prin d. C. Cerchez, reuşind să cucerească cu forţa Camera de Comerţ. In schimb, Sfatul Negustoresc a rezistat bine şi a rămas organ de opoziţie.

In decursul acestui an de lupte homerice, cele două organizaţii şi-au încrucişat spada zi şi noapte, pe toate terenurile disponibile. Prin viu grai, sau prin scris, s'au făcut cu ou şi cu oţet, dar totdeauna... s'au împăcat pe teren, pentru a relua apoi sfada de la capăt.

După scuipături, au urmat pupături şi iar scuipături... cu agape duioase la „Pavilion", la „Stein" sau aiurea.

Politică de tocmeală, ca la negustori... Nu ştim ce câştigă de aici comerţul şi comercianţii dar ştim că ciorovăelile acestea au început să pară neserioase şi plictisesc lumea.

Frământările din guvern

Problema goldistă

Majoritatea partizanilor d-lui Golaiş au făcut aşa zisa fuziune cu partidul averescan. Promotorul acestui act este d. Victor Moldovan, nou subsecretar de Stat la interne, cu delegaţia la domenii. El a tratat cu d-nii Goga şi Averescu, lăsându-se convins de decretul de numire, care însă nu trebuia să intre în vigoare decât după proclamarea fuziunei.

*

Nu s'a atins, însă, tocmai obiectivul principal, adica înscrierea în partid a celor trei miniştri naţional-ardeleni: d nii Goldiş, Lupaş şi Lapedatu.

Prin actul d-lui Moldovan, partidul poporului a vrut să le forţeze mâna. D. general Averescu se teme de miniştri străini în sinul cabinetului, căci aceşti colaboratori liberaloizi stau sub suggestiuni din afară şi pot provoca or când o criză de guvern. Dacă s'ar înscrie însă în partid, ei ar deveni elemente disciplinate la dispoziţia şefului, şi d. general nu s'ar mai teme de surprize.

Dar, cum spuneam, obiectivul acesta n'a fost atins. D-nii Goldiş, Lupaş şi Lapedatu au făcut bloc, pretinzând a exista mai departe ca „partid naţional" şi a lucra solidar în ce priveşte situaţia ministerială a fiecăruia.

Sau rămân mai departe în „colaborare" ministerială, sau ieşă toţi trei din guvern (ceiace ar putea să ridice discuţia unei crize de regim).

*

Pentruce, atitudinea aceasta intransigentă a miniştrilor goldişti?

Fiindcă d. Goldiş crede că are o „misiune mare" de îndeplinit, ceia ce s'ar putea exprima prin cuvintele: prelungirea şi consolidarea fripturei ministeriale.

Să nu uităm că intrarea Goldiştilor în cabinetul averescan s'a aranjat la locuinţa defunctului Al. Constantinescu. Şi să nu uităm că d. I. Lapedatu este exponentul d-lui Vintilă Brătianu.

Goldiştii au rezervat rolul de „partid naţional" pentru colaborarea în viitorul guvern liberal, ceia ce le va aduce o situaţie ministerială mai trainică decât acea de astăzi (Un rol similar ar patea fi rezervat partidului ţărănesc al d-lui dr. Lupu).

Iată pentruce d. Goldiş rezistă cu încăpăţinare.

X.

Din toată lumea

Un proces de daune, foarte original.— D-ra Cristina Winckel-Mayer era funcţionară la o mare croitorie din Paris. Intr'o bună zi, un bogătaş s'a amorezat de dânsa şi i-a făcut propuneri amoroase care au fost imediat primite. Frumoasa Cristina a dus-o bine 3 ani de zile; dar iată că amantul şi-a schimbat gustul. Acesta i-a anunţat ruptura, dându-i un cadou de 7ooo franci.

Cristina nu s'a mulţumit cu atât, şi s'a adresat justiţiei cerând 1oo,ooo franci despăgubiri. Tot Parisul urmăreşte cu interes acest proces original care se produce pentru întâia oară în justiţie.

*

Urmele Inchiziţiei.— Cu prilejul unor lucrări de reparaţii la un castel din Grenada (Spania) s'a descoperit un beci de tortură de pe vremea Inchiziţiei medievale.

Toate instrumentele de tortură se aflau la locul lor, evocând suferinţele înjositoare pe care a avut să le suporte genul om nesc.

*

Combaterea comunismului în Chili.— Guvernul republicei Chili (America de Sud) a hotărât să stârpească mişcarea comunistă. Şi pentru aceasta, a recurs la mijloace drastice (sistem Argetoianu). Fruntaşii partidului, între care şi câţiva deputaţi, au fost arestaţi şi vor fi deportaţi într'o insulă. Partidul a fost dizolvat, iar ziarele lui suprimate.

Rigorile acestea le suportă, dealtfel, şi celelalte partide de opoziţie, fără a fi comuniste. Printre deportaţi se află, depildă, şi d. Rivas Vicuna fost prim ministru.

*

Inventatorul timbrelor de ajutor. — La Copenhaga a murit d. Holboel, şeful poştei din Danemarca. Acum vre-o 2o ani, el a avut ideia de a se înfiinţa timbre de asistenţă socială (timbre de ajutor). Iniţiativa lui a avut succes şi a fost repede adoptată de ţările Scandinave, Statele-Unite, Germania, România etc. şi abia anul trecut de Franţa.

In lipsă de ceva mai bun, a fost şi aceasta o invenţie.

CONFLICTUL ANGLO-RUS

Chamberlain

ministrul englez de externe care a trimis la Moscova nota energică de protest contra uneltirilor anti-engleze ale Sovietelor.

Litvinov

înlocuitorul ministrului de externe rus Cicerin (aflat în congediu de boală) care a trimis la Londra un răspuns obraznic şi provocator.

COMEMORAREA LUI SPINOZA

Cel mai perfect sistem de filozofie raţionalistă

La sfârşitul lui Februar s'a comemorat la Haga şi în toată Olanda, a 250-a aniversare de la moartea filozofului Baruch Spinoza. Au luat parte reprezentanţii străluciţi ai facultăţilor de filozofie din Franţa, Anglia, Germania, Italia, Statele-Unite etc. Insuşi Bergson a trimes o scrisoare, afirmând că orice om are două filozofii: a lui proprie şi pe a lui Spinoza.

*

Spinoza era de origină evreoportugheză. S'a născut însă la Amsterdam şi a trăit în Olanda pentru care a devenit o glorie naţională.

Spinoza a murit la Haga, la 21 Februar 1677 în vrâsta de patruzeci şi cinci de ani.

Spinoza a dus o viaţă modestă şi frugală şi pentru a-şi câştiga traiul, şlefuia sticle de ochelari şi lunete. Această pildă a făcut pe Renan să spună că dacă ar fi avut nevoe de altă meserie decât cea de a vorbi şi scrie, ar fi ales una manuală pentru a putea să-şi urmeze meditaţia în timpul lucrului.

Spinoza a refuzat o catedră de filozofie la universitatea din Heidelberg, pentrucă aceasta l'ar fi împiedicat să lucreze.

Cu toate că *Etica* n'a apărut decât după moartea lui Spinoza, el a fost celebru chiar în timpul vieţii, dar teribil de atacat de cea mai mare parte dintre contemporani. Sinagoga l-a excomunicat ca eretic. Malebranche îl face „mizerabil", Pierre Bayle îi atacă doctrina ca rea, extravagantă, făcută pentru a orbi pe neştiutori.

In secolul al optsprezecilea i s'au recunoscut meritele lui Spinoza. E adevărat, Voltaire îl cam ia peste picior, mai ales în privinţa speculaţiilor filozofului asupra lui Dumnezeu:

Pardonnez-moi, dit-il, en lui parlant tout bas
Mais je pense, entre nous, que vous n'existez pas

Totuşi Voltaire apără persoana lui Spinoza contra calomniilor care susţineau că acest „prinţ al ateilor" ar fi fost un om rău. Admiră mai ales *Traetatus theologico-politicus*: „Această lucrare este foarte adâncă şi cea mai bună din câte s'au făcut".

(Continuarea în pag. IV-a)

Armatele chineze

s'au unit împotriva Angliei

Uneltirile secrete ale Japoniei

Armata lui U-Pei-Fu, care a dus lupta contra cantonejilor, a intrat în dizoluţie: o mare parte a trecut la inamic, iar altă parte s'a pus la ordinile lui Ceang-So Lin.

Mai gravă este însă ştirea primită din Shanghai de ziarele engleze. Se anunţă anume că, Ceang-So-Lin cu toată armata lui de Nord, precum şi comandantul de la Shanghai (Sun-Şuan-Fang), *au încheiat un acord secret cu trupele naţionale cantoneze*, pentru lupta comună contra englejilor şi suprimarea avantajelor britanice din toată China. *Acest acord ar fi opera Japoniei.*

Pentru susţinerea luptei contra Angliei, Sovietele ruseşti au pus la dispoziţia Chinei 7 milioane dolari. Dar Japonia lucrează şi la expulzarea ruşilor din China, pentru a rămâne singură stăpână pe situaţie.

Astfel, lucrurile se complică, ameninţând cu surprize grave.

CRONICA DRAMATICA
de WRATISLAVIUS

TEATRUL NAŢIONAL: „D-L. BEWERLEY"

(piesă în 4 acte de GEORGE BERT şi LOUIS VERNEUIL)

In ultimii ani „*Spiritismul*" a suferit o impresionantă schimbare. De la mesuţele de lemn, care dădeau răspunsuri participanţilor la şedinţe, bătând din picior un număr de lovituri, dictate ca răspuns de „Spiritul" invocat, s'a trecut la o altă metodă — cu mult mai perfecţionată. „*Medium*"ul, adică fiinţa înzestrata cu calităţile excepţionale şi *imperios necesare* pentru realizarea fenomenelor, reuşea (şi reuseşte) să execute unele experienţe care au „bouleversat" (ca să nu zicem zăpăcit) multe capete de oameni serioşi, cu activ de decenii întregi închinate ştiinţelor celor mai pozitive.

Fiziologişti şi fiziciani s'au ocupat (şi se ocupă) cu cercetarea acestor fenomene şi'şi publică impresiile.

Ziare din cele mai serioase consacră articole lungi, adevărate studii nouei ştiinţe, care poartă numele de „*Metapsihologie*"

Mărturisim, că cetind asemenea studii am rămas şi noi pe gânduri. Ne-am pus întrebarea, dacă nu ne aflăm cu adevărat în faţa unei lumi cu totul necunoscute şi în a cărei taine abia încep să răzbată—cu preţul a externuante cercetări, puţinii care au perseverenţa de a le continua ani întregi — ba chiar decenii, în mod neîntrerupt.

Cine ştie dacă peste câţi-va ani, sau poate şi mai curând, comunicări senzaţionale nu vor fi făcute de pe tribuna vre-unui congres ştiinţific—aşa fel, încât şi cei mai sceptici—printre care şi noi ne numărăm, vor încerca aceiaşi inimaginabilă zguduire ce-am resimţit'o, când *la receptorul telefonic—intercalat între un haut-parleur din oraş, şi urechea noastră*, am auzit, în secunda în care se execută, un concert instrumental executat la Moscova. Cine ştie?

Vedeţi că, cu tot scepticismul noi luăm lucrul în serios. Alţii văd numai ridicolul şi în consecinţă râd de toate aceste comunicări, privindu-le sau ca simple elucubraţiuni, produse ale unor imaginaţii aprinse de oameni auto-sugestionaţi sau ca trucuri executate de indivizi şireţi ca să exploateze buna-credinţă (ca să nu zicem... naivitatea) celor creduli.

In rândul acestora stau şi cunoscuţii dramaturgi francezi *Georges Berr şi Louis Verneuil*, autorii lui *Mister Bewerley* jucat pentru prima oară Marţi seara de către artiştii Teatrului nostru.

Din câte îi ştim pe autori, credem că nu comitem o nedreptate spunând că *Bewerley* e mai mult a lui *Georges Berr* decât a lui *Verneuil*. Satiricul *Beer* a plasat o şarjă în contra... „*metapsihologiei*".

Dar pentru a face din piesă *un succes* a găsit că e mai nimerit să'şi asocieze şi un tovarăş cu nume mare, *en vogue*, în lumea teatrală. Ceia-ce fără îndoială că *Louis Verneuil* şi este.

Dar, în definitiv, este indiferent care din doi a avut rolul precumpănitor în această simbioză. Dacă am menţionat bănuiala noastră, n'am făcut'o pentru a micşora meritele vre-unuia din autori, ci pur şi simplu, pentrucă, întru-cât-va cunoscând repertoir-ul şi maniera lui *Verneuil*, ne-a surprins cu totul dife-

(Continuarea în pag. IV-a)

„COMERȚUL FORESTIER"

SOCIETATE ANONIMĂ ROMÂNA

IAȘI -- Sediul central str. Ștefan cel Mare 4

(la Banca Româno-Franceză)

Depozit de Cherestea

EN-GROS și EN-DETAIL

STRADA UZINEI No. 23

(vad comercial de cherestea de zeci de ani)

Bogat asortat cu tot felul de materiale lemnoase, servind prompt extrem conștiincios și cu prețuri mai eftine ca oriunde.

Facem mari înlesniri de plată fără nici o dobândă.

RADIO-AMATORI

LEI 230 BECUL KREMENIZKI A. 11 și A. 14

găsiți numai la SECȚIA RADIO A BIROULUI TECHNIC

E. NAGLER & I. R. WEISS Iași str. Păcurari No. 3

Laboratorul de chimie analitică

Dr. KONYA

bacterioscopie, analize alimentare, lapte, făină, băuturi analize de urină, suc gastric, spute, puroi nectral, calculi biliari, etc. analize chimico-tehnice.

Șeful laboratorului Dr. EMIL GROZEA, fost asistent al laboratorului de chimie analitică al Universității din București.

România
Trib. Județului Iași Sec. III-a
Publicație de Vânzare
No. 2010 din 1 Martie 1927

Se încunoștiințează că conform Jurnalului Tribunalului Jud. Iași S. III-a, com. No. 405 | 927, s'a autorizat a se scoate din nou în vânzare prin licitație publică și în condițiile Jurnalului anterior, bunurile mobile ale falitului Lupu Spaisman, din Iași, str. Crucei No. compuse din mese, scaune, paturi, garderoabe, bufet. canapele, birou, mașină de cusut, gramafon și altele, evaluate de expert la suma de 14.455 lei.

Vânzarea și adjudecarea acestor bunuri va avea loc în ziua de *7 Martie 1927, ora 2 p. m.* la fața locului sus indicat începând licitația publică de la suma evaluării, cu facultatea D-lui Judecător Sindic, de a o începe și de la o sumă mai mică, sub rezerva omologării Tribunalului.

Dosar No. 9 | 921
Președinte, M. EȘIANU,
Portărel, Indiscifrabil

România
Corpul Portărelilor Trib. Iași
PUBLICAȚIE No. 32
Anul 1927 luna Februarie 28 zile

Se publică spre cunoștința generală că conform adresei Jud. Ocol. II Urban Iași, No. 5430 din 1927, se va vinde prin licitație publică în ziua de 23 Martie 1927, ora 2 p. m. averea mobilă sechestrată cu procesul verbal No. 1315 | 1926 de la Moritz Rosenblat la pretenția Societății Inlesnire din Iași, avere compusă din: 2 șifoniere și una toaletă.

Vânzarea se va face în Iași str. Sf. Lazăr No. 27 domiciliul debitorului pe bani gata și în asistența Comisarului respectiv.

Șef Portărel, Bazali
Secretar, Stănescu

România
Corpul Portărelilor Trib. Iași
PUBLICAȚIUNE No. 34
Anul 1927 luna Februarie 28 zile

Se publică spre cunoștința generală că conform adresei Jud. Ocol II Urban Iași No. 5429 | 1927 în ziua de 21 Martie 1927 ora 14, se va vinde prin licitație publică averea mobilă sechestrată cu procesul-verbal No. 1850 | 926 de la debitorul Vasile Scutaru la pretenția creditorului Soc. „Inlesnirea" Iași compusă din: una pereche cisme, una pereche pantofi bărbătești. una p. ghete bărbătești, una pereche pantofi chevro și una pereche ghete bărbătești piele neagră, prevăzute în sus arătatul Proces-Verbal.

Vânzarea se va face în Iași, domiciliul debitorului pe bani gata în strada Păcurari 132 și în asistența comisarului respectiv.

Șef Portărel, Indescifrabil
Secretar, Stănescu

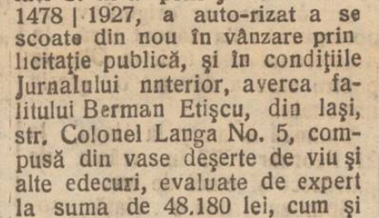

MAGAZINUL UNIVERSAL
„RATA"
Str. Gh. Mârzescu 34
Vinde cu prețuri avantajoase tot felul de articole de îmbrăcăminte, încălțăminte, Hnine gata, Mantile de Damă, de cauciuc, Galoși, Șoșoni Manufactură, etc. etc.
MARI INLESNIRI DE PLATA

Tribunalul Jud. Iași S-ția III-a
PUBLICAȚIE DE VÂNZARS
No. 2019 din 1 Martie 1927

In urma raportului D-lui Jude Sindic No. 1000 | 1927, Trib. Iași S. III-a prin Jurnalul No. 1478 | 1927, a auto-rizat a se scoate din nou în vânzare prin licitație publică, și în condițiile Jurnalului nnterior, averea falitului Berman Etișcu, din Iași, str. Colonel Langa No. 5, compusă din vase deșerte de viu și alte edecuri, evaluate de expert la suma de 48.180 lei, cum și a mobilieru'ui casnic evaluat de expert la suma de 44,350 lei.

Se încunoștiințează că vânzarea și adjudecarea, acestei averi va avea loc în ziua de *8 Martie 1927*, ora 4 p. m. la fața locului în Iași, str. Colonel Lan.a No. 5, începându-se licitația publică de la suma evaluărilor.

Vânzarea se va face sub rezerva omologării Tribunalului.

Dosar No. 10 | 926 al Sind
Președinte, M. EȘIANU
Portărel, Ern. Antoniade

IOSIF PASCAL
Prim Reparator și împletitor de scaune, orice format
Stradela Davidel 2
Chemat printr'o c. p. viu la domiciliu.

De închiriat

în centru, pentru societăți, birouri, întreprinderi comerciale, un apartament spațios compus din 3 camere cuprinzând și un salon mare. Eventual se mai poate atașa *un* apartament de 2 camere spațioase.

A se adresa la ziar sub A.

DE INCHIRIAT sau de VANzare un automobil bun pentru taxi, sau pasageri. Preț avantajos, Morilor 30.

Societate Anonimă
de
LOCUINȚE EFTINE ȘI CONSTRUCȚIUNI
DIN IAȘI
CONVOCARE

In conformitate cu art. 23 din statute, D-nii acționari ai Societății sunt rugați a se întruni în Adunare generală Ordinară, în ziua de 13 Martie 1927, orele 11, în localul Societății din Strada Ștefan cel Mare No. 38.

D-nii acționari, cari doresc a lua parte la Adunarea generală trebuie să depună până în ziua de 8 Martie 1927, acțunile la Cassa Societății.

Conform art. 25 din Statute cinci acțiuni dau dreptul la un vot.

Ordinea de zi este următoarea:

1) Darea de seamă a Consiliului de Administrație.
2) Raportul Comitetului de Cenzori.
3) Aprobarea Bilanțului și a Contului de Profit și Perdere.
4) Descărcarea Consiliului de Administrație de gestiunea sa pe exercițiul social 1926.
5) Fixarea retribuției Cenzorilor.
6) Alegerea a cinci membri în Consiliul de Administrație în locul Domnilor V. I. Radu, Eug. Uhrynowski, Ioan Botez, și Ing. M. Velt, al căror mandat a expirat,
Conform art. 11 din Statute membrii eșiți la sorți, sau al căror mandat a expirat, pot fi realeși.
7) Alegerea a trei Cenzori și a trei supleanți.

Consiliul de Administrație

Institutul și Azilul Antirabic din Iași
Publicație

Se aduce la cunoștința generală că în ziua de 28 Martie 1927 ora 11 a. m. conform legei Comptabilității, se va ține licitație publică cu oferte închise în localul Institutului Antirabic Iași, pentru furnizarea a 20 vagoane lemne, esență tare, fag și carpen.

Concurenții pentru a fi admiși vor depune odată cu oferta și garanția de 10 la sută în numerar sau efecte publice garantate de stat.

Supra oferte nu se primesc.

Director Institut Antirabic
(ss) *Dr. Pușcariu*

DOCTOR
ZENOBIA VITNER
MAMOȘ
Specializată la Paris
în Boli de Femei, Faceri
Consult. 1—4
Strada Cuza Vodă 9, Iași

ULTIMII PRIZONIERI ROMÂNI SE INTORC IN ȚARĂ

De vorbă cu N. Mocanu.— Groaznicile chinuri din Bulgaria.—În Asia-Mică. — La întoarcere

Azi dimineață au trecut prin localitate, un grup de peste 100 de soldați români repatriați fiind duși la lagărul dela Șipote—pentru carantina contra ciumei și tifosului exantematic.

Aceștia sunt ultimii prizonieri români repatriați, și care până în prezent au fost în Asia Mică.

Din discuția ce am avut'o cu unul din ei, Nec, Mocanu originar din Huși acesta ne declară că făcea parte din regimentul 11 Războeni și apoi din 9 Vânători.

In timpul luptelor de la Turtucaia a fost luat prizonier și dus în Bulgaria. Aici, împreună cu alți 3252 camarazi din diverse regimente, au fost supuși la un regim foarte aspru. Printre alte chinuri, au fost înhămați în loc de boi pentru arat.

In urmă, au fost trecuți în Asia Mică. Aici au lucrat aproape 5 ani în minele de cupru și fier dela Belgium.

Impreună cu ei se afla și sublocotenentul Duca dela Reg. 27 Bacău, Maior Bota din Piatra-Neamț.

In aceste mine, cu ocazia unei revolte, a încetat din viață un camarad al lor Iți.c.

Din minele în care lucrau au fost scoși pentru a fi porniți în lupte.

Ei au fost găsiți de echipajul unui vapor francez și repatriați.

Intrucât în Asia Mică, bântue holera, prizonierii au fost puși în carantine.

*

Nec. Mocanu, cu care ne-am întreținut, în afară de suferințele de până acum—ne mai relatează că în Constanța și-a recunoscut un fecior—sergent în marina românească.

Fiul i-a mărturisit că soția lui crezându-l mort s'a căsătorit din nou.

INSERȚII *)

Primim următorele:

Domnule Director

In răspânditul Dv. ziar, apărut aseară, citesc cu surprindere că la depozitul subsemnatului autoritățile ar fi confiscat o cantitate de 8600 litrii vin alb, ce s'ar fi găsit falsificat.

Adevărul este, că în ziua de 2 Februarie a. c. d. Enăchescu, delegatul Societății Viticole, a ridicat dela depozitul meu din str. Sf. Lazăr 16, trei probe din vinul ce am cumpărat de la d. Sch. Weinschenker, despre soarta cărora nu știu nimic până acum.

Proba care mi-a fost lăsată mie, am dat'o spre analiză la laboratorul farmaciei „Konya", care mi-a eliberat un certificat, cu data de 5 Februarie, în care scrie textual: „Vinul prezentat la analiză are compoziția normală cerută de lege. (ss) Dr. Emil Grozea".

Primiți asigurarea considerațiunei mele.

A. DAVIDSOHN

1) Redacția nu răspunde de cele cuprinse în această rubrică

DOCTOR
E. GHELMAN
Specializat la Viena
Boli de Piele și de păr
Sifilis și Venerice
Tratamentul radical a blenoragiei acute și cronice prin Uretroscopia (Iluminatul canalului uretral) Electrolyza, galvanocaustica, vaccinoterapia.
Str. GANDU No. 1 vis-a-vis de Cinema Elisabeta
Intrarea prin stradela Talpalari.
Consult.: 9-10 a. m. și 2-7 p. m.
Duminică 11—12 a. m.

DOCTORUL
B. Boris Sverdlic
BOLI DE COPII ȘI SUGACI
Str. I. C. Brătianu No. 54
(Alăturea de farmacia Hertzenberg „Re-gina Maria")
Consultații 2-5 p. m.

Dr. H. Wechsler
Boli interne, Genito-urinare
Sifilis
DIATERMIE
pentru boli urinare, boli de femei, reumatism, nevralgii, migrenă, gută, diabet, boli de stomach etc
Consult: 8-11 a. m. 2-8 p. m.
IAȘI, str. Armeană 4

DENTISTUL
Fr. Grünberg
după o practică îndelungată și-a deschis institutul dentar
Strada Cuza Vodă No. 1
(vis-a-vis de Farmacia Jelea Halta Sărărie)
Execută toate lucrările de protează și chirurgie dentară
Prețuri moderate
Consult. 9—1 și 3—7

Elevi la învățătura tipografiei se caută la **Tipografia H. Goldner.**

Sâmbătă 26 Mart — **Saloanele Primăriei**

MARELE BAL

al Asociației Ziariștilor ieșeni — **Surprize multe și frumoase**

Ședința delegației permanente

Județene

Eri după amiază a avut loc la Prefectură o interesantă ședință a delegației permanente județene.

S'au discutat multe chestiuni de interese obștești a diferitelor comune.

Apoi s'a găsit cu cale că trebuește să se facă o împroprietărire a sătenilor din com. Belcești.

Această constatare a fost bine primită de către toți membrii delegațiunei, fixându-se pentru ziua de Vineri.

La această solemnitate vor participa d-nii consilier agricol M. Georgescu, N. A. Bălăii, membru al delegațiunei permanente și agronomul județului d. Buton.

S'a luat în discuție apoi chestiunea alegerilor comunale; fixându-se pentru ziua de Vineri 4 Martie, instalarea consiliului comunal ales la Colnari.

Au urmat și alte discuțiuni obișnuite după care ședința a uat sfârșit.

REP.

Ceai dansant

Ieri a avut loc în saloanele doamnei Georges Brătianu un ceai dansant din cele mai reușite.

In numeroasa și selecta asistență remarc:

Doamnele Georges Brătianu, Aglaia Rossetti, Paulette Sturdza, Lucette Cantacuzene, Muca Cantacuzene, Georgette Stoianovici, M. J. Bastaki, Marion Racovitză, Alice Badareu, Lisette Pandele, Elenuța Zarifopol, Adele Calligari, doamna doctor Dimitriu Borcea, doamna V. Gatosky etc.

Domnișoarele M. Ghyka, Jeanette Krupensky etc.

Domnii: Georges Brătianu, Constantin Krupensky, C. Rossetti, Prințul Leon Ghyka, V. Bulgaru, Georges Racovitză, Col. Pandele, Inginer Zarifopol, Nicu Stoianovici, Colonel Sturdza, Sandu Calligari, N. Bastaky, Bălcoianu Ch. Rossetti, Krupensky, Dan Badareu etc. etc.

x Astă noapte, cu prilejul unei razii polițienești, a fost descoperit un cuib de hoți într'un beci din str. Cuza-Vodă.

x Din cauza îmbolnăvirei neașteptate a preotului misionar P. Chirica, conferința *„Divinitatea lui Isus Hristos, dovedită prin minunile Sale"* se va ținea Mercurea viitoare la ora 7 seara, în sala Ateneului-Tătărași.

'SERBAREA'

dela școala din Tău'ești Iași

Duminică a avut loc la școala de gospodărie de fete din Tăuțești (Iași) o frumoasă serbare pentru comemorarea fondatorului ei, generalul Florescu, fost mare om de stat pe timpul Domnitorului Cuza.

Din Iași au participat d-nii prefect I. Axinte și M. Georgescu, consilierul agricol al județului.

Au luat parte autoritățile comunale de acolo precum și un mare număr de săteni.

Intâiu s'a oficiat un parastas pentru gen. Florescu, și apoi d. *Axinte* a ținut o cuvântare, în care a arătat meritele gen. Florescu.

A adus apoi laude d-nei directoare Calmuschi, care conduce școala ca o adevărată mamă.

A urmat o masă comună la care s'au ridicat mai multe tuasturi.

REP.

INFORMAȚII

x *Banda Egorov.*—Am anunțat că în urma telegramelor Brigăzii de Urmărire, poliția din Orhei l a arestat pe Andrei Danutov, denunțat de Feodor Egorov, ca complice la pungășiile din trenuri.

Andrei Danutov a fost adus la Iași și în urma cercetărilor făcute la Brigada de Urmărire, el a fost înaintat Parchetului.

La Cabinetul II Instrucție continuă Instrucția cu privire la isprăvile bandei lui Egorov.

x D. H. Poplicher-Hârlău, un destoinic absolvent al Fac. de Medicină din Iași, și-a susținut teza, înaintea juriului compus din D. Prof. Bacaloglu președinte, d-nii Prof. Bogdan și Prof Hortolomei, membrii.

Lucrarea d-sale: „Patogenia ulcerului de stomac", constitue o reală contribuție la dezbaterea acestei probleme de o arzătoare actualitate în Medicină.

Juriul a felicitat călduros pe tânărul medic, acordându-i mențiunea „magna cum laude".

x ȘCOLARE.— Ministerut a aprobat d-lui Stamboliu, profesor la Liceul Național, un concediu pentru tot timpul cât va funcționa ca inspector șef al regiunei școlare Iași.

D-sa va fi suplinit de d-nii Rotundu și Corivan.

— D. C. Botez, profesor la Liceul Național, a obținut un concediu tot pentru timpul cât va funcționa ca inspector.

— Revizoratul școlar al orașului Iași va funcționa în localul Inspectoratului școlar.

— D. I. Dumitrescu a fost numit învățător suplinitor la școala mixtă din satul Sacălău (Iași) pe ziua de 1 Martie crt.

— Ministerul a aprobat un concediu de 3 luni, d-rei Eugenia Martiniuc, profesoară la școala Sf. Sava.

— Inspectoratul școlar a expediat Ministerului un tablou cu toate orele vacante dela școlile din întreaga regiune.

—Examenele de definitivat vor începe la 14 Martie crt.

La acest examen vor putea candida numai acei învățători cari au funcționat 3 ani cu titlu provizoriu, iar în regiunele cu populațiune eteroglotă, 2 ani.

Examenele pentru înaintări se țin la 1 Aprilie crt.

x Sâmbătă se va întruni la Prefectura Județului consiliul de higienă al județului.

x Duminică va avea loc la Tg. Frumos alegerea pentru complectarea locului vacant la adunarea eparhială a Moldovei.

Sâmbătă 5 Martie în saloanele Sfatului Negustoresc, va avea loc reuniunea anuală în folosul spitalului de copii „Dr. Ghelerter".

Un comitet select de doamne a pregătit mari surprize.

x *Asociația funcționarilor comunali.* — Membrii Asociației funcționarilor comunali din Iași sunt convocați în adunare generală, în ziua de 5 Mart ora 4 p. m. biuroul Serv. Administrativ comunal. La ordinea zilei:

Descărcarea comitetului de gestiunea pe anul trecut; votarea noului buget; cumpărarea unui imobil pentru Asociație; alegerea a trei membri în comitet etc.

ULTIMA ORA

FUZIUNEA GOLDISTO-AVERESCANA UN BLUFF

Retragere de semnături — D. Moldovan încurcat — Intervenţii la d. Lapedatu

Bucureşti 3— Pe ziua de ieri s'a produs o nouă surpriză in viaţa politică.

Se ştie că d. Victor Moldovan prezentase generalului Averescu o listă de 23 parlamentari şi demnitari goldişti care cereau inscrierea in partidul poporului.

S'a dovedit insă că lista nu este exactă. Mulţi dintre cei trecuţi pe listă au declarat că n'au dat autorizaţie d-lui Moldovan să-i inscrie la averescani.

Numai opt prefecţi şi primarul de Braşov, care depind direct de ministerul de interne, impreună cu trei deputaţi şi doi senatori admit pe d. Moldovan.

Toţi ceilalţi au declarat că nu se asociază la o acţiune separatistă împotriva şefului lor (adica împotriva d-lui Goldiş).

*

Se spune că rezultatul acestui eşec al d-lui Moldovan este că decretul de numire ca subsecretar de stat n'a mai apărut eri in monitorul oficial, rămânând ca faptul să se producă odată cu remanierea cea mare.

*

D. Goldiş se va pronunţa astăzi. Se crede că îşi va înainta demisia.

*

Situaţia d-lor Lupaş şi Lapedatu este neclară.

D. Lapedatu a fost vizitat eri de preşedinţii Camerei şi Senatului, comunicându-i că d. general Averescu ar dori foarte mult ca d-sa să-şi păstreze portofoliul fianţelor. In vederea aceasta, primul ministru e dispus să treacă pe d. Manoilescu ca titular la industrie.

D. Lapedatu încă n'a dat nici un răspuns.

Furtuni pe ocean

Amsterdam 3.— Stiri sosite de pretutindeni arată că mari furtuni bântue pe oceanele Atlantic şi Pacific. Vapoarele se înapoiază în porturi. In Pacific s'au scufundat 180 de vase de pescari.

EXPLOZIILE DIN ANGLIA

Primul ministru englez

huiduit de mulţime

Londra 3 — Două puternice explozii s'au produs la minele din Elbwale şi Nottinghasushire. Sunt mai mulţi morţi şi răniţi.

Regele şi regina au trimis mesagii de condoleanţe familiilor victimelor.

*

Primul ministru d. Baldwin s'a dus la locul catastrofei.

Numerosul public adunat acolo a huiduit pe primul ministru.

Cu mare greu poliţia a reuşit să oprească mulţimea de a bombarda automobilul d-lui Baldwin

Condamnări la moarte în Rusia

Asasinarea de Corespondenţi sovietici.—Procese de fraudare

Riga (Ceps).—In satul Malopescianskoe din guberna Tomsk a avut loc judecarea asasinilor corespondentului sovietic Markedonov. La proces au asistat mai multe sute de ţărani cari la pronunţarea sentinţei şi-au exprimat indignarea lor.

După două zile de desbateri 3 acuzaţi au fost condamnaţi la moarte. S'a intentat şi un proces contra preşedintelui sovietului local, pe motiv că n'a luat măsuri pentru înlăturarea asasinatului.

La Zaporojie au fost condamdaţi la moarte doi „kulaci" cari au omorât pe doi ţarani din sovietul rural.

In comuna Nemsk, gubernia Viatka, doi tineri comunisti au omorât pe preşedintele comitetului executiv local Bologodin. Asasinii se temeau de Bologodin ca el să nu dea pe faţă defraudările comise de dânşii în sovietul din Nemsk. Procesul este în curs.

După o desbatere de două săptămâni, s'a pronunţat sentinţa în procesul lui Babahanov, secretarul comitetului regional kirghiz şi al tovarăşilor săi.

Babahanov a fost învinuit de acţiuni arbitrare. Intre altele a fost acuzat că a incasat de la populaţie impozite ilegale. El a fost condamnat la 10 ani închisoare.

Sinucidere în Talpa

Fălticeni.—Femeia Catrina Gh. Chirilă din Talpa fiind suferindă, s'a spânzurat de-o grindă Femeia era în etate de 50 ani

INFORMAŢII

x D. avocat Mihăiţă Borcea a părăsit partidul naţional-ţărănesc şi a cerut inscrierea în organizaţia ieşană a partidului ţărănesc de sub preşidenţia d-lui dr. Lupu.

x In str. Pantelimon, în dreptul casei No. 17, s'a prăbuşit o parte din pavaj.

S'a format o gaură de peste 5 metri adâncime.

x IAŞII DE ODINIOARĂ".— In curând seva pune sub tipar, volumul II din „Iaşii de odinioară" de d. Rudolf Suţu. Lucrarea se va tipări pe hârtie semi-velină şi va conţine peste 170 clişee fotografice, reprezentând figurile vechi ale laşului nostru.

După multă trudă şi răbdare, d. Suţu a izbutit să găsească aproape toate fotografiile vechi de care are nevoe pentru lucrarea sa, afară de două, trei de a căror urmă nu se mai poate da.

Volumul, de peste 300 pagini, va cuprinde şi bucăţi cari n'au fost date publicităţii, precum şi numeroase desemnuri reprezentând tipuri de ale laşului de altă dată.

Aşa cum va apare lucrarea, în condiţiuni bune, cu clişeele ce se lucrează acum la zincografia Marvan din Bucureşti, precum şi cu tiparul care va fi bine îngrijit şi pe hârtie superioară, va necesita cheltueli destul de mari. De aceia, d. Suţu roagă pe ieşeni să se înscrie, reţinându'şi de pe acum volumul la toate librăriile din localitate volum care va costa 150 lei.

ECOURI

— D-rul Enric Pekelman dentist, însănătoşindu-se, şi-a reluat consultaţiile.

— BAL. Sâmbătă 5 Martie va avea loc în frumoasele saloane ale Sfatului Negustoresc, balul anual organizat în folosul spitalului de copii „Dr. Ghelerter".

După pregătirile ce se fac de către distinsele doamne ale comitetului festiv, va fi cel mai intim şi select bal al sezonului. Ţinuta de rigoare, biletele nominale şi trebue negreşit prezentate la intrare.

MIRCEA C. SERION
DOCTOR IN DREPT
AVOCAT
Birou de Notariat
Str. Muzelor 4

„ANCORA"

Societate Română de Asigurări Generale
Sediul: BUCUREŞTI Calea Victoriei No. 1 (Palat propriu)
Direcţiunea Regională IAŞI
STRADA I. C. BRATIANU No. 166
Capital şi Rezerve Proprii peste 52.000.000 Lei

REZULTATUL TRAGEREI DELA 1 MARTIE 1927

Procedându-se la tragerea 18-a lunară în faţa delegatului Onor. Minister de Industrie şi Comerţ şi asiguraţiilor Societăţei, s'au amortizat prin tragerea la sorţi polite de asigurări populare pe viaţă în valoare de Lei 20.000.— fiecare.

Au eşit la sorţi şi au fost achitate următoareie polite:

Lei 20.000.— Pol. No. 16261 **Rubin Mulberg Iaşi**, strada Piaţa Cuza-Vodă 2 colţ Alexandri
Proprietarul Magazinului de galanterii „La RUBIN"
Lei 20.000.— Pol. No. 14669 Gheorghe Andrei, Bucureşti.
Lei 20.000.— Pol. No. 32733 Leon Moskaliuc, Cernăuţi
Lei 20.000.— Pol. No. 28223 Ştefan Petreu, Brăila
Lei 20.000.— Pol. No. 10469 Solomon Avram, Roman
cari împreună cu:
Lei 1.100.000 plătiţi până în prezent fericiţilor căştigători la asigurări populare fac
Lei 1.200.000.— în total.

Viitoarea tragere va avea loc la 1 Aprilie 1927

SOSIND UN NOU TRANSPORT
de UNT de PEŞTE
de NORVEGIA s'a pus în vânzare la
Farmacia WERNER
Aprobat de Consiliul Sanitar superior şi premiate
cele 3 Iodoferate pentru cura de iarnă
Unt de peşte Iodoferat simplu WERNER
Tonic depurativ, nutritiv recomandat contra anemiei, scrofulosei, gutei, reumatism etc.
Unt de peşte Iodoferat cu fosfor WERNER
Special contra rachitismului, limfatismului şi reconfortant pentru copii şi adulţi slăbiţi de munca intelectuală
Unt de peşte Iodoferat cu mercur WERNER
Tonic depurativ şi curativ p. reconvalescenţi sifilitici
Depozit principal:
FARMACIA CONST. I. WERNER, IAŞI

Lucrările Parlamentului

2 Martie

CAMERA

După câteva comunicări fără importanţă, se intră în ordinea de zi, şi se procedează la votarea legii de organizarea inspecţiei muncii.

Proectul e adoptat cu 130 voturi.

Se ia apoi în discuţie proectul înfiinţării unui serviciu de conturi curente şi cecuri postale pe lângă direcţia generală P. T. T.

D. I. Răducanu (naţ.-ţăr) consideră proectul ca bine-venit. Infiinţarea serviciului de cecuri poştale economiseşte timp si numerar.

D. Vintilă Brătianu spune că nu combate proectul, dar face unele observaţiuni. Cere ca operaţiile cu fonduri ce se vor face prin poştă să fie supuse tuturor impozitelor hotărâte de ministerul finanţelor.

D. *D. R. Ioanitescu* declară că în principiu primeşte proectul.

Mai vorbesc d-nii P. Papacostea. Brancovici şi ministrul Trancu-I. şi, care arată importanţa proectului.

*

SENATUL

Se votează un credit de 20.439 332 lei pentru mărirea conductei de petrol spre Constanţa.

Se mai votează lepea prin care guvernul ratifică aranjamentul internaţional pentru crearea la Paris a unui Oficiu internaţional al epizootiilor.

Arestarea

unui falş medic militar

Bârlad.—In gara locală a fost arestat tânărul Lupu L. Croitoru de fel din Târgul Plopana, absolvent de şcoală comercială.

El venise în localitate, unde a stat vre-o 8 zile, îmbrăcat în uniformă de sub-locot. medic şi se dădea drept dr. sublocot. Lohan.

Se fac cercetări la comenduire.

SANDU

ALŢI COMUNIŞTI ARESTAŢI

Bucureşti 3.— Comuniştii au răspândit eri un manifest prin care protestează contra condamnărei muncitorilor în chestia incidentelor din gara de Nord,

Manifestele au înst confiscate de poliţie. Numeroşi comunişti au fost arestaţi.

Noi proteste

ale evreilor bulgari

Giurgiu 3.— La Rusciuk organizaţia evreiască „Neamul Evreesc" a organizat eri o întrunire de protest contra agitaţiilor antisemite din România. Magazinele evreeşti au fost închise toată ziua.

Anchetă pentru fraude

în legătură cu construcţia palatului administrativ din Iaşi

Ziarul „Aurora" întreabă pe ministrul justiţiei pentru ce a întrerupt ancheta în cazul subdirectorului general Iarca şi cu această ocazie arată că s'au descoperit nereguli în mânuirea fondului de clădire a palatului justiţiei din Iaşi.

Sumele ordonanţate casei Sultzer şi d-lui arhitect I. D. Berindei întrec prevederile contractului încheiat. Cercetările făcute au adus la descoperirea unui codicil adăogat contractului, în baza căruia au fost majorate ordonanţările cu 2 milioane şi jumătate.

Acest codicil a fost introdus prin fraudă; el nu făcea parte din convenţia încheiată între antreprenorul construcţiei şi ministerul de justiţie.

Student român

arestat în Franţa

Paris 3.— A fost arestat studentul Iosif Bogdan fost vicepreşedinte al asociaţiei studenţilor români din Franţa. El a fost ridicat dela o nuntă, sub acuzaţia de excrocherie pentrucă lua bani dela dif rite perspane promiţând că le obţine vize la paşapoarte pentru Canada.

Epidemii în Capitală

Bucureşti 3.— Un soldat recrut din arma geniului din comuna Lăptuci-Viaşca a fost internat la spitalul militar fiind bolnav de tifos exantematic. Se află în Capitală şi 97 de cazuri de scarlatină, precum şi numeroase cazuri de gripă.

De ce eşuează vapoarele

lîngă Tuzla

Constanţa 3.— Comandantul vaporului englez „Scotty Park" al societăţii Watson Youlls sosit la Constanţa a înaintat un raport arătând că între Sabla şi Tuzla, o forţă necunoscută deviază brusola cu 15 grade. Dacă această deviare nu se observă, vasele deviază numai decât.

Asemenea constatări au făcut

O denaturare

a dezbaterilor parlamentare

Ziarul „Universul" contra d-lui A. C. Cuza

Bucureşti 3.—Ziarul „Universul" publică următoarea notă:

„Cuvintele introduse de reporterul nostru parlamentar E. Ciuceanu în înţelegere cu d. profesor A. C. Cuza, la darea de seamă a şedinţei parlamentului din 1 Mart, cu privire la atitudinea şi la părerile d lui Trancu-Iaşi relativ la comunicare făcută,—n'au fost pronunţate în şedinţa publică şi nu puteau figura la dezbaterile parlamentare. Cel vinovat va trage consecinţele".

INFORMAŢII

x D. dr. Sluys a sosit la Bruxelles şi a declarat ziarelor belgiene că—în urma tratamentului cu radium—starea sănătăţii M. S. Regelui Ferdinand s'a îmbunătăţit considerabil.

x *Aseară la orele 5 jum. a avut loc la cercul de studii de la clubul liberal din Bucureşti, conferinţa d-lui Dinu Brătianu despre problema agriculturei.*

După inceperea conferinţei, a apărut in auditor o siluetă inaltă cu o barbă ne mai văzută. Era d. N. Burileanu guvernatorul Băncii Naţionale.

Conferenţiarul s'a sculat de pe scaun şi salutând pe ilustrul participant la conferinţă, i-a presentat scuze pentru că a inceput conferinţa inainte de sosirea d-sale.

Piaţa Valutară

Leul la Paris a cotat ieri 15,30; la Zurich 3.15.

Devizele în Capitală au notat: Francul francez 6,73; belga belgiană 23,25; francul elveţian 33; lira engleză 833; dolarul 171,50; lira italiană 7,52, coroana cehă 5.07; Rentenmark 40.50.

x Eri a fost adus la Constanţa, pe vaporul „Covally", corpul defunctului Const. Cantacuzino-Paşcanu, mort la Paris.

Corpul va fi transportat la Roman.

România
Tribunalul Judeţului Iaşi s. III-a Comercială
sub Preşidenţia D-lui M. Eşianu
Preşedinte. D-l Gh. Dumitriu
Supleant asistent
Şedinţa din 19 Ianuarie 1927
PROCES-VERBAL N. 466
TRIBUNALUL
Pe baza Art. 695 şi următorii din Cod. Com.

Hotăreşte

Declară în stare de falimen pe Constantin Matei comerciant din Iaşi str. Eternitate No. 56

Numeşte Sindic pe D-l Jude Sindic al Trib. Iaşi.

Ordonă aplicarea sigiliilor pe întreaga avere a falitului cu care se deleagă pe Dl. Judecător sindic al Trib. Iaşi.

Fixează provizoriu epoca încetării plăţilor la 17 Ianuarie 1927.

Stabileşte termenul de 29 Ianuarie 1927 orele 13 când se va proceda la încheerea procesului verbal de verificarea creanţelor lor.

Fixează termenul de 5 Februarie 1927 orele 13 când va proceda la încheerea procesului verbal de verifrcarea creanţelor lor.

Ordonă numitului falit ca până în termen de trei zile să prezinte bilanţul şi registrele sale comerciale.

Această sentinţă se va executa provizoriu.

Se va îndeplini dispoziţiunile art. 709, 710 şi 943 din cod. com. şi conform art. 712 cod. com. se va comunica câte o copie D-lui Prim Procuror şi D-lui Jude. Sindic al Tribunalului.

Cu drept de opoziţie şi apel înlăuntrul termenului prescris de art. 711 din cod. com.

Dată şi pronunţată în şedinţă publică astăzi 19 Ianuarie 1927.

ss). M. Eşianu
ss). Gh. Dimitriu
Grefier (ss) D. Toma
Conformă, N. Constantinescu

România
Grefa Tric. Iaşi Secţia III-a

Legalizează prezenta copie fiind conformă cu originalul.
Grefier I. Popovici
No. 2984 — 1927 Februarie 11

Dr. Albert Ficler
Specializat în clinicele şi spitalele din *Berlin, Leipzig şi Frankfurt etc.* în boli de:
Stomac, Intestine şi Ficat
Boli de Nutriţie:
DIABET, (tratament cu *Insulin*) GUTA, ARTERIOSCLEROZA, etc.
ELECTRO-TERAPIE
Cons.: 9—11 si 3—6.
Iaşi, Str. Lăpuşneanu 27

†

Zdrobiţi de durere: Lucia Costin soţie cu scumpa fetiţă Ionela, Eugenia Costin mamă, Victor şi Tonică Costin, Vesile şi Angela Hâlmu cu fiul lor Victor, Virgil Costin, Mircea şi Alisa Manoilescu, Mihail şi Lily Manoilescu cu copii, Grigorel Manoilescu fraţi, surori, cumnaţi şi cumuate, Ecaterina Radovici şi Anastasia Şerbănescu mătuse precum şi familiile: Costin, Salacoglu, Rusescu, Nicolau, Smarandescu, Teodorescu, Săvulescu, Manoilescu, Mitescu şi Badareu, au durerea a anunţa pierderea iubitului şi bunului lor:

Alexandru T. Costin

Jude Consilier
în etate de 47 ani

Incetat din viaţă în ziua de 2 Martie a. c. după o grea suferinţă.

Serviciul funebru se va oficia Vineri 4 Martie a. c. ora 3 p. m. la locuinţa defunctului din str. Păcurari 73, de unde cortegiul va porni la cimitirul Eternitatea.

DOCTOR
L. HEITEL
MAMOŞ
De la clinicile din Berlin, Viena Frankfurt
Boli de femei şi naşteri
Str. Săulescu 2 (alături de Biserica Talpararl)
Consultaţiuni 3—6 p. m.
Pentru săraci gratis zilnic.

DOCTOR
ISAC AVRAM
dela clinicile din Pavia, Milano şi Genova
BOLI INTERNE;
SIFILIS, VENERICE
Cons. 8—10, 3—6
Pentru săraci gratis
Bul. Ferdinand (str. Gărei)

STIRI DIN TARĂ ŞI STRĂINATATE

Comemorarea lui Spinoza

(Continuare din pag. I-a)

Dar influenţa lui Spinoza s'a exercitat mai ales asupra lui Lessing, Fichte, Schelling, Hegel, Goethe. In special Goethe este impregnat de spinozism. In Franţa, oamenii secolului al nouăsprezecilea, Renan şi Taine l-au admirat şi folosit mult. Intre intelectuali, a devenit aproape popular: Sully Prudhomme îl citează într'un sonet.

*

Pentru Spinoza, lumea purcede în mod necesar din perfecţia infinită, imuabilă, eternă şi necesară. Cu alte cuvinte, Dumnezeu nu-i deosebit de univers, dar universul este divin în totul şi, după cum spune Novalis, aceasta arată că panteistul Spinoza este „beat de dumnezeire". Filozofia lui este, din această cauză, cam apăsătoare. A înţelege necesitatea este o cauză de resemnare, şi o plăcere a spiritului, dar nu-i un izvor de iubire, când această necesitate ne este fatală. Binele şi răul nu sunt decât impresii subiective, relative la noi, care nu contează în univers şi nu-i alterează perfecţia intrinsecă.

Grecii au inventat raţiunea; Spinoza a împins-o la eroism. Din acest punct de vedere, el este mai grec decât Platon, care punea în vârful edificiului său ideia Binelui, şi decât Aristot pentru care Dumnezeu era numai finalitate, cu două mii de ani mai târziu, *amor Dei intellectualis* apare ca cea mai înaltă înflorire a geniului elen.

Spinoza este un logician care nu se desminte niciodată. El arată că voinţa nu-i o facultate deosebită de înţelegere. Omul nu-i liber în senzul în care îşi închipuie, ci supus şi el determinismului, căci în mod raţional totul se înlănţue şi nimic nu-i descontinua. Dar tocmai aceasta îngăduie omului să ordone pasiunilor cu ajutorul înţelegerii şi al cunoştinţei, în cari consistă toată forţa şi toată fericirea.

Morala lui Spinoza este deci intelectualistă, caşi metafizica lui. Este contra ascetismului, pe care-l judecă absurd şi inutil. Admite umilinţa, durerea, superstiţia ca fiind necesare slăbiciunii vulgului şi folositoare pentru reprimarea instinctelor rele. Dar acestea numai pentru sclavi, care n'ascultă decât de frică. Spinoza ridică deasupra acestei morale servile, morala oamenilor liberi. Raţionalist pur, Spinoza vede în raţiune un bine comun tuturor oamenilor. Omul liber şi virtuos, adică cel ce se conduce numai prin raţiune, doreşte să-şi împartă comoara cu cellalţi oameni. Statul trebue să asigure ordinea materială, dar să respecte gândirea, care este mijlocul liberării de sclavie al oamenilor.

Evoluţia popoarelor şi regimurile moderne au, în parte, vederile marelui filozof şi în parte le-au şi realizat.

x „Societatea filozofică" din Iaşi va ţine în Aula Universităţii un ciclu de opt conferinţe despre „problema antagonismului".

Conferenţiarii vor fi de la facultăţile din Bucureşti, Iaşi şi Cernăuţi.

Revista „societăţii filosofice" va apare în luna Maiu.

Societatea va ţine în fie care an câte un ciclu de conferinţe.

x LOTERIA POMPIERILOR. D. căpitan Jean Anghelescu, comandantul Companiei de Pompieri, a prezentat astăzi la prânz d-lui primar Petrea, proectul pentru organizarea loteriei la Iaşi pentru reorganizarea pompierilor.

Astăzi după amiază la orele 5 d. căpitan Anghelescu va avea o consfătuire cu primarul oraşului.

Un proect pentru organizarea loteriei a fost trimes şi Ministerului de Interne.

x La Administraţia Financiară a sosit dispoziţia ca, din cauza momentanei lipse de fonduri, să se achite funcţionarilor care au două slujbe, numai sporul la salarul uneia din slujbe.

x D. subsecretar de la finanţe Manollescu va sosi cu expresul de astă seară în Iaşi, adus de dureroasa împrejurare a morţii cumnatuiui său, judecătorul prezident Costin.

x *Ştiri despre Stroescu.*—Marele cântăreţ C. Stroescu, fiind invitat pentru un ciclu de reprezentaţiuni festive la opera din *Alger*, a debutat cu „*Pelleas*" obţinând un răsunător succes.

Nu este exclus ca după absolvirea angajamentului, concetăţeanul nostru să se reîntoarcă pentru câte-va vreme în ţară şi cu acest prilej să'l auzim şi noi pe maestrul lied-ului.

x † **Alexandru Costin.**— Astă noapte s'a stins din viaţă, la locuinţa sa din strada Păcurari, *Alexandru Costin* judecător cu titlul de president, la ocolul Târgu Frumos. Moartea i-a fost determinată de o dublă pneumonie care se grefase pe o suferinţă de câte va săptămâni de ulcere la stomah.

Defunctul, născut la Bucureşti, era licenţiat de la facultatea de drept din Bucureşti. A făcut aproape 22 ani de magistratură, cu un devotament şi conştiinţă exemplară. Cărţile sale de judecată erau foarte apreciate la Trib. Iaşi.

Era frate cu profesorul universitar Victor Costin; iar prin Insurătoare cu Lucia Manollescu, întrase în inrudire cu numeroase familii ieşene.

Lasă pe lîngă o soţie neconsolată, o drăguţă şi vioae fetiţă de 5 ani.

x *Cadavrul din cufăr.*— In legătură cu misterioasa crimă din Chişinău, poliţia a stabilit identitatea cadavrului descoperit în cufăr. E vorba de fata Catinca Creţu.

Se lămureşte că criminalul este Andrei Burmuciuski, concubinul victimei. El n'a putut fi încă prins.

x Ofiţerii de rezervă şi activii sunt convocaţi la o şedinţă plenară pentru astăzi după amiază orele 5, la serviciul parcelelor de la primărie, spre a se proceda la constituirea definitivă a cooperativei.

x In bugetul Camerei de Comerţ pe exerciţiul 1927 s'a prevăzut şi un împrumut de două milioane jumătate ce urmează a se contracta pentru achitarea lucrărilor de construcţie al noului palat al Camerei.

x NOUI CONSILIERI DE CURTE.— Pe ziua de 1 Mart s'a făcut următoarea mişcare între magistraţi dela curţile de apel.

D. Ioan G. Petrescu, procuror de secţiune la Curtea de Apel din Bucureşti a fost numit consilier la aceiaş Curte.

D. Constantin I. Protopopescu, procuror de secţiune la Curtea de Apel din Bucureşti, a fost numit consilier la aceiaş Curte.

D. Nicolae V. Gavrilescu, preşedinte la tribunalul Roman, a fost înaintat consilier la Curtea de apel din Braşov.

D. Ştefan Mihăileanu, judecător de şedinţă la tribunalul Ilfov a fost înaintat procuror de secţiune la Curtea de Apel din Bucureşti.

D. Constantin Prodan, judecător de şedinţă la tribunalul Ilfov, a fost înaintat procuror de secţiune la Curtea de Apel din Bucureşti.

x Cab. I Instrucţie a intrat ieri în stăpânirea unui procesverbal încheiat în ziua declarării în stare de faliment a Băncei Generale şi prin care un membru al consiliului de administraţie al Băncei — a ridicat mai multe cambii aflat în stăpânirea Băncei.

*

Recursul făcut de d. Filip Cruparu, contra arestării lui, se va judeca Sâmbătă la Inalta Curte de Casaţie.

x DECES.—Eri 2 Martie a. c. ora 4 dimineaţă a încetăt din viaţă la domiciliul său din cartierul c. f. r. Nicolina, d. ANTON CASSANOFSCHI *pensionar c. f. r.*

Inmormântarea va avea loc Vineri 4 Martie 1927 ora 2 p. m., cortegiul va porni de la locuinţa defunctului la cimitirul Eternitatea.

x In noaptea de 1 Martie a ars complect gara Chişeneu de pe linia Arad-Oradea.

Se crede că clădirea, construită toată din lemn, a luat foc dela scânteile unei locomotive.

x Universitatea din Iaşi, va sărbători Duminecă 6 Martie Implinirea a 80 ani de la naşterea marelui inventator Edison printr'o şedinţă festivă organizată de Societatea Studenţilor în electrotechnică.

Va conferenţia d. dr. Cişman.

x Parchetul a autorizat înmormântarea studentei Maria Zaicicovsca, fără a-i se mai face autopsia, întrucât studenta suferea de mult timp.

x A fost arestat de către cab. I Instrucţie servitorul Grig. Murgu din str. Căp. Păun 18, în urma reclamaţiei servei Maria Sculeac, că pătrunzând cu forţa în camera ei, a violat-o.

x E vorba ca arhiepiscopul Al. Cisar, fost episcop la Iaşi, să fie recunoscut ca reprezintant în Senat al cultului catolic.

x A apărut decretul prin care d. Nicolae Strajan, judecător de şedinţă la tribunalul Ilfov se pune în disponibilitate.

x Din Constantinopol se anunţă că a încetat din viaţă mitropolitul Ioakim al Halkidonosului membru al Sinodului din Patriarhia ecumenică.

x In ziua de 14 Martie se vor ţine în toată ţara examenele de definitivat ale învăţătorilor.

La Iaşi se va ţine examen pentru învăţătorii din judeţele Iaşi, Vaslui, Fălciu şi Soroca.

x Aseară urma să se întrunească plenul comitetului organizaţiei iorghiste din localitate, spre a se discuta situaţia d-lui Stamboliu.

Adunarea a fost amânată pentru Duminică.

x D. prefect Axinte a plecat astăzi dimineaţă la Ungheni pentru a face o inspecţie la autorităţile ad-tive comunale.

x D. maior Manoil, comandantul companiei de jandarmi rurali, a plecat astăzi în inspecţie în com. Belceşti.

x *Dela Consiliul Judeţean.*— Aseară a avut loc la Prefectură o şedinţă a consiliului judeţean, când s'a discutat chestiunea bugetului judeţului, şi a împrumutului de 15 milioane pentru şoselele din judeţ.

x Duminică 6 Martie a. c. se se va oficia la Biserica Vulpe şi la Cimitirul Eternitate, parastasul în memoria defunctei *Presvitera Eliza Petrescu.* Familia roagă, ca rudele şi cunoscuţi să ia parte.

x Cafeneaua Sapsa et Marinică din Bul. Ferdinand a fost închisă pentru 10 zile, întru cât s'a constatat că acolo se joacă jocuri de noroc.

Rugăm autorităţile poliţieneşti să-şi îndrepte ochii şi în cartierul Halei.

x Din faţa depozitului Sol. Ştern din Str. Ghica-Vodă, s'a furat eri un butoi cu spirt.

Marele bal al Cavaleriei

Sâmbătă 19 Martie 1927 va avea loc în Saloanele Diviziei II-a Cavalerie şi *Cercul Militar*, ultimul şi cel mai elegant BAL AL CAVALERIEI pentru acoperirea fondului *Monumentului Eroilor Cavaleriei din Iaşi*, care fiind complect terminat, îşi aşteaptă dezvăluirea în primele zile ale lunei Aprilie, fiind o podoabă a laşului.

Rezervaţi-vă pentru dânsul, fiind ultimul şi cel mai intim şi elegant bal deschis al laşului.

Iar agitaţii

IN JURUL TAXEI AD-VALOREM

Primăria cere Camerei de Comerţ să verse sumele încasate de la 1 Ianuarie încoace

Ieri la prânz, o delegaţie din partea Camerei de Comerţ şi Sfatului Negustoresc s'a prezentat d-lui primar Petrea, arătându-i că negustorii sunt foarte îngrijoraţi în urma înscrierei în buget a taxei ad-valorem şi că se va face apel la Ministerul de Interne.

D. primar Petrea a dat din nou asigurări comercianţilor şi industriaşilor că taxa se va încasa numai pe greutatea mărfurilor.

*

Ieri după amiază delegaţii Camerei de Comerţ şi ai Sfatului Negustoresc s'au întrunit şi au început să întocmească un tarif după care să se taxeze mărfurile pe greutate.

Astăzi dimineaţă a avut loc o nouă consfătuire şi s'a dat o formă definitivă acestui tarif, care va fi înaintat primăriei încă astăzi.

*

Tot-odată primăria a cerut eri Camerei de Comerţ să verse toate sumele încasate pentru mărfurile intrate şi eşite din oraş, începând de la 1 Ianuarie şi până astăzi. REP.

INFORMAŢII

x *In vedere că viitoarele alegeri vor fi prezidate de un guvern liberal, a fost desemnat la comanda jandarmeriei, ca succesor al generalului Ştefănescu (care va fi în curând pus în retragere pentru limită de vrâstă) generalul Davidoglu, fratele magistratului care a fost atât de maltratat de guvernul Averescu.*

x *Senatul universitar va trimite în curând M. S. Regelui, o adresă de mulţumire pentru înfiinţarea la Iaşi a Fundaţiei „Regele Ferdinand I".*

x Vineri la ora 4 p. m. la Cercul Militar, d. prof. col. dr. Ionescu va ţine o conferinţă despre „gazele de război".

x Suntem informaţi, din sursă care nu suferă dezminţire, ca disensiunile ivite în sânul diferitelororganizaţii politice din localitate,—nemulţumiri care preocupă serios şi organizaţiile Centrale, vor lua sfârşit la marele bal al „Asociaţiei ziariştilor ieşeni" care va avea loc în seara zilei de 26 Martie în saloanele Primăriei.

x *Consiliu eparhial.* — Astăzi după amiază la orele 3 are loc la Mitropolia Moldovei o şedinţă a consiliului eparhial, prezidată de I. P. S. S. Mitropolitul Pimen.

Se discută diferite chestiuni de ordin bisericesc, numiri şi transferări de preoţi.

Romănia
Tribunalul Jud. Iaşi Secţia 3-a Comercială
Sub Preşidenţia D-lui M. Eşianu
Preşedinte, Dl. V. Iorga Judecător
Şedinţa din 3 Decembrie 1926
PROCES-VERBAL No....
TRIBUNALUL

Pe baza Art. 695 şi următori din Cod. Com.

HOTARAŞTE

Declară în stare de faliment pe Const. Magdeş comerciant din Com. Andrieşcni Jud. Iaşi.

Numeşte Sindic pe Dl. Jude Sindic al Trib Iaşi.

Ordonă aplicarea sigiliilor pe întreaga avere a falitului cu care se deleagă pe D-l Judecător Sindic al acestui Tribunal.

Fixează provizoriu epoca încetărei plăţilor la 18 August 1922

Stabileşte termenul de 18 Decembrie 1926 până când creditorii sunt obligaţi să prezinte la secretariatul Sindicului decl raţiile de creanţe'e lor.

Fixează termenul de 5 Ianuarie 1926 orele 13 când va proceda la încheerea procesului verbal de verificarea creanţelor lor.

Ordonă numitului falit ca până în termen de trei zile să prezinte bilanţul şi registrele sale comerciale.

Această sentinţă se va executa provizoriu.

Se vor îndeplini dispoziţiunile art. 709, 710 şi 943 din cod. com. şi conform art. 712 cod. comp. se va comunica o copie Domnului Prim Procuror şi D-lui Jude Sindic al Tribunalului.

Cu drept de opoziţie şi apel înlăuntrul termenului prescris de art. 711 din cod. com.

Dată şi pronunţată în şedinţă publică astăzi 3 Decembrie 1926

(ss) M. Eşianu
(ss) V. Iorga
Grefier, ss) A. Mustăreţ

Conformă N. Constantinescu

România
Grefa Trib. Iaşi S. III-a

Legalizează prezenta copie fiind conformă cu originalul.

Grefier, I. Popovici

No. 610 — 1927 Ianuarie 14

România
Corpul Portăreilor Trib. Iaşi
PUBLICAŢIUNE No. 33
Anul 1927, luna Februarie 28 zile

Se publică spre cunoştinţa generală că conform adresei Jud. Ocol I Urban Iaşi, No. 2950 | 1927, se va vinde prin licitaţie publică în ziua de 24 Martie 1927 ora 2 p. m. averea mobilă sechestrată cu procesul verbal No. 1284 | 926 de la D-l Constantin şi Elena Popescu la pretenţia Societăţei Inlesnirea din Iaşi, averea compusă din: un garderob, una oglindă cu mesuţă şi una maşină de cusut Singer.

Vânzarea se va face în Iaşi strada Trancu No. 19, domiciliul debitorului pe banigata şi în asistenţa comisarului respectiv.

Şef Portărel, Bazali

Secretar, Stănescu

România
Corpul Portăreilor Trib. Iaşi
PUBLICAŢIUNE No. 35
Anul 1927 una Februarie 28 zile

Se publică spre cunoştinţa generală că conform adresei Jud. Ocol I Urban Iaşi No. 2949/927 în ziua de 22 Martie 1927 ora 14, se va vinde prin licitaţie publică averea mobilă sequestrată cu procesul verbal No. 1214/926 de la debitorul Avram Iosupovici la pretenţia creditoarei Soc. „Inlesnirea" din Iaşi averea compusă din: un buffet de mahon.

Vânzarea se va face în Iaşi domiciliul debitorului în Iaşi, str. I. C. Brătianu No. 23 pe banigata şi în asistenţa comisarului respectiv.

Şef Portărel, indiscifrabil

Secretar, Stănescu

Dr. Jacques Goldner
Şef de lucrări la Facultatea de Medicină
Boli interne, Boli de copil
Iaşi, — strada Mârzescou 17
cons. 2—4 p. m.

CRONICA DRAMATICA

(Continuare din pag. I-a)

renţa între întreg acest repertoir şi între *Bewerley*.

Acest *Bewerley* este un şnapan simpatic. Două antiteze. Şi cu toate acestea, graţie lui totul se termină cu bine. Pentru-că dumnealui, pe lângă ştiinţa ocultă (sau, cum am spus, că'i se zice: metapsihologie) mai practică şi prestidigitaţia. Aşa că, cu o iuţeală supra-*fregoliană* substitue nişte copii exacte unui pachet de scrisori compromiţătoare, care au fost mobilul unui asasinat şi a unei grave erori judiciare.

O tânără căzuse în mrejele unui seducător, îi scrisese în repetate rânduri şi când îl văzu în adevărata lumină îşi ceru scrisorile îndărăt. Mai ales că era şi pe pragul de a se căsători cu un tânăr cu care de o bucată de vreme era în legături de dragoste.

Exasperată de refuz, sau mai bine zis profund jignită de condiţia pusă de către... posesorul scrisorilor, fata descarcă un foc de revolver.

Dar arma fusese uitată pe masă de un lucrător, concediat din serviciu. Deci, el trebue să fie asasinul. E închis, vine în faţa juraţilor şi în lipsă de probe de desvinovăţire e condamnat la moarte.

In preajma dării sentinţei se ridică cortina. In casa asociatului celui ucis, e mare enervare. Toţi se întreabă: Cine să fie asasinul? Şi atunci o prietenă a casei, admiratoare fanatică a „fenomenalului" *Bewerley* „care citeşte gândurile şi ştie tot" propune să se apeleze la ştiinţa lui *Bewerley*.

Dar acest *Bewerley* este un mare pehlivan. Ştie să asculte pe la ferestri (sau uşi), să surprindă fragmente de discuţii compromiţătoare, etc. Toate acestea într'o măsură într'adevăr excepţională. Nu degeaba a fost el înainte vreme copou de poliţie...

A fost dat afară din poliţie, e drept, pentru că... ei, pentru că a avut ghinion şi a fost prins. Dar ce-are face. Există meserie şi mai lucrativă. A devenit—sub numele de *Bewerley* un zodier renumit. Aleargă lumea nevoe mare.

Şi aşa, graţie talentului extraordinar al acestui şoltic (iertaţi-mi expresia) se face lumină într'o afacere extrem de tenebroasă. E drept, că la un moment dat — şi tocmai în punctul culminant, Bewerley era să se facă de râs. Grozav era să dee chix.

Pentru că, lui îi se păruse că soţia asociatului celui ucis ar fi asasina şi pentru ea făcuse el tot hocus-pocus cu cetirea gândurilor, chemarea victimei, reconstituirea crimei etc.

Noroc că adevărata asasină era şi ea de faţă şi s'a dat de gol exclamând: „Eu l'am ucis"! Tablou.

Toţi au rămas surprinşi. Şi invitaţii din casă şi noi din sală, dar şi... *Bewerley*.

Punctul acesta este — cu toată surpriza şi neverosimilitatea situaţiei, sau poate tocmai pentru aceasta, scena culminantă. Cum s'ar spune: „le grand coup". Incontestabil că, până să ajungem la el, e nevoe de un ocol cam lung — aproape două acte, dintre care primul cam artificial — dar de aci încolo totul merge crescendo — până la urmă, când, cum am spus, Mister *Bewerley* ni se deseoperă a fi nu numai iscusit... spiritist, dar şi extraordinar prestidigitator.

Din *Bewerley* domnul *Ghiţescu* a făcut o admirabilă creaţiune. Mărturisim că în scena culminantă — pomenită mai sus, revedem din nou pe diverşii „ghicitori şi cetitori de gânduri" la producţiile cărora am azistat aici şi afară de hotare.

Cu toate trucurile şi cu nuanţarea perfectă a sforţărilor...teribile pe care chipurile le fac aceşti „fenomenali" iniţiaţi în tainele „magiei", a „chiromanciei" etc. etc.

Pe devotata sa admiratoare a jucat'o foarte bine *doamna Castriş*. Iar din rolul soţului acesteia, dl. *Miron Popovici* a construit un tip umoristic delicios, cu o minunată mască, de o remarcabilă compoziţie. Am relevat de multe ori această mare calitate a lui Miron Popovici, de a'şi schimba la nerecunoaşterea trăsăturile feţii.

Sunt sigur că până n'a vorbit, nimeni dintre spectatori n'a ştiut cine se ascunde sub apariţia ce însoţea fidel şi sub papuc pe doamna *Iozabeth Castriş*. *D-na Braeschi* şi *d-rele Arapu şi Melinte* în bună notă de ansamblu, ca şi domnii *Munteanu, Braeschi* şi *Nosec*.

Un decor nou şi bine reuşit, alcătuit prin sârguinţa şi încercata experienţă a domnului *Vlad Cuzinschi* a contribuit la succesul lui *Bewerley* care prin actualitatea chestiunii—aşa caracterizată cum este, trebue văzut de fiecare, indiferent dacă împărtăşeşte sau nu vederile autorilor în ceia-ce priveşte seriozitatea... metapsihologiei.

WRATISLAVIUS

x TEATRUL NAŢIONAL. — Marţi 8 Martie se va juca „Faust". La această reprezentaţie D-nii Funcţionari beneficiază de reducere de 50 la sută.

Biletele sunt puse de pe acum în vânzare la Agenţia Braşcu.

BIBLIOTECA UNIVERSITĂȚII IAȘI

ANUL XXIII No. 5933

3 LEI EXEMPLARUL

OPINIA

ZIAR POLITIC COTIDIAN

SÂMBĂTA 5 MARTIE 1927

ABONAMENTE

Lei 1000 pe un an
„ 500 .. „ 6 luni
„ 300 ... „ 3 luni

ANUNCIURI
la toate
Publicitate
ia
Administrația ziarului
Iași—Str. Gh. Mârzescu 17

Biblioteca Universității Iași — Farmacia Dr. [illegible] — Loco

BIBLIOTECA UNIVERSITĂȚII IAȘI

ȘCOALA PERICLITATA

Proectul de lege al d-lui Petrovici menit să reformeze învățământul nostru, are 3 obiective principale: desființarea gimnaziilor; unificarea liceului; modificarea programului liceului în vederea realizării celor două obiective de mai sus, dând precădere filozofiei ca studiu de coordonare, deci de disciplina intelectuală.

Se simțea nevoia de o astfel de reformă în învățământul nostru?

Credem că nu. Aceasta explică pentru ce părerile sunt atât de împărțite asupra proectului de lege al d-lui Petrovici, atât în corpul profesoral, cât și în lumea politică.

Din cele 3 grade ale învățământului nostru primar, secundar, superior, se apropie de normal numai învățământul primar urban și unele părți din învățământul superior ca Politecnica și pe ici-colo unele facultăți.

Starea bună a învățământului primar urban se explică prin aceia că avem încă institutori destui, grație și selecționărei din învățământul primar rural, intrarea în aceasta carieră a elementului femeesc și pentru că familia orășănească poate da un sprijin efectiv și util școalei primare.

Celelalte grade de învățământ merg foarte slab, pentru că n'avem învățători, n'avem profesori secundari și universitari suficienți, iar familia nu dă și nu poate da nici un sprijin învățământului rural, secundar și superior.

A remedia de urgență aceste lipsuri, iată sarcina mare a unui ministru de instrucție.

Recunosc că o astfel de misiune nu prea tentează pe un ministru de instrucție, căci ca să se cunoască opera lui, trebue ani mulți de ministeriat. Cine poate conta pe astfel de situațiune, care să-i asigure o continuitate în munca lui? Cel mult un ministru dintr'un guvern liberal, și încă! E explicabil pentru ce d. Petrovici, s'a gîndit mai de grabă la un proect de reformă a învățământului secundar, de cît la o operă de benedictina, în îndreptare a lacunelorprincipale din întregul învățământ, *operă care nu se cunoaște nici recunoaște.*

Înțeleg durerea d-lui Petrovici când cedează asupra părților esențiale din proectul său. până nu-și mai recunoaște opera. Face însă dovadă de simț politic, pentru care va primi o compensație prin prelungirea ministeriatului său în care poate face mult, enorm de mult prin legi parțiale, care nu fac șgomot și acte de administrație.

Dacă crede d. Petrovici că liceul este centrul învățământului și instituția care asigura cultura unui popor, să se ocupe de dânsul, asigurându-ne un corp profesoral bun, punând pe profesor în împrejurări ca să poată da o adevărată muncă de intelectual și pedagog.

Să desființeze gimnaziile rurale ale d-rului Anghelescu pentru care n'avem profesori și care nu fac de cât să strice mentalitat a școlarilor care se înscriu în astfel de școli.

Să scoată pe profesorii secundari din salahoria celor 36—48 lecții pe săptămână, la clase paralele, școli private sau ocupații străine de școală, ca să-și poată asigura existența.

Să le asigure existența cu 15 lecții pe săptămână, ca să poată întrebuința alte 30 de ore pentru pregătirea lecțiilor, pentru cultivar a sa proprie, ca să simtă măreția misiunei de a instrui și forma prin instrucție 100 — 150 de școlari.

Să complecteze corpul profesoral de la liceele de băeți, prin admiterea femeilor pe care împrejurările economice și sociale le împing spre cariera de profesor.

D. Petrovici, numai din asaltul pe care i-l dau profesorii secundari ca să-i scoată din salahoria lecțiilor de clas și să le dee ocupații în minister sau în inspectorat, a putut înțelege cât de urgente sunt măsurile d mai sus, fără de care ucidem liceul,

A. A. BADAREU

Centenarul lui Volta

Mâne 5 Mart, se împlinesc 100 ani de la moartea marelui fizician *Alexandru Volta*. Faptul va fi comemorat în toate cercurile științifice mondiale.

Volta (născut la Como în Februar 1745) a pus bazele teoriei electricității, și a inventat celebra pilă „volta" de unde au pornit și s'a dezvoltat toată tehnica electrică.

Pentru meritele lui științifice, Volta fusese numit profesor la universitatea din Pavia, și director al facultății filosofice din Padua.

Succesul unui arhitect ieșan

Proectul lui Duiliu Marcu pentru palatul Academiei Române

Comisia specială constituită din somitățile vieței noastre culturale, pentru a examina lucrările concurenților la construirea unui palat pentru Academia Română, și-a dat hotărîrea. Din lucrările prezentate, au fost premiate 6, în fruntea cărora acea cu motto „Roma" a obținut premiul de 200,000 lei.

Autorul proectului preferat este *arhitectul Duiliu Marcu* diplomat al Școalei de Arte frumoase din Paris, care deși născut la Craiova, aparține unei distinse familii ieșene. Arhitectul Marcu este fiul generalului Marcu născut și crescut în Iași.

Arhitectul Marcu abea sosit de la Paris, a concurat la 1913 pentru planul de construire Catedralei din Craiova „Madona Dudu" și-a obținut premiul I. Epitropia craioveană care construia acea catedrală, a dat și construirea tot arhitectului Marcu, dar guvernul liberal din 1914, a tăiat și lucrarea, care nu s'a mai făcut, și pe arhitect.

D. Badareu care găcise talentul și caracterul arhitectului Marcu, l'a numit—de-și n'avea nici 30 de ani—ca membru în consiliul superior la Ministerul lucrărilor publice, în care nu figura până atunci nici un arhitect. Odată cu Marcu, d. Badareu a întinerit consiliul superior prin numirea d-lui inginer Vasilescu Carpen, astăzi directorul Școalei Politechnice din București și membru în noul consiliu de administrație de la C. F. R.

ASPECTE

„Azi cu bani, mâne fără bani"

La ultimul ceai care a avut loc în palatul dela Cotroceni, generalul Averescu a dovedit încă odată cât de departe de realitățile vieții stă domnia-sa. Candoarea și naivitatea cu care întâmpină evenimentele cele mai grave, sânt de natură a îngrijora pe cetățenii acestei biete țări cari au dreptul să ceară primului-ministru—dacă nu măsuri de normală viețuire—cel puțin o cunoaștere a împrejurărilor grele prin care trec.

D. general a aflat abia acum că antisemiții tulbură spectacolele evreești, că amenință și bat la nevoe chiar femeile.

Astfel, primul-ministru a fost încunoștiințat de către o doamnă evreică al cărei soț are o situație care îi permite să facă parte din invitații intimi ai Curței regale, că anul trecut a fost bătută cu prilejul unui concert dat la Eforie și că acum de curând a trebuit să renunțe de a cânta la un ceai oferit de Ministrul de externe, pentrucă primise scrisori de amenințare,

D. Averescu a fost și mai surprins când soția generalului Niculeanu i-a confirmat cele spuse de doamna în chestiune și mai ales când a afirmat că atât ea cât și prefectul de poliție au sfătuit-o să cedeze amenințărilor.

— Cum se poate una ca asta? a întrebat primul-ministru, pe doamna Niculeanu.

— Se poate, excelență, pentrucă numai ea sărăcuța știe ce bătae a mâncat anul trecut, a răspuns soția prefectului Capitalei.

Primul-ministru a rămas confuz câteva clipe; sântem siguri că blestema în gând ideea năstrușnică pe care o avusese, când a cerut să fie prezentat doamnei cu pricina, pentru ca apoi să intre într'o asemenea încurcătură.

Dar imediat, primul ministru s'a recules; și, cu tonul grav, a făcut următoarea declarație: „Regret pentru trecut, doamnă; pentru prezent însă vă asigur eu".

In clipa când făcea această solemnă declarație d. Averescu, bătăile conținuau la facultatea de medicină din București și au continuat și după aceea, și continuă încă.

Așa că avem dreptul să-l întrebăm pe d. prim-ministru: unde se sfârșește trecutul pentru care regretă profund și unde începe prezentul pentru care garantează cu atâta strășnicie?

Declarația primului-ministru seamănă aidoma cu inscripția din cârciumi: „azi cu bani, mâne fără bani"; cârciumarul nu poate fi făcut niciodată vinovat că nu-și respectă promisiunea, pentrucă totdeauna e între „azi și mâne," după cum generalul e între „trecut și prezent", fără a putea face—nici unul, nici celălalt—delimitarea de la care începe obligația luată.

G. SPINA

Germania n'a renunțat

la teritoriile perdute

Oficiosul german „Taegliche Rundschau" publică într'un număr recent, următoarele cuvinte semnificative:

„D. Briand afirmă că Germania a renunțat definitiv și de bună voe, la Alsacia-Lorena. Dar nu-i de loc vorba despre așa ceva.

„Adevărul este că Germania a renunțat să-și restabilească *prin mijloace violente*, vechile granițe. Atât și nimic mai mult".

Din toată lumea

Un om rezistent.— Un tânăr lucrător italian a fost jefuit de răufăcători pe străzile Parisului, și apoi aruncat într'o groapă adâncă de 30 metri, într'un șantier părăsit.

Deși căzând de la așa înălțime, italianul a ajuns la fund bine sănătos. Apoi a stat în groapă 14 (paisprezece) zile, fără să mănânce sau să bee ceva. Fiind descoperit și salvat de poliție, italianul abea părea puțin slăbit, dar avea picioarele înghețate de frig.

*

Manuscrise prețioase. — Intr'o mânăstire din Casale (Italia), s'au descoperit 44 manuscrise din operile muzicale ale marilor compozitori Gluck, Pergolese, Rameau, Vivaldi, Stradela, Duni și Philidor.

*

Juvaer scump. — Dela locuința din Londra a marelui armator Bruce Ysmay, a dispărut — în condiții misterioase—un faimos colier din 53 perle, în valoare de 22 milioane lei.

*

Eveniment fericit. — La curtea regală belgiană domnește mare bucurie din cauză că prințesa Astrid, tânăra soție a prințului moștenitor Leopold, a căpătat siguranța că va oferi belgienilor un prințușor sau o mică prințesă de Brabant...

*

Luptă între un vultur și un câne. — Impușcat în aripă, un vultur a căzut într'o grădină din Cateau (Franța). Pasărea a fost atacată de un câne și s'a încins o luptă disperată între cele două lighioane. Cânele era pe cale de a fi sfâșiat, când tocmai i-a sărit în ajutor stăpânul său și a ucis pasărea rănită.

Canibali în Europa

La Kussau, în Cehoslovacia au fost arestați membrii unei bande de țigani cari au organizat un circ sub numele de „Moldava".

S'a dovedit că țiganii au săvârșit 9 omoruri, mâncând cadavrele victimelor. Patru din femeile bandei erau ocupate cu pregătire de fripturi și mâncări din carne de om.

Banda se compune din 27 de persoane cari au fost arestate.

MODA LA BARBAȚI

Pantalonii sourți

Un ziarist belgian a deschis lupta împotriva pantalonilor lungi pe care ar vrea să-i înlocuiască cu ceiace pe vremuri se numea „culotă", adică cu pantaloni scurți până la genunchi. In definitiv de ce numai femeia modernă să-și arăte picioarele?

Confratele belgian dovedește că actualul costum masculin e urât.

Pantalonii noștri disgrațioși, ca de elefant, nu se pot compara cu „svelta culotă ajustată care se purta pe vremuri". Dar cum observam mai sus, această culotă sveltă nu-și păstrează superioritatea estetică decât pe un picior bine făcut. Vai de cei cu pulpele subțiri ca chibritul sau cu gleznele groase cât niște picioare de pod!

Pantalonul actual este egalitar. Pe lângă aceasta, azi oamenii sunt grăbiți, copleșiți de muncă și fără prea multe parale. Pantalonul e comod, ușor de pus în grabă, și costă mai puțin.

Moda bărbătească, a pantalonilor scurți, care se introduce acuma la Paris.

Intrebând pe croitori, ziaristul cu dor de reformă a aflat că culota ajustată le-ar da mai mult de lucru, ceiace implică un preț mai ridicat. De altfel, schimbarea ar fi necomplectă dacă n'ar înlătura și vestonul și hainele negre, pentru a readuce bluzele de mătase și catifea, cu dantele, broderii și posmanterii.

Fără îndoială, toate vor fi forte frumoase, dar vor da de cheltulală și ne vor face să risipim o mulțime de vreme.

Doamna de Sevigne scria că ginerele său cheltuia cu îmbrăcămintea de patru ori mai mult decât soția lui. Ce ne-am face dacă am fi supuși și noi la aceiași proporție, adică dacă ar trebui să cheltuim de patru ori mai mult pe an cu hainele noastre de cât cheltuește soția cu toaletele?

Nu. E peste putință. Și totuși la Paris a început să se introducă moda pantalonilor scurți așa cum se vede în clișeul nostru de mai sus.

OBS.

Actualități politice

Guvern primejdios

Guvernul averescan a devenit un factor direct de dezordine publică și de compromitere a prestigiului țării. Lucrul reesă limpede din spovedania d lui I. Petrovici, înregistrată de ziarul „Adevărul".

D. Octavian Goga vrea să-și asigure succesiunea la șefia partidului poporului. In acest scop crede util a debarca pe d. Petrovici din guvern. In consecință, a pus la cale masacrarea proectului de organizare a învățământului secundar. Cum însă ministrul instrucției a înțeles situația și s'a acomodat cu modificările aduse proectului, d. Goga i-a sporit dificultățile, alimentând tulburările studențești. Faptul se petrece fățiș, fără jenă, sub ochii și împotriva voinții ministrului de instrucție și chiar a primului ministru.

Dacă starea aceasta va continua, d. Petrovici se va vedea nevoit să demisioneze.

Iată cearta publică între membrii cabinetului. Iaiă un ministru de interne alimentând dezordinile și furnizând străinătății material de protest și neîncredere.

Interesul țării cere răsturnarea acestui regim de anarhie.

D. Stelian Popescu și presa

D. Grigore Filipescu a întrebat printr'un ziar dacă d. Stelian Popescu s'a înscris sau nu în partidul liberal. D. Popescu a schițat un răspuns prin „Universul" d-sale. Dar a ocolit întrebarea precisă— care i s'a pus. (et pour cause). In schimb, d. Popescu a precizat că... legea presei trebue înăsprită, pentru a nu se mai îngădui asemenea întrebări indiscrete!!

De oarece d. Filipescu nu vrea să dea prilej de restrângere a libertății presei, renunță să se mai intereseze de culoarea politică a d-lui Stelian Popescu. In consecință, a trimis o petiție ministerului de justiție, rugând să se considere ca nule și neavenite întrebările sale despre tribulațiile politice ale fericiților barbați de stat din casa „Universului".

X.

NOILE BIRURI

INVENTATE DE D. CERCHEZ

Pe când dădea asalt Camerei de Comerț, d. Cerchez promitea negustorilor că-i va salva de „birurile" aplicate fără milă de vechii conducători ai Camerei.

Acum, când are prilej să-și ție cuvântul, d. Cerchez... a turnat niște biruri formidabile!

Iată o listă citată de un ziar de seară, despre noile biruri inventate de d. Cerchez pentru *avize favorabile*:

3000 lei pentru o societate comercială; 2000 lei pentru vămuire; 1500 pentru o cârciumă rurală; 1500 lei pentru un depozit rural; 500 lei pentru o marcă de fabrică; 800 lei pentru înscrierea unei firme; 400 lei pentru o firmă individuală; 500 lei pentru mutarea unei prăvălii în oraș; 150 lei un certificat etc.

Așa ușurează d. Cerchez situația comerțului și a comercianților!

Sperăm cel puțin că avizele nu vor fi *favorabile* în raport direct cu mărimea taxelor plătite de negustorul solicitant...

(8) Criminalitatea și cauzele ei multiple

Combaterea alcoolizmului

Reglementarea vânzării alcoolului.— Ineficacitatea măsurilor prohibitive

de Dr. N. E. IDIERU

Față cu copleșitoarea răspândire a alcoolizmului, luatu-s'au pe aiurea măsuri de îngrădire? (căci de stârpire nu poate fi nici vorbă).—S'au luat.

Dealungul vremii și în diverse țări, vițiul beției a fost pedepsit cu închisoarea, cu amenda, ba uneori chiar și cu bătaia; toate aceste pedepse n'au avut însă niciun efect asupra lățirei lui.

Atunci s'au căutat niște remedii cari să se substituie celor vechi și s'au propus altele noui și anume:

a) *Reglementarea severă a vânzării alcoolului*;

b) *Educația antialcoolică*;

c) *Societăți de temperanță.*

Cu privire la reglementarea vânzării alcoolului, Anglia a fost cea dintâiu care a întocmit legi excepționale în potriva beției, după ce tot ea fusese cea dintâiu care semnalase, cu vehemență, iminenta primejdie, rezultată din progresul patologic al alcoolizmului.

Apoi, Franța, prin legea Rousel, a luat măsurile cele mai drastice, nu numai în potriva consumatorilor, ci și în potriva debitanților.

Rezultatul a fost dezastruos, căci nu numai că odată cu punerea în aplicare a legii, băuturile alcoolice începură să se consume în și mai mari cantități, dar primejdia s'a complicat prin falșificarea alcoolului... Și tot așa pretutindeni, chiar și în ce privește *remediile fiscale*, cari nici ele n'au putut aduce vreun rezultat mulțumitor, de oarece la temelia chiar a alcoolizmului zace o chestie de moravuri, de obiceiuri sociale, de imitație, asupra cărora legislația cea mai severă și cea mai ideală în acelaș timp, rămâne neputincioasă și lesne de eludat.

„Quid leges, sine moribus
Vane proficiunt!",

a zis-o, sunt aproape două mii de ani, poetul Horațiu [1]).

Cele de mai sus ar îndreptăți deci, constatarea că nicăieri prescripțiunile legale cari s'au edictat în potriva alcoolizmului n'au dat rezultatele așteptate și că—oricât aceasta ar părea de surprinzător — *numai măsurile benevole, luate de inițiativa privată au avut rezultate apreciabile*, iar nu măsurile restrictive legale, cari au făcut *fiasco* pretutindeni.

Așa, în Rusia țaristă—dinainte de războiul mondial—Statul fabrică și vindecă rachiul și avea două feluri de debite: unul, de

1) „Odele", lib. III, 24.

(Continuarea în pag. IV-a)

Adevărata untură de ficat de pește

Calitatea extrafină de GADUS MORRHUA
din Bergen în Norvegia

este de culoare gălbue, gust foarte plăcut de sardele și foarte nutritivă

Această calitate de untură de pește să ia foarte lesne, cu plăcere, chiar de către copii și persoane delicate, ea este mult mai activă de cât orice preparat făcut de Untură de pește îndoit cu apă și alte materii.

Se găsește la Farmacia Curței Regale

Fraţii Dr. Konya, Iaşi,—S-sor Dr. Grozea

BECURI

electrice, noul voltaj

cele mai solide, cele mai rezistente, din fabricile cele mai renumite: **Philips, Osram, Tungsram, Mazda Ferro watt, Orion**, etc. mărci garantate, cumpărați mai eftin ca oriunde numai la Depozitul general

Zaharia Weiss
Piața Unirei

NU-FĂ CURĂ DE UNTURĂ DE PEȘTE DE CÂT CU

EMULSIA RACOVITZA

• ESTE CEA MAI ACTIVĂ ȘI CEA MAI PLĂCUTĂ PREPARAȚIUNE CU UNTURĂ DE PEȘTE. EA ESTE PRESCRISĂ DE TOATE SOMITAȚILE MEDICALE DIN ȚARĂ

DEPOSIT PRETUTINDENI

DOCTORUL
B. Boris Sverdlic
BOLI DE COPII ȘI SUGACI
Str. I. C. Brătianu No. 54
(Alăturea de farmacia Hertzenberg „Re-gina Maria")
Consultații 2-5 p. m.

DE INCHIRIAT apartament etaj, 3 camere, magazii, pivniță etc. A se adresa la d. Avocat N. Georgescu str. Gusti 6, prin Rosetti.

DE INCHIRIAT sau de VANzare un automobil bun pentru taxi, sau pasageri. Preț avantajos, Morilor 30.

DOCTOR IN MEDICINĂ
M. WECHSLER
Specializat în Franța în
ARTA DENTARĂ
Boli de gură și de dinți
Consult. 9-12 și 2-7 p. m.
IAȘI, Str. Ștefan cel Mare 13
Casele Leon Mayer

Banca Centrală de Nord S. A.
— IAȘI —
Capital soeial 10.000.000

Face orice op rațiuni d: Bancă, primește depozite apre tructificare la vedere și pe termen fix în condițiuni avantajoase.

Livrete de capitalizare pe termen fix cu avantaje speciale și asupra cărora se acordă credite.

Efectuează încasări în toate orașele din țară.

Acordă împrumuturi pe efecte, în cont curenr, efecte publice, etc.

Faetorul Toader Dănilă

str. Moara de Vând 30, a dispărut de acasă de 3 zile, fără ca să pot da de urma lui. Rog pe acei ce l'au văzut sau știu unde se află, să facă o faptă bună și să mă înștiințeze.

EMILIA DĂNILĂ
str. Moara de Vânt No. 30

DACTILOGRAF(Ă) cu practică în franceză și germană, angajează imediat Banca Moldova S. A. Secția Agentură și Comision.

DIN CAUZA PLECAREI vând una mașină sistematică de pungi A se adresa Hnscal Osias, str. Eternitate 57.

România
Corpul Portărelor Trib. Iași
PUBLICAȚIE No. 28
Anul 1927 luna Februarie 22 zile

Se publică spre cunoștința generală că conform adresei Jud. Ocol. II Urban Iași, No. 4672 din 1927, se va vinde prin licitație publică în ziua de 10 Martie 1927, ora 10 a. m. averea mobilă sechestrată cu procesul verbal No. 574 | 1924 de la D-l Emil Hizic la pretenția casei de Econ. Prevederea din Iași averea compusă din: una mașină de cusut Singer, un ceas de perete și un dulap de lemn.

Vânzarea se va face în Iași Piața Sf. Spiridon pe bani gata și în asistența Comisarului respectiv.

Șef Portărel, Bazali
Secretar, Stănescu

Societate Anonimă
de
LOCUINȚE EFTINE ȘI CONSTRUCȚIUNI
DIN IAȘI
CONVOCARE

In conformitate cu art. 28 din statute, D-nii acționari ai Societății sunt rugați a se întruni în Adunare generală Ordinară, în ziua de 13 Martie 1927, orele 11, în localul Societății din Strada Ștefan cel Mare No. 38.

D-nii acționari, cari doresc a lua parte la Adunarea generală trebuie să depună până în ziua de 8 Martie 1927, acțiunile la Cassa Societății.

Conform art. 25 din Statute cinci acțiuni dau dreptul la un vot.

Ordinea de zi este următoarea:

1) Darea de seamă a Consiliului de Administrație.
2) Raportul Comitetului de Cenzori.
3) Aprobarea Bilanțului și a Contului de Profit și Pierdere.
4) Descărcarea Consiliului de Administrație de gestiunea sa pe exercițiul social 1926.
5) Fixarea retribuției Cenzorilor.
6) Alegerea a cinci membri în Consiliul de Administrație în locul Domnilor V. I. Radu, Eug. Uhrynowski, Ioan Botez, și Ing. M. Velt, al căror mandat a expirat,

Conform art. 11 din Statute membrii eșiți la sorți, sau al căror mandat a expirat, pot fi realeși.

7) Alegerea a trei Cenzori și a trei supleanți.

Consiliul de Administrație

DOCTOR
ISAC AVRAM
dela clinicile din Pavia, Milano și Genova
BOLI INTERNE;
SIFILIS, VENERICE
Cons. 8—10, 3—6
Pentru săraci gratis
Bul. Ferdinand (str. Gărei) 11

Seziunea curții cu juri la Fălticeni

Fălticeni.— Actuala seziune a Curții cu Juri se va deschide la 15 Martie, sub președinția d-lui E. Stănescu consilier al curții de Apel din Iași, asesori D-nii P. Săsecu și C. Mătase.

Fotoliul ministerului public va fi ocupat de dl. Procuror General Gh. Mătase. Ca grefier va funcționa dl. S. Iordăchescu.

Jurații d-nii P. Irimescu, Gh. Loghin, Gh. Iacoolow, Gh. Ipate, I. Dorneanu, P. Dimitrie, L. Zaidman, S. Strumingher, S, Kofler, Z. Hoffman, I. M. Roșu, H. Haimovoci, H. Dolhestianu, N. Michelzohn, M. D. Lazăr, Moisă Aron, M. Meirovici, I. Ștefănescu, N. Haralamb, R, Neculau, Țam Gh. M. Popovici. I. Vasiliu, C. Basarabescu, I. Tatos, C. Bradel, P. Ciurea și S. Diaconiță din Fălticeni.

C. Iordăchescu din com. Rădășeni, Gh. Vârnav din F. Mare, A. Ilincăi din pleșești, Neculai I. Gh., N. Pintilie Ioan, și A. Irimia din com. Rădășeni, Z. Reissman din Pașcani, Supleanți d-nii P. Sandu, P. Romanescu, Katz Șirul și Haras Froim din Fălticeni.

Sunt până în prezent depuse 2 dosare. La 15 Martie Mitrul Vartolomei din com. Crâncești jud. Fălticeni, acuzat pentru crimă săvârșită dar neizbutită. La 16 Martie, Dumitru Neculae Popescu din com. Scobinți jud. Iași acuzat pentru omor și jefuire.

L. Noir

SE CAUTA UN AGENT contra salar la Soc. „Ajutorul Nostru".

BIROUL DE GAJ „Ajutorul Nostru" desface un transport de încălțăminte modernă de damă și bărbătească cu prețur pe jumătate.

Ocazional se vând:
1). Lână țigae pentru covoare
2). Un covor persan.
și diferite lucruri de valoare.
Se primesc spre vânzare sau în gaj bijuterii, antichități, covoare persane, etc.

Dactilografie se poate învăța bine în timp de o lună. Se copiază acte în str. Cuza Vodă 71

Se căută un agent serios contra salar.

Numai cu
150 lei
se execută în mod ireproșabil **orice ramă** culoarea mobile mărime naturală: în mahon frasin, nuc, aurit, metal etc.
Asotiment bogat 120 modele, numai la
Israel Bergher S-sor
str. Anastasie Panu 50

Dr. Albert Ficler
Specializat în clinicele și spitalele din *Berlin, Leipzig* și *Frankfurt etc.* în boli de:
Stomac, Intestine și Ficat
Boli de Nutriție:
DIABET, (tratament cu *Insulin*) GUTA, ARTERIOSCLEROZA, etc.
ELECTRO-TERAPIE
Cons.: 9—11 si 3—6.
Iași, Str. Lăpușneanu 27

DOCTOR
L. HEITEL
MAMOȘ
De la clinicile din Berlin, Viena Frankfurt
Boli de femei și nașteri
Str. Săulescu 2 (alături de Biserica Talparari)
Consultațiuni 3—6 p. m.
Pentru săraci gratis zilnic.

DOCTOR
E. GHELMAN
Specializat la Viena
Boli de Piele și de păr
Sifilis și Venerice
Tratamentul radical a blenoragiei acute și cronice prin Uretroscopia (Iluminatul canalului uretral) Electrolyza, galvanocaustica, vaccinoterapia.
Str. GANDU No. 1 vis-a-vis de Cinema Elisabeta
Intrarea prin stradela Talpalari.
Consult.: 9-10 a. m. și 2-7 p. m.
Duminică 11—12 a. m.

Banca populară a corpuiui didactic
din Iași

Primim:

In ziarul „Mișcarea" de la 26 Februarie a. c., d-l învățător Zosin Intreabă pe d. institutor, G. Țintilă, între altele și despre stadiul la care s'a ajuns cu înființarea băncii populare a corpului didactic din orașul și jud. Iași și ce s'a făcut cu banii opriți prin state de la membri acestui corp.

Pentru a lămuri odată pentru to deauna și a scoate din confuzie pe toți membri corpului didactic, de toate gradele de învățământ din orașul Iași, dau următoarele lămuriri:

1. In orașul Iași există numai singura bancă populară a corpului didactic de toate gradele de învățământ.

2. Această bancă este constituită încă de acum un an, din inițiativa mea; funcționează în baza legii speciale a băncilor populare și lucrează direct cu „Centrala B. P." și „Federala Iași".

3. Sediul ei este la școala de băeți „Gh. Asachi" și ea nu are nici un amestec și nimic comun cu așa zisa bancă a corpului didactic, proectată numai, de d. institutor, Gh. Țintilă.

4. Tot fac parte din ea numai membri corpului didactic de ori-ce grad de învățământ din Iași, fără însă a fi siliți să se înscrie ca membri acei ce nu sunt convinși de foloasele ei și fără a se reținea cotizațiile asupra capitalului subscris în mod silit prin state. Se înscrie numai cine poate si-i simtește nevoia și se retrage cine vrea cu respectarea prevederelor statutare.

5.—Președinte al ei este d-l Vasile Agapi, valorosul institutor și director al școlii „Gh. Asachi", care împreună cu consiliul a primit cele mai strălucite laude din partea adunării g-le, pentru chipul cinstit și demn cum au administrat-o.

6.—Din sinul ei fac parte azi valoroși institutori, profesori și un conferențiar Universitar.

Casierul-contabil al băncii
ILIE C. DUMITRAȘ
Institutor, sc. „Gh. Asachi"

Din Vaslui

Vaslui.— *Epilogul unui proces de calomnie.*— Mercuri 2 c. a venit spre judecare, inaintea Trib. Vaslui, procesul tânărului David Croitorescu, care în Noembrie 1924 găsindu-se în cofetăria Hige-liffe, din localitate, a adresat cuvinte jignitoarei unei domnișoare, bine cunoscută în societatea Vasluiană.

Numitul a fost condamnat la Lei 2000 amendă.

Moarte subită. — In seara de 1 Martie, a fost găsit în nesimțiri, în str. Carol, tânărul Costică Buhăescu. Fiind transportat la spital, a încetat pe drum din viață. Ne fiind bănuiți, Parchetul a autorizat înmormântarea.

Incendiu. — Un incendiu a distrus locuința săteanului Gh. Bonciu, din com. Tanacu. Focul a luat naștere din neglijență.

Edilitare.—In cursul lunei viitoare va sosi un mare stoc de piatră bolovan, care va servi pentru pavarea străzilor de la periferie.

Cyrus

Un arestat
înoearoă să se sinuoidă

Roman.— Din Băcești ni se comunică:

Pe când dezertorul C. Cojocaru era condus spre post, s'a rugat de jandarm să-i dee voe să bee puțină apă dela o fântână.

Jandarmul neopunându-se, dezertorul s'a apropiat de fântână și s'a aruncat în ea.

Cum din întâmplare, treceau pe acolo câți-va săteni, jandarmul a cerut concursul acestora reușind să scoată pe nenorocit din fîntână.

x *Furt de vite.* — Eri noapte, prin spargerea ușei dela grajdul de lângă casa locuitorului Neculai Gh. Cocea din Ungheni, au pătruns câțiva răufăcători.

De aci au furat doi boi, în urmă au dispărut.

Compania de jandarmi face cercetări.

Parastas pentru Neculae Apostu

La Vaslui, Sâmbătă 5 Martie, ora 10 dimineața, se va oficia un parastas de 6 luni, de la moartea mult regretatului avocat Neculae Apostu, fost primar al comunei Codăești.

La această tristă solemnitate va lua parte familia, rudele și confrateiui nostru, d. Șt. Vlădescu. directorul ziarului „Nădejdea" din Timișoara.

INFORMAȚII

x *Aflăm cu regret că starea sănătății d-lui Gr. Kessim, procuror la Inalta Curte de Casație, s'a înrăutățit.*

Bolnavul se află la locuința d-sale din Iași, str. Mârzescu.

x Sindicatul funcționarilor de comerț și industrie s'a întrunit aseară și a redactat o moțiune de protest în contra verdictului consiliului de război din București prin care au fost condamnați muncitorii pentru incidentele din gara de Nord.

x D. maior Alex. Idieru de la marele stat major din București, a fost propus de șefii săi ierarhici, de a fi trimis pe timp de 3 luni la Versailles, pentru studii. D-sa va pleca în curând.

D. Emil Pompiliu Idieru de curând licențiat al facultății de drept din București, a fost numit supleant la tribunalul Constanța.

Ambii sunt fiii concetățeanului și colaboratorului nostru d. dr. N. E. Idieru.

x In str. Elena Doamna a fost arestat în cursul nopței, basarabeanul Itic Sechman din Secăreni Hotin.

Basarabeanul avea asupra lui un sac, în care s'au găsit 15 metri de mătase.

La percheziție s'au găsit asupra lui 32.000 lei.

De notat că basarabeanul a fost arestat câteva nopți înainte, având asupra lui un sac cu stofe fine, dar a fost eliberat.

x D. Lt. Mihail Zapan dela liceul militar din Iași a fost trimes la studii în străinătate pe timp de 2 (doi ani) cu începere d la 20 Iunuarie 1927, spre a-și continua studiile în ramura chimiei aplicată, la universitatea din Nancy.

x CONVOCARE.— Comitetul Școlar al Liceului „Internat" roagă pe părinții și corespondenții elevilor, pe foștii și actualii profesori, pe foștii elevi, absolvenți ai școalei și pe toate persoanele care se interesează de bunul mers al acestei școale, să binevoiască a se întruni în localul școalei *Duminică 13 Martie ora 10.30 dimineața*, la ordinea zilei fiind votarea bugetului, descărcaren comitetului de gestiunea sa, diverse comunicări și expuneri.

x D. prefect Axinte a plecat astăzi dimineață la Tg. Frumos, unde va avea loc o consfătuire a tuturor șefilor autorităților.

x Consiliul județean va ține în astă seară o ședință pentru continuarea discuțiunei la buget.

x Comitetul școlar al *Seminarului Pedagogic Universitar* din Iași, roagă pe părinții elevilor, care sunt membri de drept—ca și pe toți acei ce se interesează de bunul mers al acestei instituțiuni, a lua parte la adunarea generală, care se va ține în localul școlii în ziua de *Duminică 6 Martie*, ora 10 dimineață.

Fiind a doua convocare, notărârile se vor lua cu ori câți membri vor fi prezenți.

Marele bal al Cavaleriei

Sâmbătă 19 Martie 1927 va avea loc în Saloanele Diviziei II-a Cavalerie și *Cercul Militar*, ultimul și cel mai elegant BAL AL CAVALERIEI pentru acoperirea fondului *Monumentului Eroilor Cavaleriei din Iași*, care fiind complect terminat, își așteaptă dezvăluirea în primele zile ale lunei **Aprilie**, fiind o podoabă a lașului.

Rezervați-vă **pentru dânsul**, fiind ultimul și cel mai intim și elegant bal deschis al lașului.

ULTIMA ORA

SOLIDARITATEA GOLDIŞ-LUPAS-LAPEDATU

D. MOLDOVANU A RAMAS MOFLUZ

PERSPECTIVA UNEI CRIZE DE GUVERN

Bucureşti 4.—D. Vasile Goldiş îndată ce-a sosit în Capitală a avut o lungă consfătuire cu d-nii Lupaş şi Lapedatu.

Cei trei miniştri ardeleni au stabilit o solidaritate deplină în toată acţiunea. Ei înţeleg să rămâe în guvern în situaţia de până acum, adică în colaborare şi refuză toţi trei să se înscrie în partidul poporului.

*

Marea majoritate a parlamentarilor goldişti s'a întrunit aseară la o masă comună la restaurantul Europa. In urma discuţiilor urmate, *convivii au decis să rămâe credincioşi d-lui Goldiş.*

Se afirmă că numai doi deputaţi şi un senator au rămas de partea d-lui Victor Moldovan.

Parlamentarii goldişti se vor întruni astăzi din nou la o consfătuire împreună cu cei absenţi din Bucureşti şi care au fost chemaţi telegrafic.

Amicii d-lui Moldovan afirmau că toţi acei care au semnat petiţia către d. general Averescu rămân buni înscrişi în partid, întrucât nimeni n'a declarat oficial că şi-a retras semnătura. Aseară însă, în urma banchetului dela Europa lucrurile s'au clarificat şi optimismul d-lui Moldovan a scăzut considerabil.

*

D. Goldiş se va prezenta mâne Sâmbătă, generalului Averescu, cu care va discuta situaţia. D. Goldiş va comunica că cei trei miniştri ardeleni înţeleg să rămână miniştri în colaborare.

Dacă aceasta nu se poate, ei preferă să demisioneze toţi trei deodată.

D. general Averescu examinează o modalitate prin care să evite ca liberalii să provoace o criză de guvern. Generalul se gândeşte la formula de a prezenta demisia cabinetului şi apoi a-l reconstitui tără cei trei goldişti.

BANCHET ANTISEMIT

Bucureşti 4.—La restaurantul Epureanu a avut loc eri un banchet în onoarea fruntaşului antisemit Paul Iliescu.

Au asistat majoritatea deputaţilor ligişti şi mai mulţi studenţi. Au ţinut toasturi d-nii gen. Macridescu, Borş, elevul Totu etc.

Tulburări studenţeşti în Belgia

Paris 4.— Se anunţă din Louvain că un grup de studenţi catolici au încercat să împiedice reprezentarea unui film, pe care-l socotiau indecent. Poliţia a risipit pe manifestanţi, fiind silită să facă în acest scop uz de armă. După mai multe şarje studenţii au fost împrăştiaţi. Sunt câţiva răniţi. S'au operat numeroase arestări.

Sinuciderea unei eleve

Bucureşti 4.—Tânăra Oprescu Rodrana în etate de 15 ani elevă la şcoala „Eliade Rădulescu" a încercat să se sinucidă la locuinţa părinţilor ei din str. Enăchită Văcărescu 6, bând 200 grame de formol. Bolnava a fost transportată la spital.

Se crede că fetiţa a încercat să-şi pue capăt zilelor din cauză că a căpătat la şcoală o notă rea.

INFORMAŢII

x **Pentru d. Primar.**—Mai mulţi cetăţeni din partea locului: strada Tatarăşi în ramificaţiile ei: ne roagă să arătăm D-lui Primar al Municipiului că acea parte a oraşului este cu totul lipsită de apă; haznaua din poarta cimitirului care alimenta acea parte a mahalalei, cum şi cea din apropierea Ciricului, sunt stricate de mai bine de o lună tără să se ia vre-o măsură de reparare şi repunerea lor în stare de funcţiune.

Ne facem ecoul acestei plângeri şi rugăm pe D-l Primar să ia măsurile trebuitoare, cât mai urgent posibil.

x **Stradela Pantelimon.**—Primim la redacţie mai multe plângeri din partea locuitorilor din stradela Pantelimon, cum că această stradelă n'a mai fost refăcută de ani de zile aşa că astăzi a devenit cu totul impracticabilă. Locuitorii se văd în imposibilitate de a-şi trimete copii la şcoală. Nu mai amintim de funcţionarii şi funcţionarele, care locuind în partea locului, au mult a suferi.

Locuitorii au făcut o cerere care a fost înmânată d-lui primar N. Petrea.

Credem că cererea trebuie satisfăcută cât mai grabnic, de oarece refacerea stradelei nu mai poate suferi nici o întârziere.

Tot odată locuitorii ni se mai plâng că un depozitar de var şi alte materiale din stradela Pantelimon, trecând peste dispoziţiile serviciului sanitar, şi-a făcut un canal prin care toate murdăriile se scurg în mijlocul drumului.

Pe lângă că se creiază în modul acesta un focar de infecţie, dar şi trecătorii suut nevoiţi să ocolească strada.

Supunem această plângere serviciului sanitar pentru a lua măsuri.

ACORD greco-jugoslav

Atena 4.— Indată după deschiderea Camerei va sosi la Atena delegatul special jugoslav şi vor începe tratative pentru încheerea unui acord greco-jugoslav.

Serbătorirea generalului Coandă

preşedintele Senatului

Bucureşti 4.—D. general Coandă, preşedintele senatului, a împlinit vrâsta de 70 de ani. Cu acest prilej, maturul corp a hotărât să-l sărbătorească.

Astă seară la ora 9 jumătate va avea loc o agapă în localul senatului.

Senatorii vor oferi preşedintelui lor două tablouri de preţ cu o vechime de peste 200 de ani şi o splendidă scoarţă românească.

Senatorii au cedat diurna pe o zi pentru constituirea unui fond vărsat la soc. „Virtutea Militară", să poarte numele generalului Coandă şi din care să se servească un premiu anual.

Iorghiştii îşi intensifică

activitatea

Bucureşti 4.— Iorghiştii s'au întrunit eri la locuinţa d-lui Cihodaru şi au hotărât să intensifice acţiunea partidului.

La 10 April va avea loc la Cluj o mare întrunire iorghistă la care va participa şi d. Iorga.

*

La alegerea parţială de senator dela Teleorman care va avea loc în ziua de 28 Martie, d. Cihodaru va candida în numele partidului iorghist.

Se ştie că din partea guvernului candidează d. Florian Cristescu, care aderase la acţiunea d-lui dr. Lupu iar după trei zile s'a înscris la averescani.

Ciocniri în Jugoslavia

Belgrad 4.— La Dubrovnik a avut loc o ciocnire între ţăranii radicişti şi între naţionalişti. Doi naţionalişti şi un ţăran au fost grav răniţi. Manifestanţii au fost împrăştiaţi de jandarmi.

Italia prepară revoluţia în Albania

cu scopul de a interveni cu trupele

Londra 4.—„New-York Times" află din Tarana că Italia pregăteşte o revoluţie în Albania în regiunea Elbasan. Revolta este pregătită cu consimţământul actualului preşedinte de republică Ahmed-Zogu.

E vorba ca revalta să izbucnească în luna April, ceiace va da prilej Italiei să debarce trupe în Albania.

Italia face toate pregătirile pentru a putea răspunde unui protest al Jugoslaviei.

Englejii angajează mercenari

pentru un război lung în China

Paris 4— Englejii continuă pregătirile pentru fortificarea oraşului Shanghai. Au strâns până acum 15000 de oameni şi tratează mai departe pentru angajarea de mercenari chineji, Contractele de angajament sunt semnate pe trei ani, ceia ce dovedeşte că englejii au de gând să ducă multă vreme războiul.

Asociaţia „Amicii Basarabiei"

Bucureşti 4— Senatorii au ţinut aseară o consfătuire pentru a pune bazele societăţii „Amicii Basarabiei". Au vorbit d-nii I. Stoian, Grădişteanu, Onisifor Ghibu, episcopul Vartolomeu etc.

D. gen. Coandă preşedinte e senatului a fost proclamat patron al nouei asociaţii.

Arhiepiscopul Gurie a fost ales preşedinte, iar în comitet figurează d-nii Pan Halippa, Onisifor Ghibu, gen. Presan, Ghiţă Pop, gen. Moşoiu, dr. Angelescu etc.

Camera deputaţilor va trimite şi ea 15 membri în comitet.

A murit Arţibaşev

Varşovia 4.— Eri la orele 4 după amiază a incetat din viaţă marele scriitor rus Mihai Arţibaşev.

DISCUŢIA IN CAMERA ENGLEZA

IN CHESTIA RAPORTURILOR ANGLO-RUSE

Londra 4— In Camera Comunelor au început dezbaterile în chestia relaţiilor anglo-ruse.

D. *Sinclair* liberal, a declarat că interesul Angliei este să menţie raporturile cu Rusia.

Sir Robert Horne, conservator, crede că comerţul englez n'ar avea de suferit în urma ruperei relaţiilor cu Rusia.

D. Macdonald, şeful laburist, a declarat că aprobă nota trimisă de d. Chamberlain, însă a fost redactată într'un limbaj prea sever.

D. Chamberlain, ministru de externe spune că ia notă cu satisfacţie despre declaraţia d-lui Macdonald.

Atitudinea sovietelor atinge interesele britanice. Anglia nu pretinde Rusiei să-şi schimbe politica internă, sau să-şi modifice ideologia politico-socială: cere însă ca Rusia să respecte raporturile obişnuite între State.

Anglia îşi rezervă dreptul ca, la momentul oportun, să-şi precizeze atitudinea faţă de Rusia.

Spionaj în Polonia

Varşovia 4.—Poliţia a descoperit o nouă afacere de spionaj în favoarea Sovietelor.

Un ofiţer rus a spionat proiectele de cale ferată şi a trimis informaţiuni în Rusia.

Cercetările continuă.

O studentă moare de boala somnului

Studenta Tasia Cremevici din anul V al Facultăţei de Medicină de la căminul studentelor „Regina Maria" s'a imbolnăvit de boala somnului şi a dormit două zile.

Ieri a fost transportată la spitalul de izolare, iar astă noapte a incetat din viaţă

Ea era logodită cu tânărul dr, Scutaru

Astăzi se va face autopsia

ECOURI

— **Domnişoara Viorica Mancaş una dintre distinsele studente ale Facultăţei de Litere şi Filosofie şi-a trecut cu deosebit succes, eri seara, examenul de licenţă în faţa Comisiunei compusă din D-nii profesori Filipide, Ibrăileanu şi Pascu.**

— D. Prof. Dr. C. Parchon va fi în localitate în ziua de Sâmbătă 5 şi Duminică 6 Martie şi va consulta dimineaţa la spitalul Socola iar după amiază de la 3—5 la d. dr. Emil Radu.

— D-rul Enric Pekelman dentist, însănătoşindu-se, şi-a reluat consultaţiile.

Banca Centrală de Nord S. A.
— IAŞI —
Capital social Lei 10.000.000
Secţiunea micilor comercianţi

Comercianţii detailişti sunt rugaţi a trece pe la sediul secţiunei spre a primi relaţiuni de modul şi în ce condiţiuni se acordă împrumuturi.

Sunt rugaţi totodată micii comercianţi care au obţinut deja credite de a comunica celorlalti comercianţi condiţiunile în care le-au primit.

Se acordă împrumuturi numai micilor comercianţi.

Peste câteva zile la
ELISABETA
Minunile
Sfintei Thereza
Zguduitoare tragedie în 10 acte după romanul cu acelaş nume,
acompaniament de: 15 pers.
COR VOCAL
şi orchestraţie specială

DOCTOR
ZENOBIA VITNER
MAMOŞ
Specializată la Paris
în Boli de Femei, Faceri
Consult. 1—4
Strada Cuza Vodă 9, Iaşi

H. GHERNER
avocat
Birou de Notariat
str. Costache Negri 40
Cons. 7½-9 a. m. şi 7-9 p. m.

Intr'un ceas bun!!! şi VIVAT!!!

revistele noui de plină actualitate cari se vor reprezenta de **TRUPA TANASE** în **SALA SIDOLI**, vor oferi ieşenilor un spectacol cum nu l'a văzut încă oraşul nostru. Cele mai distinse artiste, cei mai reputaţi artişti. Balet grandios — 60 balerine, mii de costume pline de farmec şi strălucire, orchestra proprie, formaţiune ultra modernă— jocuri de lumini feerice etc. etc.

ARTISTUL COMIC TANASE
a dat suflet basmelor fantastice, a prefăcut visul în realitate

Joi seara 10 Martie ora 9 seara
Intr'un ceas bun
Sâmbătă seara 12 Martie
VIVAT

Duminică 13 Martie Matineu ora 3 p. m.
VIVAT
Duminică seara 13 Martie
Intr'un ceas bun

Degerăturile la picioare şi mâini precum şi bătăturile dureroase şi orice dureri reumatice se vindecă prin
ANTIREUMATIN
Asemenea mâncărimea insuportabilă provenită din degerături, dispare definitiv după câteva aplicaţiuni cu antireumatin
Depozit la Farm. *Fraţii Dr. Konya* S-sor Dr. Grozea Iaşi

România
Tribunalul Judeţului Iaşi s. III-a Comercială
sub Preşidenţia D-lui M. Eşianu
Preşedinte. D-l Gh. Dumitriu
Supleant delegat
Şedinţa din 19 Ianuarie 1927
PROCES-VERBAL No. 460
TRIBUNALUL
Pe baza Art. 695 şi următorii din Cod. Com.
Hotăreşte

Declară în stare de falimen pe Soc. în Comaudită Simplă Ghetzel şi Pincewschi cum şi pe asociaţii comandidaţi Altăr Ghetel şi M. V. Pincewschi din Iaşi str. Dreaptă 1.

Numeşte Sindic pe D-l Judc Sindic al Trib. Iaşi.

Ordonă aplicarea sigiliilor pe întreaga avere a faiitului cu care se deleagă pe Dl. Judecător sindic al Trib. Iaşi.

Fixează provizoriu epoca încetării plăţilor la patru Decembrie 1926.

Stabileşte termenul de 29 Ianuarie 1927 până când creditorii sunt obligaţi să prezinte la secretariatul Siudicului declaraţiile de creanţele lor.

Fixează termenul de 5 Februarie 1927 orele 13 când va proceda la încheerea procesului verbal de verifrcarea creanţelor lor.

Ordonă numitului faiit ca până în termen de trei zile să prezinte bilanţul şi registrele sale comerciale.

Această sentinţă se va executa provizoriu.

Se va îndeplini dispoziţiunile art. 709, 710 şi 943 din cod. com. şi conform art. 712 cod. com. se va comunica câte o copie D-lui Prim Procuror şi D-lui Jude. Sindic al Tribunalului.

Cu drept de opoziţie şi apel înlăuntrul termenului prescris de art. 711 din cod. com.

Dată şi pronunţată în şedinţă publică astăzi 19 Ianuarie 1927.

ss). M. Eşianu
ss). Gh. Dimitriu
Grefier (ss) D. Toma
Conformă, N. Constantinescu
România
Grefa Tric. Iaşi Secţia III-a
Legalizează prezenta copie fiind conformă cu originalul.
Grefier I. Popovici
No. 2092 — 1927 Februarie 14

DENTISTUL
Fr. Grünberg
după o practică îndelungată şi-a deschis institutul dentar
Strada Cuza Vodă No. 1
(vis-a-vis de Farmacia Jelea Halta Sărărie)
Execută toate lucrările de protează şi chirurgie dentară
Preţuri moderate
Consult. 9—1 şi 3—7

INSERŢIE

Primim următoarele:

Domnule Director,

Aflând din ziarul Dv. cu No. 5931 apărut Mercuri 2 Martie, cum că probele ridicate de d. Enăchescu delegatul societăţii Viticole, din vinurile aflate în depozitul nostru şi cumpărate de la Banca Viticolă Chişinău s'ar fi găsit falşificate, am dat la analiză la laboratorul Farmaciei „Konya" proba care ne-a fost lăsată nouă în păstrare.

Buletinul obţinut astăzi afirmă: „Vinul nu conţine substanţe vătămătoare".

Rugându-vă a însera cele de mai sus, vă salutăm.

Cu toată stima,
A. Iţicovici et H. Neustadt
Depozit de vinuri
Str. Elena Doamna 28

1) Redacţia nu răspunde de cele publicate în această rubrică.

Dr. Jacques Goldner
Şef de lucrări la Facultatea de Medicină
Boli interne, Boli de copii
Iaşi, — strada Mărzescu 17
cons. 2—4 p. m.

DOCTORUL
R. DAMSKER
Str. Cizmăriei No. 17
(PIAŢA HALEI)
Consultă zilnic între orele 8—11 a. m. şi 2—5 p. m.
pentru **Boli Interne Sifilis** şi **Genito-Urinare**

DOCTOR
Tr. Mihailescu
asistent universitar
chirurg secundar gynecolog la spit. Maternitatea
BOLI DE FEMEI, GENITO-URINARE-SIFILIS
Str. Lăpuşneanu No. 18, etaj
Telefon No. 104
Consult. 1—3

Dr. H. Wechsler
Boli interne, Genito-urinare
Sifilis
DIATERMIE
pentru boli urinare, boli de femei, reumatism, nevralgii, migrenă, gută, diabet, boli de stomach etc
Consult: 8-11 a. m. 2-8 p. m.
IAŞI, str. Armeană 4

ȘTIRI DIN ȚARĂ ȘI STRĂINATATE

O RĂȘLUIALĂ CU CÂNTEC

Păgubirea Universității din Iași.— Plângerea la parchet.

Din terenul Universității de Iași, destinat secției agronomice, s'a răsluit 6 ha., cu toate formele legale, prin deciziunea Comisiunei de expropriere.

D. profesor Agricola Cardaș, în numele Universității, s'a plâns parchetului pentru acest fapt, cerând o cercetare judiciară.

Comisia de expropriere—pretinde d. Cardaș—a fost victima unor manopere din partea unui fost învățător din com. Copou, în folosul căruia s'a dat Hotărârea.

Cu complicitatea autorităților comunei Copou, administrație, fisc, agronom, s'au făcut acte falșe că fostul învățător ar fi bezmănar pe 6 ha. din moșia Comunei Iași, pentru care a plătit regulat bezmănul de la 1923 încoace.

Cu acte acte, fostul învățător a cerut Comisiunei de expropriere să-l recunoască pe dânsul și soția sa drept proprietar definitiv pe acele 6 ha. pentru care a depus suma totală conform legei de expropriere. Ca proprietar, a fost citată Primăria Iași, care nu s'a pronunțat.

Terenul în judecata Comisiei, nu era al Comunei, ci al Universității fosta „vie Naum", expropriată în 1922 de la Epitropia Sf-tului Spiridon.

D. Cardaș se mai plânge și de faptul că avocatul care a asistat pe fostul învățător înaintea comisiunei, a fost tocmai acela care ca magistrat a prezidat comisiunea de expropriere care a hotărât expropriarea terenului în chestie, ca „via Naum" proprietatea Sf-tului Spiridon, pentru stat, în vederea Universității de Iași.

Universitatea a cerut și la comitetul agrar anularea Hotărârei obținute de la comisie de fostul învățător cu manoperile de mai sus.

UNIVERSITATEA DIN IAȘI

MULȚUMEȘTE M. S. REGELUI

Senatul Universitar a expediat aseară următoarea telegramă:

M. S. REGELUI

„Senatul Universității din Iași luând cunoștiință de hotărârea Majestății Voastre de a așeza Fundațiunea Universitară „Ferdinand I" în Iași, constată cu nespusă bucurie că acestui oraș aproape uitat de către conducători, i se face acum prin dragostea Majestății Voastre, cel mai bine meritat act de dreptate.

Iașul nu trebue să fie numai un loc de pioasă reculegere și un deținător de amintiri istorice ci și un viu focar de cultură românească.

Iașul în care Majestatea Voastră alături de Augusta Suverană și întreaga Familie Regală a trăit momente dureroase, V'a încununat însă cu o glorie neperitoare.

Universitatea ieșană, căreia prin înalta Voastră proteguire și prin o delicată atențiune i se dă acum posibilitatea de a-și îndeplini mai bine menirea, — va înscrie în istoria ei, ca o rechemare la o nouă viață și renaștere culturală a Iașului, se datorește Marelui nostru Rege Ferdinand I.

Profesorii și studenții, Universității din Iași, își unesc glasurile pentru a ura din suflet Augustului lor protector, grabnică însănătoșire și viață îndelungată pentru binele neamului".

Lucrările parlamentului

3 Martie

CAMERA

D. C. Jornescu anunță moartea lui Cantacuzino-Pașcanu.

D. Al. Otetelișanu, în numele Camerei, anunță că o delegație de deputați va lua parte la înmormântarea decedatului, care va avea loc Duminică în orașul Roman.

D. Trancu-Iași relevă meritele dispărutului.

D. ing. Florescu (cuzist) își dezvoltă interpelarea în chestia exploatării pădurilor statului, arătând paguba pe care o sufere statul din cauza contractelor oneroase încheiate cu societățile străine.

Cere măsuri ca pe viitor pădurile statului să fie arendate numai rominilor.

D. *dr. Busuiocescu* subsecretar la domenii, dă lămuriri.

D. *Haneș* își dezvoltă interpelarea cu privire la programul cultural al d-lui Goldiș, ministrul artelor. Cere măsuri pentru combaterea propagandei maghiare împotriva țării.

D. *Mirto* arată că numeroși români șomează la Paris din cauza societăților de emigrare.

D. *I. Mitilineu*, ministru de externe, declară că va lua măsuri pentru îmbunătățirea situației lor.

SENATUL

Fac comunicări d-nii *Tzigara Samurcaș* și *Mureșanu*.

Se procede apoi la constituirea comitetului „Amicilor Basarabiei" sub președenția arhiepiscopului Gurie.

Sâmbătă 26 Mart — **Saloanele Primăriei**

MARELE BAL

al Asociației Ziariștilor ieșeni — **Surprize multe și frumoase**

Noui protoerei

în eparhia Moldovei

Consiliul eparhial al moldovei întrunit aseară la palatul metropolitan a decis o nouă împărțire a protoeriilor eparhiale, în urma creării a 5 noui posturi de protoerei.

Pentru județul Iași vor fi pe viitor trei protoerii: una cu reședința în Belcești pentru o parte din județ; a doua numai pentru orașul Iași, cu reședința în Iași și a treia pentru a doua jumătate a județului, cu reședința tot în Iași.

Județul Dorohoi, două protoerii: prima cu sediul în orașul Dorohoi, iar secunda în Tg. Săveni:

Județul Botoșani: una cu reședința în oraș, iar secunda în Tg. Hârlău;

Jud. Neamț; prima la Piatra N., iar a doua la Tg. Neamț;

Județul Fălticeni rămâne cu o singură protoerie în Fălticeni.

Consiliul a recomandat cinci dintre fruntașii clerului din cuprinsul Eparhiei, pentru a fi numiți în posturile create.

I. P. S. S. Mitropolitul urmează ca în cursul acestei săptămâni să decidă asupra recomandărilor propuse.

INFORMAȚII

x *A. S. R. Principele Mihai moștenitorul tronului, a plecat alaltăeri dela Rapallo la Roma. Principele Mihai va fi pentru câteva zile, oaspele familiei regale italiene.*

x *Tribunalul Roman a judecat ieri procesul intentat de familia regretatului Cantacuzino-Pașcanu, care cerea ca rămășițele pământești ale defunctului să fie aduse la Iași spre a fi înhumate în cavoul familiei.*

Tribunalul u respins cererea, rămânând ca, corpul lui Cantacuzino Pașcanu să fie înmormântat la Roman, conform dorinței soției.

Piața Valutară

Leul la Paris a cotat ieri 15,30; la Zurich 3.12 și jum.

Devizele în Capitală au notat: Francul francez 6,70; belga belgiană 23,20; francul elvețian 32.90; lira engleză 829; dolarul 171,; lira italiană 7,50, coroana cehă 5.11; Rentenmark 40.90.

x Instrucția a deschis o anchetă pentru a se stabili cine a provocat avortul femeei Veronica A. de 41 ani, din str. Arapului care a încetat eri din viață.

x Ministerul sănătății a aprobat înființarea a 6 posturi de infirmiere la spitalul Socola-Iași.

x La adunarea comitetului organizației național țărăniste de aseară s'a votat o moțiune prin care se arată că organizația ieșană, nu s'a resimțit de plecarea d-lui dr. Lupu și se învită toți șefii de sectoare și comitete să-și continue activitatea de până acum.

x D. Petre Racoviță, învățător la școala din com. Cârpiți-Stânca (Iași), a fost exclus pentru totdeauna din învățământ pentrucă a falșificat numele d-lui ministru al instrucțiunii, al directorului general al învățământului primar spre a transfera pe o învățătoare la școala din acea comună.

x Ieri au sosit în Chișinău membrii delegației sovietice pentru conferința privitoare la aplanarea conflictelor de frontieră.

Conferința va dura 3 zile.

x Consiliul profesoral al facultății de științi a delegat pe d. prof. Borcea să reprezinte facultatea ieșană la congresul internațional de zoologie din Budapesta.

x Serviciul de siguranță din localitate începând cercetări în legătură cu spargerea de la Casa de Economie, a făcut eri o arestare senzațională.

Individul arestat este probabilul autor și al furtului de blănuri de la magazinul Marcu David din Ștefan cel Mare.

x D. Mihail Manoilescu, subsecretar de stat la Finanțe, a sosit astăzi dimineață în Iași, spre a paiticipa la înmormântarea cumnatului d-sale, regretatul magistrat Al. Costin.

x Organizația ieșană a partidului țărănist de sub președenția d-lui dr. Lupu, va ține o ședință plenară în ziua de Joi 10 Martie.

x *Inmormântarea studentei Zaincikovska.*— Corpul regretatei studente Maria Zaincikovski a fost depus ieri după amiaza în biserica Talpalari.

Astăzi dimineață a avut loc trista ceremonie a inmormântării.

Cortegiul a pornit de la biserica Talpalari.

Carul funebru a fost acoperit de coroane, din partea Facultății de Medicină, studenților medicinești, căminurilor studențești etc.

Cordoanele au fost ținute de patru studente.

Carul funebru a fost urmat de d. prof. dr. Ștefănescu-Galați, decanul Facultății de Medicină, și câteva sute de studenți și studente în special de la medicină.

Cortegiul a străbătut străzile până la cimitirul Eternitatea unde a avut loc înhumarea.

x Studenții tuturor Facultăților vor avea astăzi după amiază o consfătuire în vederea unei manifestații pentru Suveran, cu prilejul înființării în Iași a Fundației Universitare „Ferdinand I".

Se va trimite M. S. Regelui și o telegramă omagială.

x Serviciul Sanitar a reclamat primăriei că membrii consiliului de Higienă al orașului n'au primit diurnele de ședință încă din Octom. 1926.

x AU APĂRUT GHIOCEII.— Astăzi dimineață mai mulți săteni au adus în oras ghiocei.

Vine primăvara?

x Membrii „Cercului Ziariștilor profesioniști din Iași" sunt convocați pentru Sâmbătă, ora 7 seara, la ziarul „Lumea".

x D. N. Petrea, primarul municipiului, va pleca Duminică la București spre a supune bugetul aprobării Consiliului Superior.

Se crede că până în opt zile, bugetul va fi aprobat.

x Până astăzi comercianții și industriașii n'au hotărât dacă să facă apel contra înscrierei în bugetul municipiului a taxei ad-valorem.

x Sergentul din str. Socola, a surprins astă noapte doi indivizi, care ieșeau din magazia brutarului Ziserman din Socola, cu câte un sac de făină.

Cei doi hoți se numesc Ștefan Leonte din Ghermoseni Orhei și Gh. Dimitriu din str. Arapului.

x Duminică 6 Martie va avea lac în sala din str. Langa, o șezătoare culturală artistica, organizată de Cercul Sportiv Muncitoresc.

x ACCIDENT.— In spitalul Sft. Spiridon a fost internată azi dim. o tânără fată, Eliza Ionescu din str. Nicoriță 5.

Tânăra trecea pe str. Lăpușneanu, când a căzut leșinată. Ridicată de trecători a fost dusă la spital. Aici, revenindu-și în simțiri, fata a declarat că a înghițit un praf de hipermanganat.

x OTRĂVIRE.— Servitoarea d-lui Ioan Andrian din str. Albineț 13. A încercat să se otrăvească înghițând o cantitate de sodă caustică.

x Un comitet select de doamne și-a oferit concursul pentru marele bal al „Asociației ziariștilor ieșeni" care va avea loc în seara zilei de 26 Martie în saloanele Primăriei.

x Părinții elevilor claselor extrabugetare dela gimnaziul *„Ștefan cel Mare"* din localitate, sânt încunoștiințați că taxele de la clasele acestea care au fost de 4400 lei anual, s'au mărit la 6000 conform circulărei Ministerului Instrucțiunei No. 156.873.

Elevii care au rămas în restanță cu plata celei dintâi taxe, vor trebui să o achite imediat pentru a nu fi eliminați din școală.

x Ministerul instrucțiunii a numit pe d-ra Maria Chirițescu ca învățătoare suplinitoare la șc. primară de băeți No. 6 din Iași în locul d-lui învățător Blănariu.

x In cursul săptămânei viitoare va avea loc la Inspectoratul școlar, o consfătuire a directorilor tuturor școalelor secundare, normale și comerciale din localitate.

La această consfătuire se va hotărâ modalitatea de participare a școalelor din regiunea Iași la serbarea semi centinarului soc. Tinerimea Română din Capitală, care va avea loc între 17—22 Maiu.

x Membrii Societății „Cantina Școlară" din Iași precum și toate persoanele care se interesează de mersul acestei instituțiuni, sunt rugate a lua parte la adunarea generală care se va ține în ziua de Duminică 6 Martie, ora 3 după amiază în localul Școlii primare „Gh. Asachi din str. Săulescu.

Fiind a doua convocare, hotărârile se vor ține cu ori câți membrii vor fi prezenți.

RABINDRANATH TAGORE

va vizita Rusia

Moscova. (Ceps).— In cercurile literare din Moscova se anunță că poetul și filosoful Indiei, Rabindranath Tagore, va vizita Rusia sovietică în Ma a. c.

Copiii, aduc la cunoștința rudelor și prietenilor că în ziua de 5 Martie a. c. orele 10 dimineața se va oficia la Biserica Vovidenie (filiala Golia) parastasul de 40 de zile de la încetarea din viață a scumpei și dragei lor mame

Casuca D. Gavrilescu

Banca Populară

de Meseriași și Muncitori „LEUL" Iași

Numărul membrilor 2170. Capital social vărsat lei 3.112 712. Fond de rezervă lei 298.245. Activul și Pasivul lei 14.637 033 local propriu str. C. A. Rosetti No. 34 și 36, Iași

Convocare

Membrii băncii populare de meseriași și muncitorii „Leul" din Iași, sunt convocați a se întruni în adunare generală ordinară care se va ține în localul Școalei primare „V. Adamachi" str. Efena Doamna Iași în ziua de Duminică 6 Martie 1927, ora 15 (3) p. m. fix, fără altă amânare, fiind a II-a convocare.

Consiliul de Administrație

Tribunalul Jud. Iași S-ția III-a

PUBLICAȚIE DE VÂNZARS

No. 2013 din 1 Martie 1927

Tribunalul Iași S. III-a com. în urma raportului D-lui Judecător Sindic Iași No. 932 | 927, prin Jurnalul No. 1353 | 1927, autorizâ ca prin mijlocirea Corpului de Portărei Iași, să se scoată în vânzare prin licitație publică bunurile falimentului Filip Korn & M. Kaufman din Iași str. Nicolina No. 52, compuse din mobilier casnic, evaluate de expert la 17670 lei.

Se încunoștiințează că vânzarea și adjudecarea, acestor bunuri, va avea loc în ziua de 7 Martie 1927, ora 4 p. m. la fața locului mai sus indicat, începându-se licitația publică de la suma de 17.670 lei, cu facultatea D-lui Judecător Sindic de a o începe și de la o sumă mai mică, sub rezerva omologărei Tribunalului.

Dosar No. 55 | 926

Președinte, M. EȘIANU

Portărel, Ern. Antoniade

Tribunalul Jud Iași, Secția III-a

PUBLICAȚIE DE VANZARE

No. 2016 din 1 Martie 1927

Tribunalul Iași S. III-a com. în urma raportului D-lui Judecător Sindic No. 1007 | 927, prin Jurnalul No. 1486 | 927, autorizâ ca prin mijlocirea Portăreilor Iași, să se scoată din nou în vânzare prin licitație publică și în condițiile Jurnalului anterior, averea mobilă a firmei faliților Ioan și Vasile Florescu, din Iași, str. Lăpușneanu No. 41 compusă din mărfuri evaluate la suma de lei 133.512, mobilierul prăvăliei la suma de 101.975 lei și mobilierul casnic al faliților aflat în Iași str. Păcurari No. 12 evaluat la suma de 320.467 lei.

Se încunoștiințează că vânzarea și adjudecarea, va avea loc în ziua de *8 Martie 1927*, ora 2 p. m. la fața locurilor mai sus indicate, începându-se licitația publică da la sumele evaluărilor, cu facultatea D-lui Judecător Sindic de a o începe și de la o sumă mai mică, sub rezerva omologărei Tribunalului.

Dosar No. 42 | 926

Președinte, M. EȘIANU

Portărel, E. Antoniade

Elevi la învățătura tipografiei se caută la Tipografia H. Goldner.

Combaterea alcoolizmului

(Continuare din pag. I-a)

unde se cumpăra rachiul pus în sticle, oprit fiind a'l consuma în acel local; altul, unde era și restaurant și unde se putea consuma și rachiu pe lânga mâncare.

Remediul a fost mai rău ca răul însuși, de oarece rezultatul aplicării legii a fost sporirea numărului consumatorilor, consumația mutându-se dela cârciumă acasă, adică în familie până aci Rusul bea și se îmbată la cârciumă *el singur*, de aci înainte, după ce cumpăra rachiul dela debit, nefiindu-i permis să'l bea pe loc, îl ducea acasă și-l bea cu nevasta și copiii lui!?!

In Elveția, s'a înființat monopolul asupra alcoolului industrial, lăsându-se liberă distilarea alcoolului din vin sau din fructe. Rezultatul a fost că consumarea alcoolului a scăzut în aparență cu 2 litri și ceva pe cap de locuitor, în schimb însă s'au înmulțit ca ciupercile numărul distileriilor, căci cel mai mititel proprietăraș de livadă de pruni, se încumetă să fabrice rachiu...

Trecând în Statele-Unite, vedem că după legea din 1892 — zisă legea „Maine"— care califică beția ca crimă și a fost adoptată de 17 State (din cele 47), Statul a renunțat la veniturile produse de alcool și s'a interzis cu străşnicie și în mod absolut atât fabricarea cât și vânzarea alcoolului. S'au prescris amenzi până la 100 dolari, precum și închisoarea până la zece luni în potriva contravenienților... Și totuși... alcoolul nu numai că s'a fabricat, nu numai că s'a consumat, în mod clandestin, dar consumația lui a și ...sporit, tocmai în acele 17 State (!?) și cu toată neadormita vigilență a polițiștilor americani.

După câțiva ani, legea n'a mai fost pe alocurea de loc respectată; luptă înverșunată s'a dat și se dă acolo pe astă chestie, iar ziarele ne arată deseori ingeniozitatea „trucurilor" născocite de unele vapoare spre a satisface, prin contrabandă, patima bețivanilor Yankey...Prin 1910, din cele 17 State cari adoptaseră legea „Maine", 10 nu o mai aplicau și o lăsară să cază în desuetudine.

Totuși, prin Statele pe unde ea este încă în vigoare, unele rezultate binefăcătoare ale prohibirei alcoolului s'au produs. Așa, consumarea alcoolului sub toate formele s'a scoborât la 2 la sută. Delictele provenite din beție, cari în 1916 la New-York atingeau cifra de 16355; în 1922 se scoborâseră la jumătate (8765) Alienația mintală din cauza alcoolizmului a scăzut și ea dela 10 la sută, la 2—3 la sută.

Tuberculoza și criminalitatea deasemenea au scăzut cu procente însemnate. Iar copiii sunt cei ce profită mai mult: pentru ei se pot economisi mai mulți bani; sunt sănătoși și căminul părintesc e mai fericit.

Intr'un altul din aceste state— provincia Ontario, din Canada —în care dăinuește și azi regimul prohibițiunii băuturilor alcoolice, s'a făcut nu de mult o anchetă.

Rezultatele sunt: 72 la sută din fabricanți recunosc o sporire a producției; 76 la sută din fabricanți au constatat că lucrătorii vin la lucru cu regularitate crescândă *și după zilele de piată*; 74 la sută din patroni recunosc că lucrătorii au devenit mai îndemânatici și mai harnici; 82 la sută din conducătorii întreprinderilor declară că familiile lucrătorilor locuesc și se hrănesc în condiții mai bune; 85 la sută declară că alcoolizmul și mizeria sunt în descreștere.

Cu privire la școală: 76 la sută din revizorii școlari constată că frecvența școlară a copiilor a crescut; 94 la sută afirmă că mediul familial educativ al copiilor s'a ameliorat; 94 la sută declară că elevii car pot să-și continuie studiile s'a urcat la un număr neașteptat de mare.

Delictele au scăzut cu 35 la sută.

Sunt acestea cifre caracteristice cari au „tâlcul" lor...,

Totuși, o repetăm, legislațiile prohibitive— *în general* — s'au dovedit ineficace, căci nu numai că n'au putut circumscrie sau împiedica răspândirea alcoolizmului, cu toate rigorile sancțiunilor, dar el s'a lățit și mai mult, afară de „rarissime" excepțiuni. Există însă mijloace mai bune, despre care ne vom ocupa într'un număr viitor.

BIBLIOTECA UNIVERSITĂȚII IAȘI

ANUL XXIII No. 5[illegible]

3 LEI EXEMPLARUL

DUMINICA 6 MARTIE 1927

ABONAMENTE

Lei 1000 pe un an
„ 500 „ 6 luni
„ 300 „ 3 luni

Bibliotecă Universitară Loco

OPINIA

ZIAR POLITIC COTIDIAN

ANUNCIURI
se primesc la toate Agențiile de Publicitate și la Administrația ziarului
Iași—Str. Gh. Mârzescu 17

Vine Ratificarea Italiei !

A sosit momentul nostru. Contingentele mondiale ni l'a adus cu toată pasivitatea și indiferența noastră. Guvernul trebue numai să întindă mâna, ca să culeagă consolidarea externă definitivă a României Mari.

Conflictul asiatic dintre Anglia și Rusia, reduce până la extrem situația acesteia în Europa.

Rusia, dușmanul nostru de totdeauna, nu mai are prietini în Europa, căci toate statele europene se uită cu interes și simpatie spre Anglia.

Anglia n'a declarat războiu Rusiei dar a declarat abținerea de la orice relații cu dânsa. Din discuțiile din Camera comunelor de alaltăeri s'a constatat că partidul travailist s'a pus de acord cu guvernul în privința Rusiei. Imperiul britanic va întreprinde în numele civilizației o cruciadă contra Rusiei considerată ca dușmanul civilizației, care caută pe toate căile distrugerea capitalismului considerat de toată lumea ca pârghia civilizației.

Anglia nu va neglija să întărească toate punctele care închid drumul Rusiei spre Europa. Ea consideră astăzi că Europa începe nu de la Urali, ci de la Nistru și de la granița răsăriteană a Poloniei.

In ultimul timp, Auglia a luat în brațe Polonia pe care o ajută sub toate formele, chiar în conflictele acesteea cu Germania. Cu atât mai mult o va ajuta contra Rusiei. Are tot interesul să ne ajute și pe noi care de altfel îi vom da mai puțin de lucru de cât Polonia, pentru că n'avem conflicte cu Germania.

Primul ajutor îl constatăm la Liga Națiunilor. Comisiunea care face lucrările pregătitoare pentru dezarmarea generală, a recunoscut că Polonia și cu noi, trebue prin excepție să fim dispensați de desarmare, pentrucă suntem țări amenințate de Rusia.

Anglia și Franța sprijină puternicile curente din Ucraina, pentru constituirea acesteia în Stat autonom, care va eși din Federațiunea „Uniunea sovietelor".

In Ucraina se fac acum preparative pentru un congres general, care va avea loc la Kiev la 10 Iunie și care va constitui un plebiscit pentru proclamarea independenței absolute a Ucrainei. Ce perspectivă pentru noi să fim despărțiți pentru totdeauna de Rusia prin Statul ucrainian de 30 milioane locuitori, care va servi de tampon între Rusia și noi cu Polonia, sporind astfel șansele păcei europene, de care avem atâta nevoe.

Luna trecută a intervenit o înțălegere între Anglia și Italia, relativ la China, la Albania, la Turcia, la Marea Mediterană, la Arhipelag care au îndepărtat Italia de Rusia și a apropiat'o și mai tare de Anglia.

Italia nu mai are motive să menajeze Rusia. E momentul ca guvernul să facă insistențe pe lângă Mussolini ca să ne dee ratificarea alipirei Basarabiei, iar la nevoe să facă apel la bunele oficii ale Angliei.

Nu trebue să neglijăm bunele dispoziții ale Angliei, ca să obținem pe piața Londrei un mare împrumut ; Dar trebue să seriem cererile noastre. Ratificarea alipirei Basarabiei, în primul loc. A. A. BADAREU

ASPECTE

UN STAT FARA DECORAȚII...

Zilele trecute s'a terminat procesul traficanților cu decorații la Paris: Rootte, Dumoulin și Camuzet au fost condamnați respectiv la trei ani, un an jumătate și un an închisoare pentrucă, în schimbul unor respectabile sume de bani au reușit să obțină „Legiunea de Onoare" pentru câțiva amatori.

Decorațiile, pretutindeni, se acordă cu o ușurință uimitoare; la diferite ocaziuni, pentru servicii de multe ori inexistente, șefii politici propun la decorare clientela cluburilor care se socoate mulțămită cu o rozetă la butonieră, dacă n'a reușit să obțină o slujbă remuneratorie îndestul.

Pentrucă întotdeauna omul simplu aleargă după distincții, fiind incapabil să producă o operă utilă societății, operă care să-l scoată din turma comună și să-l fixeze atențiunii generale, el crede că e suficientă încadrarea într'un „ordin" oficial, cu patalama și semn strălucitor aplicat pe piept pentru a-l plasa deasupra mediei comune.

Poate decorațiile ar avea un rost dacă nu s'ar împărți cu atâta profuziune ; dar sânt țări unde distincția constă tocmai în nedecorare, atât de enorm fiind numărul acelora decorați. Și apoi, meritul adevărat se menține chiar în afară și adesea chiar împotriva recunoașterii oficiale.

Există, acordat de călugării din Ierusalim, un „Ordin al Sfântului Mormânt" ; ar fi, după denumire, o distincție pentru bunii creștini. Dar în schimbul câtorva sute de franci, această pompoasă distincție o poate obține oricine : astfel că, hotărîți pentru farsă, acum doui ani mai mulți excursioniști în frunte cu inimitabilul De la Fouchardière, plătind „taxa", au obținut cordonul și crucea de cavaler al „Ordinului Sfântului Mormânt" pentru fruntașul socialist evreu-francez Charles Rappaport !

Scandalul afacerii Ruotte-Dumoulin-Camuzet a dat prilej în fraza unei campanii pentru stăvilirea valurilor de candidați în legiunea de onoare, propunându-se modificarea legilor existente în această materie.

Dar marele exemplu a venit imediat dintr'o țară cu adevărat civilizată : parlamentul suedez a votat, după propunerea guvernului și cu asentimentul regelui, desființarea tuturor decorațiilor. Astfel, Suedia dă lumii întregi o pildă pe care vor trebui să o urmeze țările serioase cari au oroarea păpușeriilor și a minciunilor convenționale.

In orice caz, Suedia dovedește că nu e absolută nevoe de fast ridicol pentru ridicarea nivelului moral al cetățenilor și pentru progresul unui stat.

G. SPINA

NOUTĂȚI SPORTIVE

Foot-ball pe motocicletă.—Ilustrația noastră reprezintă un moment din concursul de foot-ball pe motocicletă, cel mai nou sport englez, pentru șampionatul Angliei de Sud.

Actualități politice

Gest semnificativ

Trinitatea ardeleană din guvern, d-nii Goldiș, Lapedatu și Lupaș au adoptat o atitudine plină de înțelepciune pentru ei, neașteptată și neplăcută pentru d. general Averescu.

Solidarizarea miniștrilor ardeleni, hotărâți să-și păstreze o culoare politică distinctă față de partidul poporului cu ori-ce risc,—chiar părăsind fotoliile ce le ocupă—arată că situația averescanismului nu e așa de înfloritoare. Se vorbește în ultimul timp de „ridicarea" partidului poporului, de creșterea influenței generalului Averescu, a se pronunță (fără ironie) cuvintele „emancipare față de liberali". Dacă ar fi așa, d-nii Goldiș, Lapedatu și Lupaș nu s'ar juca cu demisiile :

Perspectiva a încă trei ani de friptură i-ar face mai puțin intransigenți. Fiind însă în măsură să cunoască că situația reală, miniștrii ardeleni se feresc de legăturile definitive, de care nu s'ar mai putea desface la momentul oportun. Ei se simt necesari și altora. Liberalii, de pildă, nu se vor da în lături, la prima ocazie, să se folosească de echipa volantă pentru a face la rândul lor un „guvern de colaborare".

Averescanismul n'are încă forța să digere trei miniștri deodată.

Amicii Basarabiei

Senatorii au alcătuit o societate pentru răspândirea culturii românești în Basarabia. La această asociație vor adera și deputații. Nădăjduim că „Amicii Basarabiei" din parlament vor lucra cu folos pentru provincia dintre Prut și Nistru. O mică îmbunătățire îi mai trebue nouei societăți, pentru a fi un organism ideal : să înscrie ca membri pe toți jandarmii și perceptorii care nu discută la București ci lucrează la fața locului în Basarabia...

INTER.

NUMERELE FATIDICE

Curioase observații istorice

Un articol publicat de curînd în „Les Nouvelles Litteraires" sub titlul „René Boylesne și numărul 14", readuce în discuție chestia numerelor fatidice.

In viața scriitorului Boylesve numărul 14 a jucat un rol mare. El s'a născut la 14 April. Mama lui, care se născuse la 14 April, a murit tot la un 14 April. Iar scriitorul a murit la 14 Ianuar. In momentul cînd n'a mai putut scrie, era la pagina 14 din manuscris. Exemplele merg mai departe, punînd în evidență stăruința cu care acest număr se amesteca în cele mai importante momente din viața lui Boylesve.

In „Notele" sale, Victor Hugo vorbește de un număr fatidic, care pentru el este 13 : „13 ne urmărește. In toată luna lui Ianuar Joia am fost 13 la masă. Am părăsit Parisul la 13 Februar. Eram 13 în vagon... Locuim în str. Saint-Maur No. 13 ! Iar în noaptea de 13 Mart scrie : „In noaptea aceasta nu dormeam. Mă gîndeam la numere, visul lui Pitagora. Mă gîndeam la toți 13 adunați bizar în existența mea și așteptam ca a doua zi, la 13 Mart să părăsesc casa"...

Și în adevăr, a doua zi îi vine vestea morții subite a fratelui său și Victor Hugo pleacă.

Pentru Baudelaire, dimpotrivă, numărul 13 este aducător de fericire „M'am născut în str. Hautefeuille la numărul 13, număr la care țin" declară el într'o zi.

In familia Napoleon, cifra 17 a fost fatală. Iată ce scrie în această privință, Monselet :

„Literele care formează numele de Napoleon Bonaparte sunt în număr de 17. 1808 data nașterii lui Napoleon III, dă prin adunarea, cifrelor numărul 17 ; 1825, data nașterei d-rei de Montijo, dă tot 17 ; 1853, data căsătoriei ei cu Napoleon III, tot 17 ; dela 1853, data căsătoriei, până la 1870, epoca căderii lor, trec 17 ani.

Suma cifrelor datei de 5 Mai 1821, când a murit Napoleon I este tot 17; literele care formează numele fiului său: Frantz de Reichstadt sunt în număr de 17.

Dacă numărul 17 a prezidat la destinele familiei lui Napoleon, numărul 14 a avut o mare însemnătate în soarta Bourbonilor :

Restaurația Bourbonilor a avut loc la 1814; la 14 Iulie 1789 a fost dată lovitura de moarte monarhiei. Ludovic XVI s'a urcat pe tron în 1774. La 14 Februar 1723, Ludovic XV împlini 14 ani și se sfârși regența. Ludovic XIV s'a urcat pe tron la 1643 (1+6+4+3=14) el și-a început guvernarea personală la 1661 (1+6+6+1=14) a murit în 1715 (1+7+1+5=14); a trăit 77 ani (7+7=14).

Ludovic XIII era de 14 ani când convocă statele generale de la 1614, și muri la 14 Maiu. Cât despre tatăl lui, magnetismul lui 14 s'a exercitat cu intensitate : Henric IV s'a născut la 14 Decembrie 1553 (1+5+5+3=14) ; a câștigat bătălia de la Iory la un 14 Mart ; a fost asasinat Vineri 14 Maiu 1610, număr devizibil prin 14. Trebue să mai observăm că prima lui soție, Margareta era născută la 14 Maiu ; iar literele care formează numele celei de-a doua soții : Maria de Medicis și acelea ale numelui său Henric de Navara sunt în număr de 14.

Cursa după comoară

Un nou joc. - Avantaje și neplăceri

La Paris s'a inventat un joc nou care pune în contribuție pe lângă dibăcia în mânuitul volanului, și resursele de înțelegere ale sportivilor tineri din vremea noastră.

La joc poate lua parte oricine, cu două condiții : să aibă un automobil (se admite orice marcă, chiar Fordul) și un tovarăș de sex contrar, o prietină (preferabil drăguță și deșteaptă).

Cursa se desfășură în chipul următor : la punctul de plecare fiecare concurent primește de la comisarul cursei un plic închis. Pe drum, cei doi tovarăși deschid plicul și găsesc punctul unde trebue să facă prima haltă. Dar acesta nu e indicat pur și simplu, ci e pus sub forma unui rebus sau a unei ghicitori. De pildă, dacă cursa ar avea loc în Iași, și prima haltă ar fi la biserica Banu, concurenții ar găsi în plic cam următoarele : „vă veți opri la locul unde e lăcașul sfânt cu numele acelei roți care învârte întreaga lume".

Cei doi, domnul de la volan și prietina de-alături se sfătuesc și cauta să dezlege problema. Dacă izbutesc, se duc la punctul aflat și acolo îi așteaptă un alt comisar, care le dă al doilea plic cu o nouă gâcitoare pentru a doua etapă, și așa mai departe.

Dacă nu reușesc să dezlege problema, cei doi automobiliști rătăcesc pe străzi, aleargă dintr'un colț la altul al orașului, pierzând vremea și speranța de a câștiga cursa.

După un număr de etape, parcurse în chipul arătat, cursa se sfârșește cu „un labirint" : mașina trebue să parcurgă o serie de străzi încurcate, și să revie la punctul de plecare într'un timp cât mai scurt. Aici greutatea crește și puțini reușesc să iasă din labirint pe strada indicată.

Tot farmecul „cursei după comoară" este în colaborarea apropiată dintre cei doi tineri care stau în aceiași mașină. Se întâmplă însă și certuri, ba chiar ruptur de vechi și intime legături din cauza neînțelegerii ce se naște asupra ghicitorilor. Femeia devine încăpățînată și ambițioasă.

In plus, soluțiile pe care le dă sunt de o lipsă de logică exasperantă. Dacă omul de la volan o ascultă, riscă s se trezească în punctul opus celui indicat, și apoi să alerge fără nici o socoteală de la răsărit la apus, certându-se cu prietina care plânge sau îl gratifică cu epitete lipsite de drăgălășenie. Astfel în loc să găsească comoara, la sfârșit își găsesc belealua. Jocul e cu atât mai amuzant... pentru spectatori.

Din toată lumea

Populația Rusiei.—Iată datele reunite de statistica populației din Rusia pe 1926.

Totalul populației Uniunii republicelor sovietice se ridică la 144.805 000 locuitori, față de 135.600.000 în 1914.

Această cifră se împarte în felul următor : pentru republica Rusiei 99.670.000 locuitori, adică 69 la sută din total ; Ucraina 28,879,000 locuitori adică 20 la sută ; Trancaucazia 5,791,000 locuitori sau 4 la sută ; Rusia Albă 4,926,000 ; Republicele Uzbekistan și Tadjikistan la un loc 4,562,000 locuitori ; Turkmenistanul 987.000 locuitori.

*

Epidemie de sinucideri în Argentina.—De patru luni, o epidemie de sinucideri a făcut peste 300 de victime în Argentina, din care 200 numai la Buenos-Aires.

Ceiace pare ciudat e că toți acești dezesperați, de toate vrâstele și aparținând tuturor claselor sociale, și-au pus capăt zilelor, fie în public, în cafenele, pe stradă sau în parcuri, fie la ei acasă, recurgând la cianura de potasiu.

Poliția caută să ascundă publicului aceste sinucideri din ce în ce mai dese, (s'a ajuns la 15 pe zi) și cere o reglementare mai severă a vânzării otrăvurilor.

DISCUȚII POLITICO-SOCIALE

Criza democrației

Mistica democratică.— Calități și defecte.— Condiții de realizare a democratismului

Ocupându-se în „Revue de Paris" despre democrație și mistica democratică, d. Louis Rougier notează că există actualmente o criză a ideii democratice. El constată că fizionomia politică a lumii, a doua zi după marele războiu, se prezintă ca un paradox care este exact reciprocul aceluia pe care îl oferea Europa după tulburarea războaelor Revoluției franceze și Imperiului napoleonian : Revoluția, care declarase războiu regilor, s'a lichidat în 1815 prin un triumf general al monarhiei. După războiul mondial, cele mai puternice dinastii ale Europei, Habsburgii, Hohenzollernii, Romanovii au dispărut de pe scenă. Germania imperială caută să se prefacă în republică democratică, Statele succesoare ale dublei monarhii și-au dat constituții bazate pe naufragiul universal și regimul parlamentar ; ideia democratică a pătruns în țări care păreau fiefurile inexpugnabile ale despotismului oriental : Turcia și China.

Această victorie a ideii democratice coincide cu o slăbire generală a convingerilor care o susțin. In Rusia, dictatura proletariatului ; în Italia, dictatura fascistă ; în Spania, dictatura militară, susțin și realizează guvernarea unei minorități. „Intre monarhiști și comuniști, zice d. Louis Rougier, democrația engleză este prinsă ca între ciocan și nicovală".

Dacă democrația n'ar avea ca adversari decât partidele din extrema dreaptă și extrema stîngă, pericolul pentru ea ar fi mai mult teoretic decît real,—dar adevăratul pericol, spune colaboratul „Revistei Parisului", se găsește în tabăra celor care se dedau la o supralicitare de credință democratică, care amestecă cu imprudență în doctrina democratică (pură doctrină politică) o mistică socială care nu are nici un rost. După definiția lui Pericles, caracteristica unui guvern democrat este de a căuta binele comun și nu interesul unei clase de privilegiați ; de a nu admite alte deosebiri sociale decît acelea pe care le conferă meritul, ceiace îngădue libera recrutare a elitei din toate clasele de cetățeni. „Guvernarea prin popor" a decurs de aici. Se poate rezuma ideia democrată, spunînd că ea implică egalitatea civilă și egalitatea politică a cetățenilor ca mijloace prin care să se realizeze adevărata țintă : căutarea binelui general.

D. Louis Rougier susține că ideia egalității naturale se bazează pe două doctrine filozofice complect răsuflate : pe realismul ontologic al speciilor pe care teoria evoluționistă l-a condamnat definitiv, și pe empirismul „tabula rasa" a lui Condillac și Locke care neagă moștenirea caracterelor psihologice astăzi riguros dovedită. De aici deduce că nu există o idee mai anti-sciințifică, ca ideia-mamă a misticei democrate.

Louis Rougier observă că ruina lumei antice poate sluji la înțelegerea dramei care se joacă azi între vechile națiuni civilizate ale Occidentului, bazate pe înțelepciunea antică și mistica nouă care ne vine din Rusia asiatizată.

*

Concluzia d-lui Rougier e că există condiții de supraviețuire și prosperitate a societăților care se impun oricărui guvern doritor de binele public și cu grijă de viitor. Aceste condiții sunt :

Continuarea în pag. IV-a

CINE N'A FOST PRUDENT ŞI A CAPATAT DEGERATURI
să fie fără grijă întrebuinţând BALSAMUL CONTRA DEGERATURILOR
„PERNODIN"
al Farmacistului CONST. I. WERNER
IAŞI — Piaţa Unirei — IAŞI

BANI TIMP, cunoştinţe noi CÂŞTIGAŢI prin VIZITAREA
TÂRGULUI de MOSTRE din PRAGA
20-27 Martie 1927
Cuprinzând 22 Grupe în toate branşele *Textile, Porcelanuri, Sticlărie, Mecanice* şi *Jucării* etc.
Expoziţia specială de *Radio*. Mare reducere pe C. F. R. şi Cehoslovace. Scutiţi de viza pasapoartelor.
Informaţii şi legitimaţii la **Ing. I. IIRASEC, Iaşi** str. Neculai Ganea No. 24 etaj, între orele 1-2 p. m. şi 7-8 seara.

Laboratorul de chimie analitică
Dr. KONYA
bacterioscopie, analize alimentare, lapte, făină, băuturi analize de urină, suc gastric, spute, puroi nectral, calculi biliari, etc. analize chimico-technice.
Şeful laboratorului Dr. EMIL GROZEA, fost asistent al laboratorului de chimie analitică al Universităţii din Bucureşti.

HAINE GATA pentru BARBAŢI BAEŢI ŞI COPII
calităţi superioare şi croială modernă, înrecând cele de Comandă, se poate obţine numai la
MAGAZINUL UNIVERSAL „RATA"
IAŞI — strada Gh. Mârzescu 34 — IAŞI
Având un *Raion* special de *Ştofe străine* cu metru precum şi Mantile de Cauciuc pentru Bărbaţi şi Dame. Un *Raion* special de Manufactură, Matăsuri pentru rochii şi mantouri, Lenajuri, Chifoane, Zefiruri, Lingerie, Galanterie, Pălării, etc. Un *Raion* special de Incălţăminte pentru Domni şi Doamne, *Mobile, Oglinzi, Pendule* etc.
SE VINDE CU PREŢURI AVANTAJOASE
PLATIBILE IN RATE LUNARE

Banca Populară
de Meseriaşi şi Muncitori „LEUL" Iaşi
Numărul membrilor 2170. Capital social vărsat lei 3.112.712. Fond de rezervă lei 298.245. Activul şi Pasivul lei 14.637.033 local propriu str. C. A. Rosetti No. 34 şi 36, Iaşi

Convocare
Membrii băncii populare de meseriaşi şi muncitorii „Leul" din Iaşi, sunt convocaţi a se întruni în adunare generală ordinară care se va ţine în localul Şcoalei primare „V. Adamachi" str. Efena Doamna Iaşi în ziua de Duminică 6 Martie 1927, ora 15 (3) p. m. fix, fără altă amânare, fiind a II-a convocare.
Consiliul de Administraţie

Case de vânzare
In ziua de 9 Martie ora 13, se vinde prin licitaţie publică prin tribunalul Iaşi s. III-a, casele din strada Sf. Sava No. 6, foasta Paraschiva Grigoriu.
Vânzarea se face pentru diviziune. Licitaţia va începe dela suma de 800.000 lei. Concurenţii sânt ţinuţi a depune în ziua licitaţiei o cauţiune de 5 la sută

„INLESNIREA"
VINDE TOATE IN RATE LUNARE
Iaşi, Ştefan cel Mare 11, Tel. 362

ALTOI DE VIŢA
şi tot felul de viţă de vie, direct producătoare, bogată în rădăcini, de 1 şi 2 ani, deasemenea *Riparia* şi viţă de vie de 1 şi 2 ani cu rădăcini de aceleaşi soiuri; viţă netedă; se poate procura cu preţurile cele mai eftine la
Via I. Szücs
Diosig în Bihor No. 23
Preţ curent gratuit şi franco.

DOCTOR
Natalia Schleier
dela clinica din Viena
Specialistă în boli de femei şi copii, Naşteri,
consult. 2—6 p. m.
Str. Vasile Conta 22

DOCTOR
ZENOBIA VITNER
MAMOŞ
Specializată la Paris
în Boli de Femei, Faceri
Consult. 1—4
Strada Cuza Vodă 9, Iaşi

DENTISTUL
Fr. Grünberg
după o practică îndelungată şi-a deschis institutul dentar
Strada Cuza Vodă No. 1
(vis-a-vis de Farmacia Jelea Halta Sărărie)
Execută toate lucrările de proteză şi chirurgie dentară
Preţuri moderate
Consult. 9—1 şi 3—7

DOCTOR
L. HEITEL
MAMOŞ
De la clinicile din Berlin, Viena Frankfurt
Boli de femei şi naşteri
Str. Săulescu 2 (alături de Biserica Talpalari)
Consultaţiuni 3—6 p. m.
Pentru săraci gratis zilnic.

Sodă caustică „Solvay"
franco domiciliul clientului, preţ redus.
A se adresa:
Banca Comercială, secţia mărfurilor IAŞI

DOCTORUL
B. Boris Sverdlic
Specializat în
BOLI DE COPII ŞI SUGACI
Str. I. C. Brătianu No. 54
(Alăturea de farmacia Hertzenberg „Regina Maria")
Consultaţii 2-5 p. m.

De închiriat
In centru, pentru societăţi, birouri, întreprinderi comerciale, un apartament spaţios compus din 3 camere cuprinzând şi un salon mare. Eventual se mai poate alătura un apartament de 2 camere spaţioase.
A se adresa la ziar sub A.

DACTILOGRAF(Ă) cu practică în franceză şi germană, angajează imediat Banca Moldova S. A. Secţia Agentură şi Comision.

România
Tribunalul Jud. Iaşi Secţia 3-a Comercială
Sub Preşedinţia D-lui M. Eşianu
Preşedinte, Dl. V. Iorga Judecător
Şedinţa din 16 Decembrie 1926
PROCES-VERBAL No....
TRIBUNALUL
Pe baza Art. 695 şi următori din Cod. Com.
HOTARAŞTE
Declară în stare de faliment pe Avram Leibovici, comerciant din Iaşi, str. Smârdan.
Numeşte Sindic pe D. Jude Sindic al Trib Iaşi.
Ordonă aplicarea sigiliilor pe întreaga avere a falitului cu care se deleagă pe D-l Judecător Sindic al Tribunalului Iaşi.
Fixează provizoriu epoca încetării plăţilor la 1 Septembrie 1924
Stabileşte termenul de trei Ianuarie 1927 până când creditorii sunt obligaţi să prezinte la secretariatul Sindicului declaraţiile de creanţe ale lor.
Fixează termenul de 13 Ianuarie 1927 orele 13 când va proceda la încheerea procesului verbal de verificarea creanţelor lor.
Ordonă numitului falit ca până în termen de trei zile să prezinte bilanţul şi registrele sale comerciale.
Această sentinţă se va executa provizoriu.
Se vor îndeplini dispoziţiunile art. 709, 710 şi 943 din cod. com. şi conform art. 712 cod. comp. se va comunica o copie Domnului Prim Procuror şi D-lui Jude Sindic al Tribunalului.
Cu drept de opoziţie şi apel înlăuntrul termenului prescris de art. 717 din cod. com.
Dată şi pronunţată în şedinţă publică astăzi 16 Decembrie 1926
(ss) M. Eşianu
(ss) V. Iorga
Grefier, ss) A. Mustăreţ
Conformă N. Constantinescu
România
Grefa Trib. Iaşi S. III-a
Legalizează prezenta copie fiind conformă cu originalul.
Grefier, I. Popovici
No. 2517 — 1927 Februarie 8

MIRCEA C. SERION
DOCTOR IN DREPT
AVOCAT
Birou de Notariat
Str. Muzelor 4

Dr. H. Wechsler
Boli interne, Genito-urinare Sifilis
DIATERMIE
pentru boli urinare, boli de femei, reumatism, nevralgii, migrenă, gută, diabet, boli de stomach etc
Consult: 8-11 a. m. 2-8 p. m.
IAŞI, str. Armeană 4

Rubrica de Şah

Redactată de **A. Lernoviol**

(32)

Problema Nr. 44

de A. Mari şi A van der Ven (Concursul lui „Good Companion C.P. C") din volumul de „101" probleme cu mat în 2 mutări culese de A. Lernovici în cursul anilor 1923-24-25-26 care va apare la sfârşitul lunei în editura „Cercului de Şah" str. Arcu Nr. 3. Volumul va costa lei 40. Comenzi se primesc de pe acum, din provincie a se adăuga 5 lei pentru porto.

Negru 14 fig: Rd6, Ta4 şi e5, Dd3, Cc1 şi c6, Na1 şi g8, Pa5, c5, d7, e7, g5 şi g6.

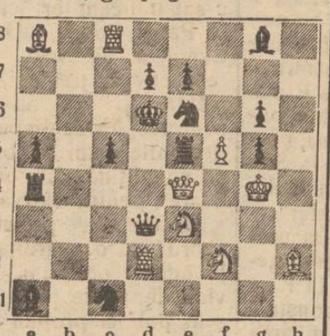

Alb 9 fig: Rg4, De4, Tc8 şi d2, Ce3 şi f2, Na8 şi h2, Pf5.
Alb joacă şi dă mat în 2 mutări.

Deoarece azi chestiunea Capablanca e din nou discutată cu aprindere în arena internaţională, căci are loc turneul din New-York la care iau parte Capablanca şi Alechin, găsim de cuviinţă să reproducem scrisoarea savantului dr. Tarasch adresată Revistei „Magyar Sakkvilag".

CAPABLANCA

„Doriţi să cunoaşteţi părerea mea asupra lui Capablanca? Vă pot răspunde numai atât: *joacă foarte bine*. Asta e tot ce vă pot spune despre dânsul. E un virtuos în Şah. Intotdeauna stăpân pe situaţia pe care o îmbrăţişează dintr'o singură privire; avantaj pe care îl utilizează cu talent în jocurile de simultane. Sfârşiturile de partidă le joacă admirabil, mult mai bine decât maeştrii din trecut, exceptând pe Blackburne; dar nu mai bine de cât mulţi maeştri moderni, întrucât azi în această fază grea a partidei dar totuşi uşoară toţi sunt maeştri.

In mijlocul partidei evită cu instinctul sau sigur manevrele îndoelnice care sunt prea încălcite, precum şi poziţiile riscante pe care le ocoleşte pe cât poate. Deaceea ajunge foarte rar în poziţii grele, ceeace i se întâmplă des lui Lasker. Tocmai de asta Capablanca pierde foarte rar o partidă. El e fără îndoială din cauza asta cel mai sigur jucător din lume. Insă are şi el un „călcâi al lui Achille". Aceasta e deschiderea şi dezvoltarea partidei. Aici în partea cea mai grea a partidei unde totul depinde de intuiţie şi nu de calcul, lasă de multe ori de dorit. Joacă deseori deschideri nefavorabile pe care probabil le crede bune. Aici intuiţia îl înşală. Din această cauză în matchul lui cu Lasker a ajuns de multe ori în poziţii în care stătea cu cîteva nuanţe mai slab.

Nu-şi perde însă echilibrul, ci joacă ca şi Lasker, făcând în situaţii critice cele mai bune mutări, apărându-se cu îndârjire spre a nu face greşala decisivă. O excepţie ne prezintă partida sa cu Reti (New-York 1924) pe care a jucat-o slab în cîteva poziţii. Din acest defect reesă că el n'a îmbogăţit cu nimic deschiderile nici într'un fel, cu totul contrar lui Steinitz. Aşa era şi Morphy, însă el îşi asimila în descidere tot ce prezenta teoria de pe vremea lui ca bun.

„Matchul lui Capablanca cu Lasker n'are altă importanţă decât că i-a smuls titlul de campion al lumii. Dă mult de gândit că în turneurile unde a jucat cu Lasker (Petrograd 1914, New York L924, Moscova 1925) s'a mulţumit cu premiul al II-lea (la Moscova cu premiul III-lea N. R.)

„Găsesc că de la turneul din Petrograd stilul său s'a înrăutăţit mult. Partidele sale sunt acum foarte plictisitoare, le lipseşte din culoarea şi din fantezia de care abundau acum zece ani, şi care promitea mult prin impulsiunea sa sanguină. O comparaţie între partidele sale şi acele ale lui Lasker jucate la New-York, ne dovedesc că partidele lui Lasker sunt mult mai frumoase. Revelaţii n'a dat niciodată lumii şahiste.

„Faptul că într'un interview s'a exprimat că refuză să joace un nou match cu singurul lui adversar n'a produs o impresie bună. După părerea mea având în vedere onoarea lui de şahist ar trebui să-l cheme pe Lasker la un nou match şi să-l sdrobească.

Situaţia e aceeaş ca în 1883 la turneul din Londra. Atunci Zuckertort, ca acum Lasker, a obţinut în mod strălucit premiul I, pe când Steinitz a eşit al II-lea. Dar Steinitz care era campionul lumei n'avu linişte până ce nu făcu un match cu Zuckertort, în care şi-a arătat superioritatea. Acum se mulţumeşte Capablanca cu atât că la învins pe Lasker. Dar asta nu mulţumeşte lumea şahistă. Ea vrea dovada. Va vroi Capablanca să i-o dea? Chestiunea este i-o poate da?

Eu nu cred nici una nici alta.

Post Scriptum. Am uitat să adaug ceva ceeace n'ar trebui să uite Capablanca. După cât mi-aduc aminte, când a fost invitat la campionatul din Londra în 1922, el a pus condiţia ca timpul de gândire să fie 20 mutări în loc de 15. Scopul era natural, căci el joacă mai repede decât toţi ceilalţi maiştri. Prin acest mod nepermis a vrut să-şi pregătească un avantaj faţă de concurenţii săi. Era o artă obişnuită pe vremea vechilor maiştri de a juca în mod cavaleresc şi loial.

Dr. S. Tarasch
„Magyar Sakkvilag"

INSERŢIE

Primim următoarele:

SCRISOARE DESCHISĂ

Domniei-Sale,
Domnului Ion Axinte, Prefect al Jud. Iaşi

Subsemnaţii locuitori ai Trg. Copou, luând cunoştinţă de autorizaţia ce a-ţi binevoit a ne acorda de a fabrica pasca în Comuna noastră, scoţindu-ne astfel dela discreţia obişnuiţilor intreprinzător în materie, ţinem pe această cale să vă aducem expresia sentimentelor noastre de gratitudine, cu atât mai mult cu cât prin soluţia găsită de noi şi aprobată de D-voastră a-ţi dat posibilitate populaţiei nevoiaşe de a se aproviziona în mod cu totul gratuit, iar celor cu dare de mână în condiţiuni avantajoase şi departe de orice posibilitate de specula.

Primiţi, vă rugăm încă odată Domnule Prefect asigurarea recunoştinţei noastre.

(*urmează 16 semnături*)

Dr. Albert Ficler
Specializat în clinicele şi spitalele din *Berlin, Leipzig* şi *Frankfurt etc.* în boli de:
Stomac, Intestine şi Ficat
Boli de Nutriţie:
DIABET, (tratament cu *Insulin*) GUTA, ARTERIOSCLEROZA, etc.
ELECTRO-TERAPIE
Cons.: 9—11 şi 3—6.
Iaşi, Str. Lăpuşneanu 27

Activitate administrativă în judeţ

Improprietărirea sătenilor din Belceşti

Conferinţa administrativă din Tg. Frumos

Vineri dimineaţă în localul primăriei din Belceşti, s'au adunat sătenii din numita comună, pentru tragerea locurilor de casă cu care au fost împroprietăriţi.

D. *M. Georgescu*, consilier agricol, a sfătuit pe săteni să-şi clădească locuinţe moderne.

A urmat o masă la care s'au ridicat numeroase tuasturi pentru I. P. S. S. Mitropolitul Pimen, pentru d. prefect I. Axinte etc.

*

Tot eri dimineaţă a avut loc la Tg. Frumos o conferinţă activă la care au participat d. prefect Axinte, pr. protoereu Niculea, revizor şcolar Florea, autorităţile comunale şi o mulţime de săteni de acolo.

Conferinţa s'a ţinut în localul şcoalei din târg.

D. *Axinte*, luând cuvântul, arată mulţimei care este marele folos al acestor conferinţe.

Conferinţele ad-tive sunt un mijloc de întrunire a tuturor funcţionarilor pentru o bună colaborare în interesul binelui obştesc.

D-sa arată că prin aceste reuniri, cei chemaţi să conducă ţara vor putea aduce îmbunătăţiri stării economice, culturale şi morale a maselor dela ţară.

A vorbit apoi pr. *Niculea*, protoereul judeţului dînd sfaturi frumoase sătenilor.

In urmă vorbeşte d. *Florea*, revizorul şcolar al judeţului, arătând că pentru luminarea poporului conducătorii ţării au înfiinţat prin sate Centre Culturale.

A urmat o mică gustare la care sătenii au făcut o manifestaţie d-lui Axinte. SOR.

Din Botoşani

Bal.— Ca în fie ce an, şi în anul acesta a avut loc balul Soc. de binefacere „Isvorul Vieţei", în saloanele propri.

Organizarea şi reuşita acestui bal se datoreşte în mare parte harnicului preşedinte d. Rubin Braunştein secondat de întregul Comitet.

S'a petrecut până dimineaţa într'o atmosferă plăcută.

Din numeroasa asistenţă notăm în treacăt familiile Braunştein, Z. Şvartz, L. Abramovici, Alter Şvartz, Herş Brif, Gartenberg, L. Moscovici, Zenenzip, B. Abramovici, N. Feleiş, Rosenberg, Isidor Şvartz, F. Davidescu, H. Feierştein, B. Kisner, Lupu Hertendorf, I. Kaufman etc. etc.

D-rele Rosenberg, Kisner, Feinştein, Zalman, Herzendorf, Segal, Grinveis, Rozentveig etc.

D-nii: David, fraţii Şvartz, Hertendorf, Sol First, B. Rosentveig, Mainfeld, Moritz Segal, Grin, Griufeld, Maiersohn, Altarescu, Grinspan, A. David, Leibovici etc. Louis Adler

INFORMAŢII

Greva aplanată.—Lucrătorii fabricei de împletituri „Perfecţiunea", din str. Uzinei 82, s'au pus în grevă eri la orele 9 dimineaţa, cerând mărirea salarului.

In urma intervenţiei inspectoratului muncei, lucrătorii au ajuns la o înţelegere cu patronii fabricei, reluând lucrul după câte-va ore de grevă.

x Eri a fost internat la spitalul de izolare, studentul Em. Gaube, bolnav de gripă, crezându-se că sufere de boala somnului.

Bolnavul s'a deşteptat astăzi dimineaţă, şi merge spre bine.

x Inmormântarea studentei Natalia Grimovici, care a murit în împrejurările cunoscute va avea loc Duminică la orele 2 după amează. Cortegiul va porni dela spitalul de izolare.

Toţi studenţii din localitate au luat hotărârea să participe la înmormântare.

x Filip Tischler, originar din Iaşi, ne telegrafiază din Constanţa că n'are nici o legătură cu moartea fetei Eugenia Niculescu.

Se ştie că în ziarele din Capitală a apărut informaţia că d. Tischler n'ar fi străin de moartea funcţionarei Eugenia Niculescu.

Epidemiile din judeţ

Ravagiile gripei şi scarlatinei

Gripa şi scarlatina au început a face grave ravagii în judeţ.

Aseară s'a prezentat d-lui dr. Vasiliu, medicul şef al judeţului, d. Vasiliu, directorul şcoalei din Gropniţa, făcându-i cunoscut că este aproape imposibil să se mai ţină cursuri. Din 65 elevi câţi are şcoala nici 20 nu vin a cursuri.

In ultimul timp scarlatina a făcut 50 victime.

Zilele trecute s'au mai declarat câte un caz la şcoala „Vasile Lupu", şi la penitenciarul Galata.

Bolnavii au fost izolaţi.

ULTIMA ORA

Spre aplanarea conflictului din guvern

PARTIDUL GOLDIST SOLIDAR

Hotărârea parlamentarilor. — Intrevederea Averescu-Goldiş

Bucureşti 5.— Aseară la ora 6 a avut loc, acasă la d. Eugeniu Savu, consfătuirea parlamentarilor goldişti.

Cu această ocazie, s'a putut constata realitatea situaţiei politice creată prin ieşirea d-lui Victor Moldovan.

Au participat toţi parlamentarii goldişti, afară de d. Victor Moldovan, Victor Man şi Corneliu Glava deputaţi.

Au mai lipsit trei senatori şi un deputat care şi-au scuzat absenţa, trei din ei declarându-se solidari, şi numai unul, d. Teodor Bălcuţă, deputat, fără să-şi precizeze atitudinea.

Au lipsit şi miniştrii Lupaş şi Lapedatu.

Părintele Lupaş a fost împiedicat din cauza boalei iar d. I. Lapedatu a plecat în Ardeal, după ce mai întâiu se prezentase în audienţă Suveranului, pentru a-i comunica încăodată solidarizarea definitivă a miniştrilor ardeleni.

La consfătuire, d. V. Goldiş a făcut un expozeu asupra situaţiei. După consfătuire, care a durat două ore, s'a dat următorul

Comunicat

„Parlamentarii partidului naţional român de sub preşedinţia d-lui Vasile Goldiş, întruniţi azi 4 Mart 1927 spre a examina situaţia politică, fac următoarele declaraţiuni:

1. Constată mulţumirea lor cu conducerea partidului şi asigură de perfecta lor încredere pe miniştrii care-l reprezintă în guvern, d-nii V. Goldiş, I. Lupaş şi I. Lapedatu, rămânând cu dânşii împreună în deplină solidaritate.

2. Declară deplina lor încredere în d. general Averescu şi guvernul prezidat de d-sa, constatând colaborarea în perfectă loialitate şi disciplină cu partidul poporului pentru consolidarea statului român şi dezvoltarea fericită a naţiunii române.

3. Atitudinea şi orientarea partidului, acum ca şi în viitor, în oricare caz s'ar ivi, se va determina prin organele sale competente".

Comunicatul a fost iscălit de toţi cei prezenţi.

Intrevederea Goldiş-Averescu

Se crede că azi va avea loc o întrevedere decisivă între d-nii general Averescu şi V. Goldiş.

Rezultatul va depinde de formula pe care o va întrebuinţa şeful guvernului. Dacă s'ar cere d-lui Goldiş imediata înscriere în partidul său, cei trei miniştri vor demisiona. Dacă va admite tratative pentru o viitoare fuziune ei vor rămâne în guvern.

Spre aplanare

Este interesant faptul că d. Lapedatu a părăsit aseară Capitala. Plecarea d-sale e socotită ca un indiciu că lucrurile se vor aranja, mai ales în urma audienţei la Suveran.

Agravarea conflictului

între Mexio şi Statele-Unite

New-York 5.-In urma diferendului produs din cauza declaraţiilor făcute de ambasadorul mexican Teltisch, la Washington, tensiunea dintre cele două guverne s'a agravat.

Se aşteaptă din moment în moment ruperea relaţiilor diplomatice.

In ori-ce caz, guvernul mexican pare hotărât să ceară plecarea ambasadorului Statelor-Unite din Mexic.

Sărbătorirea d-lui general Coandă

Bucureşti 5.— Aseară a avut loc banchetul oferit de maturul Corp, preşedintelui său dl. general Coandă care a împlinit şapte zeci de ani.

Au luat parte d-nii V. Goldiş, Lapedatu, P. P. Negulescu, Trancu-Iaşi, Dori Popovici şi alţii.

D. *gen ral Jullien,* din armata franceză, fost coleg al sărbătoritului, fiind în trecere prin Bucureşti, a ţinut să felicite pe generalul Coandă.

Au mai vorbit d-nii *N. Darvari* vice-preşedintele Senatului în numele maturului corp.

D. *general Coandă* a mulţumit emoţionat pentru darurile oferite.

Dl. P. P. Negulescu, preşedintele Camerei, aduce salutul deputaţilor. *Dl. Trancu-Iaşi* vorbeşte în numele guvernului.

S'a oferit d-lui Coandă de către Senat 100.000 lei pentru fundarea unui premiu la Societatea „Virtutea Militară"

Suprimarea consulatului jugoslav

la Brăila provoacă nemulţumiri

Belgrad 5.—Guvernul a dispus desfiinţarea consulatului jugoslav din Brăila. Această măsură a provocat o serioasă indispoziţie în cercurile economice de oarece înfiinţarea consulatului fusese cerută de Camera de Comerţ şi export din Belgrad pentru facilitarea exportului.

Nenorocirea din Capitală

Bucureşti 5.— Aseară, în faţa berăriei „Jubileu" din bulevardul Academiei, un bloc de zăpadă înghe'ată a căzut d pe o casă în capul d-lui Ion Tomescu şeful direcţiei personalului dela prefectura Capitalei.

In stare gravă, victima a fost transportată la spitalul Brancovenesc.

Deraerea transsiberianului

Moscove 5.— Se anunţă că pe linia trans-siberianului, o mână criminală a demontat şinele o oarecare distanţă, provocând deraerea unui tren. Şase vagoane au fost sfărîmate. Sunt morţi şi răniţi.

In acelaşi timp a mai deraiat un alt tren, cu aceleaşi consecinţe dezastroase.

Parlamentul francez a votat legea

de organizare a apărării

Paris 5.— Camera a votat în unanimitate (afară de comunişti) articolul 1 al proectului de organizare a apărării ţării în timp de războiu. Articolul prevede că în timp de războiu toţi cetăţenii francezi fără deosebire sunt datori să participe, fie ca luptători pe front, fie ca sprijinitori ai serviciilor de aprovizionare, ajutor medical, înarmare etc. din dosul frontului

O doamnă îşi pune capăt zilelor

pentrucă soţul voia să divorţeze

Bucureşti 5.— D-na Onorina Chiranoş, în etate de 35 ani din Capitală şi-a pus capăt zilelor, asfixiindu-se cu mangal în locuinţa sa din str. Zaharia 16.

Nefericita a lăsat o scrisoare prin care arată că s'a omorât din cauza unei certe avută cu soţul său, care voia s'o părăsească.

S'A SCHIMBAT

prefectul de poliţie ?

Ziarul „Viitorul" anunţă:

Ministerul de Interne a rezolvat chestia prefecturii de poliţie din capitala Moldovei.

D. Corjescu, actualul prefect de poliţie a fost numit epitrop la aşezămintele Sf. Spiridon, iar d. Slon, actual efor a fost numit prefect al poliţiei oraşului Iaşi

Subcomisar condamnat pentru falş

Prefectura Poliţiei a fost înştiinţată să pue în urmărire pe subcomisarul I. Ciobeica din Tighina—care a fost condamnat la 3 luni închisoare şi 3000 lei amenda pentru falş.

Noui preţuri la pâne şi carne

Cu începer a dela 5 Martie, primăria a fixat următoarele preţuri la :

Făină :

10 la sută extracţie făină-lux se va vinde cu lei 16.25 Kgr. loco moară.

45 la sută extracţie—făină Calitatea I se va vinde cu lei 13.65 Kgr.

22 la sută extracţie—făină calitatea II—lei 10.65 Kgr.

Morile sunt obligate a pune în consumaţie făină de calitate bună şi a depune la primărie probele din făinuşurile rezultate din măcinişul de mai sus.

Pâine :

Cu începere dela 6 Martie s'au fixat următoarele preţuri.

Pâinea calitatea I: lei 13 Kgr

Calitatea II: Lei 10 Kgr.

*

Pentru care s'au fixat următoarele preţuri cu începere de la 3 Martie :

Carnea de vacă pentru creştini lei 28 în Abator şi 32 lei în piaţă.

Carnea de vacă pentru evrei lei 32 în Abator şi 36 în piaţă.

Carne de porc lei 43 kg. în piaţă.

Slănină 48 lei kgr.

Osânza 53 lei kg.

Untura (grăsimea topită) 55 lei kgr.

Carne de oaie 16 lei în Abator şi 20 lei în piaţă.

Laptele

Pentru lapte s'a fixat preţul 8 lei litru în piaţă şi 9 lei adus acasă.

INFORMAŢII

x D. P. Bogdan, rectorul Universităţei din Iaşi pleacă mâine seară la Bucureşti.

D-sa va fi primit în audienţă la Rege.

x Eri dimineaţă s'a întrunit la Universitate comisiunea bibliotecei.

S'a hotărât să se ţină un concurs pentru ocuparea locurilor vacante de funcţionari în personalul bibliotecei.

x Cercetările poliţiei au stabilit că victima accidentului de tren de lângă Ciurea e locuitorul Ilie Teodor din Nicolina.

x Mâne după amiază la orele 4 ofiţerii de rezervă secţia Iaşi se întrunesc la primărie pentru a lua cunoştinţă de importante comunicări ce le va face d. dr. Enăşescu cu privire la demersurile făcute pentru împroprietărire, construcţii de locuinţe, reducere pe c. f. r. etc.

x Siguranţa ieşană a făcut în cursul nopţei o descindere la o mare tipografie din localitate unde urma să confecţioneze broşuri şi manifeste comuniste.

Spre surprinderea Siguranţei, în locul broşurilor comuniste sau găsit câteva mii de afişe roşii care anunţau că: în seara zilei de 26 Martie va avea loc în saloanele primăriei marele bal al „Asociaţiei ziariştilor ieşeni".

x Şedinţa Consiliului judeţean care trebuia să se ţină aseară, a fost amânată pentru Sâmbăta viitoare.

In urma concursurilor de medici rurali ţinute la Bucureşti pentru intrare definitivă în posturi de medici de circumscripţie, au fost numiţi în circ. Ungheni d-ra Dorin la circ. Tomeşt d-ra Vrânceanu şi d-na Costandache la circ. Leţcani.

x Astă seară în saloanele Sfatului N gustoresc are loc balul dat în folosul spitalului de copii „dr. Ghelerter".

S'au făcut toate pregătirile pentruca reuşita acestui bal să fie deplină.

x VREMEA LA IAŞI — Ieşenii într'o săptămână au rezistat la o variaţie de temperatură de 35 grade. Joi 24 Februarie au avut—23° iar ieri am avut +12°.

x Duminică 6 Martie va avea loc adunarea generală a comitetului şcolar al gimnaziului Alexandru cel Bun.

Părinţii elevilor sunt rugaţi să ia parte în număr cât mai mare.

x D. ministru Petrovici şi-a convocat fruntaşii averescani ieşeni la o consfătuire în Capitală.

x *Armonizarea salariilor.* — Un profesor din localitate care a stat mult de vorbă aseară înainte de plecarea d-lui M. Manoilescu subsecretar de stat la Finanţe, a fost autorizat să comunice colegilor că armonizarea salariilor va fi votată înainte de Paşti şi că se vor căuta toate resursele—dacă va fi posibil—ca sporul să fie plătit de la Ianuarie 1927.

ECOURI

— D. Prof. Dr. C. Parchon va fi în localitate în ziua de Sâmbătă 5 şi Duminică 6 Martie şi va consulta dimineaţa la spitalul Socola iar după amiază de la 3—5 la d. dr. Emil Radu.

— D-rul Enric Pekelman dentist, însănătoşindu-se, şi-a reluat consultaţiile.

— *Asociaţia „Macaby" secţia de foot-bal* aduce la cunoştinţa membrilor săi şi tuturor interesaţilor că la secretariatul Asociaţiei—şcoala „Cultura"—se primesc zilnic între orele 7-8 seara înscrieri pentru echipele de juniori şi seniori.

Inscrierile se primesc până cel mai târziu, Sâmbătă 12 crt.

Duminică 13 Martie crt. ora 10 dim. va avea loc la sediul Asociaţiei adunarea generală a echipelor.

— Referitor la informaţia din „Opinia" cu No. 5928 se precizează că incendiul despre care s'a relatat a avut loc la moara „Sf. Gheorghe" Soc. în nume colectiv, proprietatea d-lor Maior Ambrozie, Pandele Filip şi Const. Filip.

Se lucrează acum la stabilirea daunelor.

O nevoie de fiecare zi

Ca s'asigurăm sănătatea pielei trebue întâi de toate să înlesnim funcţionarea normală a porilor curăţindu-i de rămăşiţele epidermice ce se îngrămădesc în ei în fiecare zi. Intrebuinţarea zilnică a Săpunului Cadum preparat ştiinţificeşte cu materiale de cea mai bună calitate, ţine pielea în cea mai deplină sănătate şi înfrumuseţează tenul.

La farmacii, drogherii şi parfumerii. „Engros" la drogheria Standard, Bucureşti.

Sapunul Cadum

Intr'un ceas bun !!! şi Vivat !!!

revistele noi de plină actualitate cari se vor reprezenta de **Trupa Tanase** în **Sala Sidoli**, vor oferi ieşenilor un spectacol cum nu l'a văzut încă oraşul nostru. Cele mai distinse artiste, cei mai reputaţi artişti. Balet grandios—60 balerine, mii de costume pline de farmec şi strălucire, orchestra proprie, formaţiune ultra modernă — jocuri de lumini feerice

Artistul comic Tanase

a dat suflet basmelor fantastice, a prefăcut visul în realitate

Joi seara 10 Martie
Intr'un ceas bun
Sâmbătă seara 12 Martie
V I V A T

Duminică 13 Martie Matineu ora 3 p. m. **VIVAT**
Duminică seara 13 Martie
Intr'un ceas bun

Mulţumire Publică

Către sanatoriul Dr. Tzaicu

Subsemnatul Constantin Ţinucă meseriaş din Buhuşi jud. Neamtz suferind de la vârsta de 4 ani, de dureri sub formă de crize sfâşietoare în şale şi la stomac, crize care mă chinuiau atât de mult încât îmi făceau viaţa insuportabilă, m'am adresat domnului Dr. Tzaicu la Sanatoriul din Iaşi Str. Carol Nr. 20.

Domnul Dr. Tzaicu examinându-mă a diagnosticat prin talentul său de clinician, că suferiam de calcule renale pe stânga.

D-sa nu s'a mulţumit însă, numai cu examenul clinic ci prin splendida D-sale instalaţie *Roentghen,* a confirmat diagnosticul, văzând pietrile prin radio-scopie.

Apoi prin radio-grafie a precizat că cele 3 pietre erau în regiunea rinichiului stâng. In urmă chemând şi pe domnul Dr. Fingherhut care injectă o substanţă opacă la raze până în rinichi, domnul Dr. Tzaicu mi-a făcut la aparatul *Roentgen* şi Cistopielografia precizând că pietrele erau basinet şi rinichi.

După examenele complecte de laborator, examenul ureei în sânge, după minunţuoase pregătiri, am fost operat de Domnul Dr. Tzaicu, care a mers prin secţiunea rinichiului exact asupra pietrelor, ce mi s'au prezentat chiar în timpul operaţiei. Din adâncul sufletului exprim cele mai vii şi călduroase mulţumiri, Domnului Dr. Tzaicu, nu numai pentru competinţa şi devotamentul ştiinţific, dar şi pentru buna voinţă şi sentimentele sale umanitara, căci având în vedere situaţia mea de meseriaş mi-a îngăduit săi plătesc mica sumă de 6000 lei ce i-am oferit-o, pentru toate examenele consulturile, medicamentele, cheltueli de operaţie, onorar, de operaţie, asistenţa la operaţie, internarea şi îngrijirea pe 10 zile în Sanatoriu.

Iar la sfârşit trebuind pentru a mă întări să mai stau încă în Sanatoriu, Domuul Dr. Tzaicu m'a ţinut timp de 10 zile cu toată îngrijirea şi întreţinerea.

Perfect vindecat rămân recunoscător pentru totdeauna Domnului Dr. Tzaicu.

ss) Contantin Tinucă
Buhuşi

— Cj 812

DOCTORUL
R. DAMSKER
Str. Cizmăriei No. 17
(PIAŢA HALEI)
Consultă zilnic între orele 8—11 a. m. şi 2—5 p. m.
pentru **Boli Interne**
Sifilis şi **Genito-Urinare**

SPECTACOLE

Cinema Elisabeta, reprezintă astăzi Sâmbătă pentru ultima oară La Dame Masquée cu Koline şi de mâine Duminică 6 Martie Marele film francez MINUNILE SF-TEI THEREZA o zguduitoare tragedie după romanul cu acelaş nume—vor fi acompaniate toate reprezentaţiile de 15 PERSOANE CORVOCAL—ORGĂ şi muzică specială.

Atragem o deosebită atenţiune Ieşenilor asupra acestui excepţional spectacol care pune în umbră tot ce s'a arătat până astăzi în acest gen.

✝

Intristaţii: Eufrosina A. Munteanu soţie cu fiicele, Maria şi Elena; Elena Ştefăniu cu copii; Victor şi Henrietta Munteanu cu copiii; Constantin şi Florica Munteanu cu fiul; Maria şi Ioan Tiron, şi familiile: Cihodariu, Maior Dimitriu, Constantinescu, Tiron, Grigoriu, Iliescu, fraţi, cumnaţi, nepoţi, socru, soacră, veri cum şi numeroşi prieteni, au durerea a anunţa pierderea bunului şi iubitului lor

Andrei A. Munteanu

în etate de 48 ani

încetat din viaţă în ziua de 4 Martie 1927, după o lungă şi grea suferinţă la Vaslui.

Inmormântarea va avea loc Duminică 6 Martie la orele 2 p. m.

SE CAUTA UN AGENT contra salar la Soc. „Ajutorul Nostru".

*

BIROUL DE GAJ „Ajutorul Nostru" desface un transport de încălţăminte modernă de damă şi bărbătească cu preţuri pe jumătate.

*

Ocazional se vând:
1). Lână ţigae pentru covoare
2). Un covor persan.
şi diferite lucruri de valoare.
Se primesc spre vânzare sau în gaj bijuterii, antichităţi, covoare persane, etc.

*

Dactilografie se poate învăţa bine în timp de o lună. Se copiază acte în str. Cuza Vodă 71

*

Se căută un agent serios contra salar.

Dr. Jacques Goldner
Şef de lucrări la Facultatea de Medicină
Boli interne, Boli de copii
Iaşi, — strada Mârzescu 17
cons. 2—4 p. m.

ȘTIRI DIN ȚARĂ ȘI STRĂINĂTATE

Convenția comercială între Italia ȘI ROMÂNIA

Ministerul de Finanțe cere unele informații dela Camerele de Comerț

Camera de Comerț a primit ieri o adresă din partea Subsecretariatului de Stat din Ministerul de Finanțe prin care se anunță că România tratează în prezent încheiarea unei convențiuni comerciale cu Italia.

Guvernul dorind să obțină condițiuni cât mai favorabile pentru plasarea produselor noastre de export în Italia, s'a cerut Camerelor de Comerț să comunice de urgență:

Care sunt mărfurile care interesează mai mult comerțul de export al regiunei respective.

Care mărfuri sunt socotite că ar trebui să se bucure de un regim de taxe fixe (consolidate) de favoare, pentru a înlesni plasarea produselor românești în Italia.

Ce taxe vamale fixe (consolidate) de intrare în Italia, ar trebui fixate pentru mărfurile de export.

*

Comunicările Camerelor de Comerț trebuiesc să sosească la Ministerul de Finanțe până în ziua de 1o Martie, pentru a fi utilizate în tratativele comisiunei italo-române care lucrează la Roma.

REP.

Hoții la locuința lui Grozăvescu

Se anunță din Viena că alaltăeri s'a săvârșit o spargere la locuința defunctului Tenor Grozăvescu din Lerchenfeldstrasse, care se afla sub sigiliu judiciar de la săvârșirea crimei.

Din Roman

Omagii pentru Cantacuzino-Pașcanu.— Joi după amiază au fost aduse din gară rămășițele pământești ale celui ce-a fost Cantacuzino-Pașcanu.

E de notat frumosul gest al d-lui Galeriel Cilibiu mare proprietar care în calitate de director proprietar al ziarului „Ecoul Romanului" și fost prieten al defunctului a scos un număr festiv închinat în memoria celui dispărut.

Ziarul mai reproduce cu această ocazie și două articole extrase unul din „Dimineața" al d-lui I. Teodorescu, și unul din „Opinia" al d-lui A. A. Badareu fostul ministru.

„Gazeta Romanului" a apărut în ediție specială.

Suntem informați că va lua ființă un comitet de inițiativă pentru ridicarea unui bust lui Cantacuzino.

Furt de cai.—Poliția locală a primit reclamația din partea cetățeanului Zalman Lazarovici din str. Suceava, că în noaptea trecută i-a fost furat din grajd un cal. S'au început cercetări.

Lazăr

DISCUȚII POLITICO-SOCIALE

(Continuarea din pag. I-a)

inegalitatea naturală a indivizilor, care mărește obligația diviunii muncii sociale;

familia;

nevoia unei ierarhii sociale, a selecției unei elite conducătoare;

respectul libertăților individuale și al autorității statului;

sacrificiul parțial al intereselor particulare spre binele tuturor și solidaritatea în timp a generațiilor succesive care face continuitatea morală a vieții popoarelor.

Privit ca idee-forță, idealul democratic este un fapt de care trebue să se țină seamă, dar și el trebue să țină seamă de alte fapte, fără de care societatea nu-i posibilă.

OBS.

Inmormântarea judecătorului A. COSTIN

Inmormântarea fostului judecător A. Costin s'a făcut ieri cu participarea unui numeroase asistențe.

A prezentat familiei condoleanțe oficiale din partea Curței de Apel prin consilierul E. Petit; din partea parchetului prin d. prim procuror Cațichi, din partea Trib. Iași prin d. judecători Culeanu și Pogonat; din part a judecătoriei Tg. Frumos prin ajutorul de judecător cu intr g personalul judecătoriei.

Carul funebru era literal acoperit de coroane. Cordoanele erau ținute de 4 magistrați. In urma carului: dd. Victor Costin frate, inginer Hălmu cumnat și frații Mihai, Mircea. Grigore Manoilescu după care urmau familiile Manoilescu, Mitescu, Badareu veniți din toate colțurile țării.

In asistență dd. general Zadic; colonel Macri comandantul pieței, d. Petrea primarul orașului, dd. I. Axinte și Corjescu prefecți, părintele Niculea protoereu', farmacistul Bendorf cu d-na (Huși), farmacistul Werner și d-na, P. Bogdan reprezintând pe Național țărăniștii care ca oponenți au avut ocazie să vadă pe Costin prezidând biuroul electoral, avocat Goldenthal, Em. Cernătescu fost consiliu de Curte, procuror Buză; un mare număr de profesoare colege a d-nei Costin, profesoară Scriban, Oct. Botez etc.

Frații d-nei Lucia Costin știind că sora lor deja sdrobită de durere, nu mai are tăria să trăiască în casa în care și-a perdut și mama și soțul, au dus'o încă asară la Piatra-N. la d. secretar Mircea Manoilescu, iar mai târziu d-na Costin se va transfera cu catedra la Cluj, unde se va stabili definitiv la fratele său d. Grigore Manoilescu, care și-a perdut soția acum câte-va săptămâni după o căsnicie de numai câte-va luni.

Lucrările parlamentului

4 Martie

CAMERA

D. *Voicu Nițescu* cere ministrului de interne să ridice dispoziția luată de a opri intrarea în țară a două ziare românești din Statele-Unite.

D. *D. R. Ioanițescu* interpelează pe ministrul muncii asupra haosului legislativ și administrativ ce domnește la departamentul muncii.

D. *V. V. Haneș* arată că ministerele nu dă dosarele cerute de deputați. Spune că guvernul nu ține seamă de parlament.

Se naște o discuție asupra felului cum trebuesc prezintate amendamentele. Pentru a fi primit, un amendament are nevoe de iscăliturile a 11 deputați.

Se discută proectul pentru deschiderea unui credit de 6 milioane lei pentru ministerul comunicațiilor.

D, *Vintilă Brătianu* se opune arătând ce nenorocire înseamnă pentru finanțele statului asemenea operațiuni.

D. Lapedatu, ministrul finanțelor, dă lămuriri și proectul se votează.

Se ia apoi în discuție legea de organizare a camerelor de comerț. Vorbește d. Leonte Moldovanu, criticând proectul.

SENATUL

D. *Trancu - Iași*, ministrul muncii, depune proectul votat de Cameră pentru înființarea „casei de inspecție a muncii".

Vorbesc d. Stoian și ministru Trancu-Iași.

Proectul se votează.

x La Chișinău s'a întrunit ieri comisiunea mixtă româno rusă.

După ce s'au verificat actele de împuternicire ale delegaților ambelor state, s'au luat în discuție lucrările rămase în litigiu la conferința dela Kamenecs-Podolsk.

COMERCIANȚII IEȘENI ȘI TAXA AD-VALOREM

Tariful întocmit.—Adunarea generală de mâine

In urma consfătuirei de la primărie, delegații Camerei de Comerț și ai Sfatului Negustoresc s'au întrunit și au întocmit un tarif de taxare pe greutate a mărfurilor intrate și ești din oraș.

*

Ieri seara o delegație compusă din d-nii C. Cerkez, L. Reischer și Ad. Lobel, vice președinți ai Camerei de Comerț, L. Berghenstein și Gh. Mereuță, secretar general, a prezentat d-lui primar Petrea tariful întocmit.

*

Insă chestia taxei ad-valorem nu-i definitiv închisă.

Această chestiune, care a agitat atât de mult negustorimea ieșană revine la ordinea zilei.

Pentru mâine dimineață s'a convocat la Camera de Comerț adunarea generală a comercianților și industriașilor.

Scopul adunărei generale e tot chestia taxei ad-valorem spre a se discuta cum s'a înscris această taxă în bugetul municipiului.

Tot odată comercianții și industriașii vor avea să hotărească asupra taxei benevole.

Conflict în jurul testamentului

Cantacuzino-Pașcanu

Atacarea testamentului.— Ce s'a petrecut la Paris.— Declarațiile d lui Al. Cantacuzino-Pașcanu

Familia defunctului Costică Cantacuzino-Pașcanu a întrat în conflict cu vaduva și Primaria de Roman care lucrează ca legetare universale: soție cu usufructul, Primăria cu fondul.

De o camdată conflictul este asupra înmormântării, dacă să se facă în cavoul familiei de la Iași, sau la cimitirul Roman.

Va veni și atacul testamentului.

Costin Cantacuzino-Pașcanu, grav bolnav a fost dus la Paris de soție, însoțită de d. Alexandru Cantacuzino-Pașanu, fratele bolnavului.

In ziua de 17 Ianuarie, bolnavul a fost internat în clinica d-rului Hartmann din Neuilly. In ziua de 27 Ianuarie i s'a făcut operația, iar în ziua de 29 orele 3 dimineața operatul a încetat din viață. A treia zi după moarte s'a prezentat văduva la legațiunea română din Paris, depunând un testament al defunctului și declarând că i-a fost încredințat de Cantacuzino-Pașcanu cu câteva zile înainte de moarte, fără să fie nimeni de față.

Familia susține că testamentul a fost făcut când facultățile testatorului erau extrem de scăzute din cauza boalei și slăbiciunei și că s'a exercitat presiuni asupra testatorului.

D. Alexandru Cantacuzino a făcut declarație la legație că n'are nici o cunoștință.

Familia crede că lipsește o mare parte din banii și titlurile defunctului.

In jurul arestării studentului Bogdan

Cu arestarea la Paris, a studentului I. Bogdan vom avea oarecare neplăceri.

Inculpatul este fiul mecanicului Bogdan, proprietarul atelierului de lângă gară.

Dânsul a declarat că pașapoartele le-a dobândit de la consulul nostru din Paris d. Ianculescu, alt ieșan.

De câteva luni, Bogdan făcea pe introducătorul celor din țară la audiențele prințului Carol.

Impresionanta nenorocire

din Nicolina

Un om tăiat de tren

Autoritățile au fost înștiințate azi dimineață că o mașină izolată venind dinspre Ciurea, a tăiat un necunoscut la intrarea în stația Nicolina.

Cadavrul nu poate fi identificat, întru cât mașina, a mutilat oribil corpul necunoscutului.

Se crede că e un basarabean care s'ar fi sinucis.

Cadavrul a fost transportat la morgă.

INFORMAȚII

x Prințul Wilhelm de Hohenzollern, fratele Suveranului, care a plecat în Germania acum câteva zile se va reintoarce în curând în România.

x Se afirmă că întârzierea în privința depunerii proectului de lege a chiriilor, provine din faptul că d. general Averescu crede în nevoia unei ameliorări în favoarea chiriașilor și este în căutarea unei formule potrivite.

x Ieri a avut loc în com. Belcești solemnitatea împroprietăririi a o sută de săteni.

A azistat d. Mihail Georgescu consilierul agricol și reprezentanții celorlalte autorități.

Părintele Ionescu a oficiat un serviciu religios.

? Ce va fi la 26 Martie în Saloanele Primăriei ? MARELE BAL al Asociației Ziariștilor Ieșeni

x Dela societatea funcționarilor comerciali.— Se știe că Duminică a avut loc adunarea generală a Societății „Generala" a funcționarilor comerciali, când s'a ales și noul comitet în frunte cu d. Max Rubinzaft.

Ieri seara, noul comitet s'a întrunit pentru constituire.

Insă nefiind aceleași, păreri cu privire la desemnarea unui vice președinte, comitetul a fost dizolvat, hotărându-se o nouă alegere pe ziua de Duminică 13 Martie.

x Legături culturale cu Franța. — Guvernul francez a cerut guvernului nostru să înființeze la facultatea de litere și filozofie din București un ceas de „Istoria civilizației franceze".

Acest curs va fi plătit de statul francez. Atât consiliul facultății respective cât și ministerul instrucțiunei au aprobat înființarea acestei curs.

x S'a hotărât facerea unui recensământ sumar al populației țării.

x Curtea de apel urmează să se pronunțe azi în recursul fiscal introdus de fabrica Buhuși, contra taxei de 475000 lei, la cât a fost impusă de comuna Buhuși.

x **Alegeri în județ**.—Mâne au loc la Ungheni, alegerile pentru consiliul comunal.

Tot mâine, are loc la Tg. Frumos alegerea pentru complectarea locurilor vacante în adunarea Eparhială a Moldovei.

x Eri au continuat în fața Curței de apel secția II, dezbaterile în procesul de daune, intentat de d. Leon Ghica-Dumbrăveni,—d-lui Leon Spodheim. Procesul a fost amânat în continuare.

x Printre personalul farmaciei pendinte de epitropia Sf. Spiridon, domnește o vie nemulțumire asupra modului cum s'au repartizat cotele de salariu.

Mișcare în personalul coloniilor

de muncă

La ministerul Sănătății s'a făcut următoarea mișcare în personalul exterior din jud. Iași pendinte de direcția azistenței sociale.

Doamna Ana Pocriciuc a fost numită pe ziua de 1 Februarie 1927 în postul de infirmieră, la colonia de muncă Galata, în locul d-nei Elena Hoidrag demisionată.

D. Gheorghe Pocriciuc a fost numit pe ziua de 1 Februarie în postul de infirmier în locul d-lui Leon Hoidrag, îndepărtat din serviciu din cauza beției.

Doamna Anita Garoafă a fost numită pe ziua de 1 Februarie 1927 în postul de spălătoreasă în locul d-nei Paraschiva Marinianu demisionată.

D-nul Dimitrie Dimitriu a fost numit provizoriu pe ziua de 1 Martie în postul de administrator al coloniei de muncă Șipotejud. Iași, în locul d-lui colonel de rezervă Colori Dumitru demisionat pe aceiași zi.

x Azi după amiază are loc consiliul de higienă al județului,

x La institutul Antirabic au fost internați Elena Palaghia și I. Hoverman, ambii din Ruginoasa, mușcați de un câine turbat.

x Astă seară la ședătoarea societății „Hametiv" va conferința d. dr. Rozenblat.

x Domnișoarele studente și domnii studenți de la Secția Chimiei Technologică, sunt rugați a lua parte la consfătuirea ce va avea loc Duminecă 6 Martie a. c. ora 1o dim. în Amfiteatru de Chimie, în vederea constituirei „Asociației Studenților în Chimie Technologică.

Se va discuta relativ la: 1. Pregătirea profesională. 2. Practică în industrie ca studenți. 3. Situația Tratatelor. 4 Statute, fonduri, etc.

x IAȘII DE ODINIOARĂ".— In curând seva pune sub tipar, volumul II din „Iașii de odinioară" de d. Rudolf Suțu. Lucrarea se va tipări pe hârtie semi-velină și va conține peste 17o clișee fotografice, reprezentând figurile vechi ale Iașului nostru.

După multă trudă și răbdare, d. Suțu a izbutit să găsească aproape toate fotografiile vechi de care are nevoe pentru lucrarea sa, afară de două, trei de a căror urmă nu se mai poate da.

Volumul, de peste 300 pagini va cuprinde și bucăți cari n'au fost date publicității, precum și numeroase desemnuri reprezentând tipuri de ale Iașului de altă dată.

Așa cum va apare lucrarea, în condițiuni bune, cu clișeele ce se lucrează acum la zincografia Marvan din București, precum și cu tiparul care va fi bine îngrijit și pe hârtie superioară, va necesita cheltueli destul de mari. De aceia, d. Suțu roagă pe ieșeni să se înscrie, reținându'și de pe acum volumu', la toate librăriile din localitate volum care va costa 150 lei.

Marele bal al Cavaleriei

Sâmbătă 19 Martie 1927 va avea loc în Saloanele Diviziei II-a Cavalerie și *Cercul Militar*, ultimul și cel mai elegant BAL AL CAVALERIEI pentru acoperirea fondului *Monumentului Eroilor Cavaleriei din Iași*, care fiind complect terminat, își așteaptă dezvăluirea în primele zile ale lunei Aprilie, fiind o podoabă a Iașului.

Rezervați-vă pentru dânsul, fiind ultimul și cel mai intim și elegant bal deschis al Iașului.

Elevi la învățătura tipografiei se caută la Tipografia H. Goldner.

CERCUL JOCKEY-CLUB—IAȘI

Publicațiune.

Se publică spre cunoștință generală că în ziua de 30 Martie 1927, ora 5 p. m. se va ține licitație publică în localul Cercului din strada Carol No. 53, pentru închirierea cu începere de la 1 Octombrie 1927, a întregului apartament de la parter în care se află astăzi localul de Cofetărie C. Vlădescu, compus din 10 camere, curte pivniță, magazi, instalație de lumină, apă și canal în curte.

Licitația va începe dela suma de lei 300.000.

Comitetul

Tribunalul Jud. Iași S-ția III-a

PUBLICAȚIE DE VÂNZARE No. 1882

Anul 1927, luna Februarie în 25

Se încunoștiințează că Tribunalul Iași S. III-a în urma raportului D-lui Judecător Sindic No. 78 | 927, prin Jurnalul No. 330 | 927, a autorizat ca prin mijlocirea Corpului de Portărei Iași, să se scoată din nou în vânzare prin licitație publică averea imobilă a falitului Avram Burt din Comuna Ungheni, Județul Iași, compusă dintr'un loc de casă, în întindere de aproximativ 3000 m. p. împrejmuit cu gard de scânduri și evaluat de expert la suma de 22.000 lei.

Vânzarea și adjudecarea, acestui teren în întindere de 3000 m. p. va avea loc în pretorul Tribunalului Iași secția III-a, în ziua *28 a lunei Martie 1927*, ora 12 amează, începându-se licitația publică de la suma de 22.000 lei, evaluată de expert.

Dosar No. 30 | 926

Președinte, M. EȘIANU

Portărel, Ern. Antoniade

Important pentru **RADIO - AMATORI**

Pentru a da putință ca fiecare să-și poată procura eftin un POST de RADIO, Biroul Technic *Nogler & Weiss* din Iași, strada Păcurari No. 3, singurul autorizat de Direcția RADIO comunicațiilor.

Construește aparate de Recepție după cele mai noi sisteme, funcționând irepros abil.

Oferte și Audiții la dispoziție.

România

Corpul Portăreilor Trib. Iași

PUBLICAȚIE No. 850

Anul 1927 luna Februarie 28 zile

Se publică spre cunoștința generală că în baza sen inței civile a Trib. Iași secția I-a No. 17 | 927 cu procesul-verbal No. 262 din 26 | 2 | 1927 s'a aplicat sechestru pe veniturile imobilului din Iași strada Cucu No. 56 str. Stihi No. 2 și str. Sinagogilor 2 rămase pe urmu defunctului Iți Leib Goldștein, contra moștenitorilor Ernestine și M noli Bercovici personal și ca soț p. autorizate la pretenția reclamantului Ușer Goldștein din Iași, numindu-l sequestru pe D-l avocat Didi Hulubei din Iași.

Șef Portărel, Indiscifrabil

Secretar, Stănescu

România

Corpul Portăreilor Trib. Iași

PUBLICAȚIUNE No. 31

Anul 1927 luna Februarie 25 zile

Se publică spre cunoștința generală că conform adresei Trib. Iași s. III-a No. 3157 | 1927 în ziua de 12 Martie 1927 ora 10 a. m. se va vinde prin licitație publică marfa gajată băncei Moldova Iași de către falitul C. Aberman compusă din: 1116 Kgr. hârtie de ambalaj, marfă ce este depozitată în magazia Băncei Moldova Iași str. Cuza Vodă 44, pentru îndestularea ei cu suma de 31750 lei plus procente de 2 la sută lunar cu începere dela 31/12/92.

Vânzarea se va face în Iași la magaziile băncei Moldova str. Cuza Vodă No. 44, pe bani gata începându-se licitația dela suma de 15.000 lei și în asistența grefierului respectiv.

Șef Portărel, Indescifrabil

Secretar, Stănescu

BIBLIOTECA UNIVERSITĂȚII IAȘI

ANUL XXIII No. 5936

3 LEI EXEMPLARUL

MERCURI 9 MARTIE 1927

ABONAMENTE

Lei 1000 pe un an
„ 500 „ 6 luni
„ 300 „ 3 luni

OPINIA

ZIAR POLITIC COTIDIAN

ANUNȚIURI

se [illegible] toate

Agen[illegible] Loco [illegible]vitate

Administr[illegible]rului

Iași—Str. Gh. M[illegible]rzescu 17

DEMOCRAȚIA ȘI VOTUL OBȘTESC

Am pus degetul pe un punct dureros din programul și acțiunea d-lui dr. Lupu. Tăcerea mormântală despre votul obștesc d. Dr. Lupu a crezut că o poate acoperi în ce privește programul cu desgroparea unui articol din 1910, iar în ce privește acțiunea, cu oare care figuri cu spada în mâna îndreptată asupra mea.

Partea personală o las pe mai târziu, căci public amator pentru spectacolele de oameni publici care se înjură și stupesc ca la ușa cortului, se găsește oricând.

Mă grăbesc să mă întorc la votul obstesc.

A fost o greșală acordarea votului obștesc ? A compromis această instituție mersul normal al vieții noastre politice ? Eu cred că nu. Nu se poate cita nici un caz în care realizarea unui bine de interes general să fi fost împedecat de votul obștesc sau măcar de frica acestui vot.

Dar în orice caz, odată acordat votul obștesc, ar fi bine să-l desființăm direct sau indirect ? Nimeni nu s'a încumetat până acuma să-l desființeze direct, adică să-l scoată din Constituție, și din legea electorală. Ar fi și greu. Pentru desființarea indirectă, lăsând votul obștesc să doarmă în Constituție și legea electorală, sunt de acord: partidul liberal și partidul averescan, pe care nici d. dr. Lupu nu le contrazice nici prin programul, nici prin manifestul său.

Cele două partide au fost de acord cu ocazia legii electorale, să stîrbească votul obștesc dând avantajul partidului de la guvern, să-și atribue majoritatea scaunelor de deputat, deși n'ar obține de cât 40 la sută din voturile din toată țara.

Aceleași partide s'au pus de acord că oricare dintrinsele va fi la guvern să poată opera cu jandarmeria și infanteria și eventual magistratura pentru a obține cele 40 la sută voturi pentru listele lor, suprimînd funcționarea tuturor legilor care ar contrazice aceste interese, prin amnistierea tuturor crimelor și delictelor în legătură cu alegerile parlamentare, comunale și județene. Guvernul Averescu a întrebuințat la alegerile trecute acest sistem în Ardeal, în Basarabia și în sectorul din vechiul regat compus din județele de vechiu țărănism, care sunt și fiefurile electorale ale Brătienilor: Argeș, Dimbovița, Muscel.

Instituția votului obștesc este grav amenințată. Trebueşte sau nu apărată ? Iată un punct de program asupra căruia partidele democrate, se vor deosebi radical de partidele oligarhice. Cine crede că ordinea în stat va fi mai bine asigurată, prin acordarea de fapt maselor votului obștesc prin care aceste mase își vor simți solidaritatea cu clase conducătoare, de cât prin ținerea acestor mase departe de orice participare la viața politică, rămînînd forței armate misiunea de a asigura ordinea pe orice cale, chiar ținerea maselor în robia politică, va fi un democrat și un adversar al oligarhiei.

Nu este în chestie ce credea d. Dr. Lupu la 1910, dar ce crede acum la 1927, cînd ținerea maselor rurale sub robia politică devine o primejdie. Pentru cei care au ca ideal politic sistemul fascist, natural că votul obștesc este o instituție superflue.

Pentru cei care își dau socoteala însă că nu toate țările pot să aibă un Mussolini și chiar pentru Italia nu este nici o probabilitate să se găsească o serie de Mussolini care să permanentizeze cu succes regimul fascist, se impune un regim constituțional care să permanetizeze o viață politică cu colaborarea reală a tuturor claselor cu ideile, sentimentele și interesele lor legitime.

In loc de a pune oare care frâu claselor conducătoare cu abuzurile lor de tot felul prin grija de votu obștesc care să funcționeze măcar din 4 in 4 ani, d. Dr. Lupu în programul său nu ia apărarea acestei instituții, iar în manifest administrează câteva soporifice maselor țărănești ca să nu se mai expue să fie bătute pentru politică ; să se ție liniștiți iar idealul lor să fie : liniște, rodnicie și belșug. Reproduc textual din manifestul D-rului Lupu.

„Dv. toți țăranii, sătui de vor„be și bătăi doritori de liniște, „rodnicie și belșug, urmați che„marea mea".

Fascism sau simplu Brătienism ?

A. A. BADAREU

ASPECTE

„STAREA DE TRANZIȚIE"

Regimurile de excepție stabilite în vremea războiului, au inspirat pe unii oameni politici spre dictatură ; experimentând docilitatea masselor, tiranii cari și-au făcut ucenicia acum zece ani pe câmpurile de luptă au ajuns la convingerea că este posibilă menținerea acelui regim chiar când în locul proclamațiilor războinice se etalează declarațiile pacificiste ale ligiștilor cu diurne dela Geneva.

In virtutea acestor experimente reacțiunea s'a întărit în Europa ; fascismul italian, riverismul spaniol, brătienismul român, țancovismul bulgar și hortysmul unguresc, au putut prinde rădăci i numai grație slăbiciunii popoarelor și îndrăznelii exagerate a dictatorilor.

Dar și Musolini și Primo de Rivera împreună cu ceilalți „excepționali" mai mărunței, păstrează încă un rest de pudoare : ei afirmă, cui vrea să-i creadă, că numai siliți de împrejurări au recurs la măsurile extreme și că —în fond— sunt oameni cumsecade care așteaptă momentul favorabil al revenirei la normal. Ar fi dumnealor niște biete victime cari cu tristețe s'au văzut obligați să accepte un mod de guvernare incompatibil cu apucăturile și concepțiile lor.

In Portugalia există un fel de republică al cărei președinte e un general, adică o republică în senzul celei din Atena generalului Pangalos ; democrații au încercat să răstoarne regimul, dar au fost suprimați. Ca urmare, președintele Portugaliei a decretat starea de asediu, trimiterea la primbare a parlamentului și celelalte măsuri cu care se asigură în Europa „Ligei Națiunilor" pacea internă a țărilor.

Cu toate acestea, generalul Carmona președinte al republicei din Lisabona, a declarat : Nu mă gândesc să imitez pe Mussolini sau Primo de Rivera. Constituția va fi restabilită cînd va exista garanția ordinei ; actualul sistem constitue numai starea de tranziție".

Indrăzneala lui Carmona e adorabilă : deși nu-i imitează pe Mussolini și Rivera, totuși aplică sistemul lor de guvernare ! Și, ca și dânșii, afirmă că acum e doar o stare de tranziție până la intrarea în ordinea naturală a lucrurilor.

Astfel cum decurg evenimentele în Europa, se pare că, „starea de tranziție" o constitue ultimile rămășițe ale libertăților cari trebue să dispară definitiv pentru întronarea dictaturii eterne, ordinea naturală fiind cea pe care încă o denumim excepțională, dintr'un învechi spirit democratic anachronic.

G. SPINA

In pag. III-a

Ultima Oră

Actualități politice

Legea chiriilor...

... Sau povestea cu cocoșul roșu, urmează să rămână în acelaşi stadiu de nesiguranță.

D. Cudalbu, ministrul justiției, voia, ca o „favoare" pentru funcționari, pensionari și alte categorii privilegiate, să le fixeze chirii mai mari decât cele din libera tranzucție... Proect acesta, foarte combătut, a murit și a înviat de câteva ori, provocând în cele două tabere, a chiriașilor și a proprietarilor, emoții de dușuri calde și reci.

D. general Averescu, președintele consiliului pare hotărât să ucidă definitiv făptura eșită din alambicurile d-lui Cudalbu.

Imediat se naște însă întrebarea, ce va pune în loc. Căci legea Mârzescu expiră peste-o lună și nimic nu este pregătit. Aceasta provoacă o mare perturbare. Publicul nu știe ce are de făcut și în așteptarea unei soluții care nu mai vine, se vede expus la specula pescuitorilor în situații tulburi.

Din toată lumea

Contra cămătarilor. — D. Mussolini a trimes o circulară prefecților pentru a-i invita să aplice pedeapsa surghiunului (trimiterea într'un oraș special) tuturor cămătarilor.

*

Un nou procedeu pentru provocarea cancerului experimental.—Astăzi nimeni nu este capabil să spună ce este cancerul și care sunt cauzele lui.

Orice procedeu care îngădue să se provoace cancerul pe cale artificială este un progres, pentrucă e un mijloc de a descoperi cauza acestei teribile boale.

Profesorul Letulle și doctorul Vinay au comunicat zilele trecute Academiei de științi din Paris, o tehnică nouă, inventată de ei. Dacă în plămânii unui mamifer se fac timp de mai multe luni injecții cu o soluție de glicogen adăugat cu acid lactic, se provoacă leziuni care au toate aparențele microscopice ale cancerului.

*

Crima de „înaltă trădare literară". — Asociația pentru protecția scriitorilor germani protestează cu energie printr'un manifest al adunării sale generale din 24 Februar, contra sentințelor înaltei Curți de justiție din Leipzig, care a inventat delictul, necunoscut până în prezent, de „înaltă trădare literară".

CETIȚI în pag. III :

Agravarea orizei din guvern

MINUNILE TEHNICEI MODERNE

Curse de automobil pe acoperiș.— De curînd a avut loc o ciudată și impresionant cursă de automobile pe acoperișul unei case cu opt etaje la Paris. Această clădire, care e u garaj, are de jur împrejur pe acoperiș o pistă lată de 12 metri și lungă de 600 metri.

„NUMERUS CLAUSUS" DE LA FACULTATEA DE DREPT DIN PARIS

în discuția Camerei franceze

La începutul lunei Februarie au avut loc turburări la facultatea de drept din Paris, îndreptate în contra studenților străini.

Cu această ocazie, în ziua de 8 Februarie o parte dintre studenții franceji au invadat biblioteca și au lovit pe alți studenți, care nu aparțineau nici unei fracțiuni politice : un student român al cărui tată a murit pentru Franța găsindu-se printre victime.

In ședința de la 2 Martie, dl. Déat deputat Socialist de Marna s'a suit la tribună pentru a relata faptul de mai sus și vestejind purtarea acelor studenți, care fac să domnească „Teroarea albă" la facultatea de drept din Paris, a cerut ministrului de Instrucție sancțiuni severe în contra celor vinovați de aceste dezordini.

La această înterpelare, Dl. Herriot Ministru de instrucție a răspuns în următorii termeni :

Este exact că de două ori s'au produs la facultatea de drept incidente, dintre cele mai regretabile. De sigur că nimeni nu se poate gândi să învinovățească imensa majoritate a studenților care nu cer de cât calmul.

Dar în cazurile semnalate de Dl. Déat s'au produs, pe deoparte lovituri și răniri și pe de altă parte un procedeu și mai violent care ar fi putut deveni foarte periculos, întrebuințat față de un student străin, care are drept la ospitalitatea și la protecțiunea Franței.

Guvernul a decis să ordone deschiderea unei instrucțiuni judiciare.

PARINȚII ȘI CINEMATOGRAFUL...

de PR. N. HODOROABĂ

Inainte de război tineretul școlar era cu mult mai studios de cât cel de astăzi. Ca să ne convingem, n'avem decât să stăm puțin de vorbă cu vr'un profesor doi, sau să cetim situația de fine de an de la vre-o școală cu : promovați, corigenți și repetenți ori să încercăm a ceti „mulțămirea" — în timpul seziunii — de pe fața abătută a vr'unui membru dintr'o comisiune de bacalaureat...

Tineretul de astăzi, citește puțin — nu vorbim de excepții — și se plictisește degrabă.

Sărbătorile și în orele libere, elevul nu mai stă închis în odaie cu cartea dinainte — ca elevul de altă dată, — ci esă și el, ca cetățeanul la Romani, ca Ateneianul la Greci — *în piață*.

Pieţele și străzile sunt pline de elevi și eleve, care mișună în toate părțile, fără nici un rost adică, după noui cunoștinți, și distracții nevinovate...

Părinții, au și ei partea lor de vină, căci nu-i supraveghiază îndeajuns și în chip mai serios și apoi, le intră în voie cu de toate. Mulți elevi și eleve își fac educația în sălile de cinematograf. Sunt la curent cu ultimile noutăți ale ecranului și, când au scăpat un film fără să-l fi văzut, pierd îndată dispoziția și chiar pofta de mâncare ! Cunosc personagiile din filme, pe fiecare pe nume, și istorisesc scenele cu o ușurință, care denotă că au o memorie destul de credincioasă...

Profesorul de istorie, matematică sau chimie n'a avut prilejul să-l audă pe elev, spunând lecția cu atâta bogăție de cuvinte și cu atâta stăpânire de sine !..

Desigur, cărțile didactice cer să fie studiate în liniște, cu vădită bună voință și lecțiile trebuie învățate în continuitate ; elevul să nu pândească și să învețe numai când îi vine rândul la ascultat, sau să se lase pe nădejdea, că-i vor sufla la lecție colegii, iar că la teză, va putea face apel la cartea ținută deschisă pe genunchi... Ori cum, romanele și scrierile tendențioase se citesc mai cu plăcere, de cât cărțile de școală asta e sigur...

Nu-i afiș pe stradă care să rămână necitit de ei, iar clișeele afișate în fața sălilor, de cinema sunt studiate pe rând, în amănunțime, unul câte unul, de elevii cari staționează în grupuri...

Sunt atâtea filme imorale care, dacă nu pot fi oprite ar trebue cel puțin să se interzică de autorități intrarea la ele a elevilor de școală, care nu se educă la vederea lor, ci dimpotrivă si strică, se pervertesc. Ziarele neau releatat adeseori atâtea cazuri, când elevi de liceu au comis crime monstruoase, au deschis case de bani, au comis furturi îndrăznețe și cari, când au fost prinși asupra faptului au declarat în fața justiției, că aceste lecții le-au învățat în sălile de cinematograf..

Să nu amintesc decât de cazul de la Chișinău și pe care l'a relatat la vreme ziarul *România Nouă*. Elevul *Ifrim Nicolae*, după ce a văzut filmul : **„Banda care adoarme vii și învie morții"**, s'a întovărășit cu alți doi elevi și au trimis o scrisoare de amenințare negustorului *Moșca Becker*, că-i omoară familia dacă nu le pune în cutare loc suma de **10.000** lei. Surprinși de poliție, elevii, au mărturisit că au făcut aceasta după învățătura căpătată la cinematograf... Ce bibliotecă cu cărți folositoare este și cinematograful !...

Iată numai un caz dintr'o mie. Iată dar cum se educă tineretul nostru în sălile de cinematograf.

Știm, că la ministerul de interne este un directorat al cenzurii filmelor, la care lucrează o comisiune, desigur, bine retribuită.

Filmele imorale și acele în care mișună detectivii, banditii și excrocii ar trebui cu desăvârșire interzise; iar acele care pot fi văzute de copii și tineret să fie catalogate. Altfel, cu desmățarea de astăzi, ceia ce sădește părinții, școala și biserica in sufletele copiilor, cinematograful distruge pe încetul, dar cu îndărătnicia cu care viermii distrug florile prin atacul ce-l dau la rădăcina lor.

Pr. N. Hodoroabă

INSEMNĂRI LITERARE

O ! toi que j'eusse aimée (roman) de **Edmond Jaloux.— Sout și targă** (poezii) de **Perpessicius.—La madone des sleepings și La gondole aux chimères** (romane) de **Maurice Dekobra. — De montmartre au quartier latin** de **Francis Carco**

Intre critică și roman

Edmond Jaloux este în deosebi cunoscut în ipostazul de critic literar. Faptul acesta nu l-a împiedicat să scrie și romane, (cam multe la număr) care nu s'au bucurat însă de un prea răsunător succes. E poate o răzbunare a unei legi naturale ca toți criticii, care-și dau perfect seama de cum ar trebui să fie un roman bun, ei înșiși să nu poată cultiva în mod strălucit acest gen literar. Dovada elocventă o avem prin linia, care ar începe cu Sainte-Beuve și Taine și ar sfârși cu Thibaudet și Thérive. La noi această acră tradiție a avut-o de încercat d. Lovinescu.

Totuș n'am putea spune că romanul „O ! toi que j'eusse aimée" nu-i o lucrare meritorie și bine închegată. Lipsește însă din paginile lui acel „ceva" caracteristic romanului. Subiectul cărții e acesta : Un tânăr gazetar se căsătorește ; curând însă cunoaște o contesă, care-l captivează. Conștient totuș de datoriile sale, el caută s'o uite. Când contesa trece aproape în galeria amintirilor duioase (deși în sufletul său o mai iubea), bărbatul surprinde că nevasta îl înșală cu un prietin. In asemenea situație, el divorțează, amicul său se însoară cu soția lui, iar dânsul, când trecutul renaște viu și ispititor, află că frumoasa contesă a murit.

Tema în sine prezintă puncte vulnerabile de banalitate. Romanul însă câștigă, fiind împregnat cu multe observații psihologice și cu fine reflexiuni asupra dragostei.

In special deosebit de interesante sunt scrisorile, pe care gazetarul le scrie într'ascuns contesei ; găsești acolo pagini de subtilă analiză sufletească, poate, pentrucă Edmond Jaloux, fiind și critic literar, e mai mult psiholog decât romancier.

Poemul suferinții

Volumul d-lui Perpessicius, ori când cetit, va trezi un fior de caldă duioșie. In strofele lui stă închis zbuciumul unui suflet sincer și curat, care a adus de pe câmpul de luptă o întreagă tragedie de o dureroasă frumusețe. In versurile d-lui Perpessicius freamă

(Continuarea în pag. IV-a)

BANI TIMP, cunoştinţe noi CÂŞTIGAŢI prin VIZITAREA

TÂRGULUI de MOSTRE din PRAGA

20-27 Martie 1927

Cuprinzând 22 Grupe în toate branşele *Textile, Porcelanuri, Sticlărie, Mecanice* şi *Jucării* etc.

Expoziţia specială de *Radio*. Mare reducere pe C. F. R. şi Cehoslovace. Scutiţi de viza paşapoartelor.

Informaţii şi legitimaţii la **Ing. I. IIRASEC, Iaşi str.** Neculai Ganea No. 24 etaj, între orele 1-2 p. m. şi 7-8 seara.

Tribunalul Jud. Iaşi sec. III-a

PUBLICAŢIE DE VANZARE

No. 1242 din 9 Februarie 1927

Dl. Grechi Marion proprietar din Iaşi Mahalaua Lăutarilor No. 3, prin petiţia înreg. la No. 36664 | 926 a cerut Trib. Iaşi s. III-a să autorize Corpul Portăreilor Iaşi să facă din nou formele de vânzare prin licit. publică a locului viran din Iaşi Mahalaua Lăutarilor 50 în mărime aproximativ de 300 m. p. propr. debitorilor săi Altăr Şmil şi Beila Ruhla Şmil din Iaşi Mahalaua Lăutarilor No. 50, cu domiciliul ales pentru îndestularea sa cu suma de 393 lei capital, cu procente de 24 la sută până la 7 Decembrie 1895 până la achitare 5.000 lei, cheltueli de urmărire şi 2.000 lei onorar de avocat, în baza Obligaţiei Ipotecare aut. de Trib. Iaşi s. III-a sub No. 2892 înscrisă sub No. 523 | 895 învestită cu form. exec. sub No. 44 | 909 şi reînoită sub No.

Tribunalul admiţând cererea prin Jurnalul No. 836 | 926 a autorizat Corpul Portăreilor Iaşi să facă din nou formele de vânzare prin licit. publică a locului menţionat s'a făcut şi comunicat comandamentul No. 1033 | 926 după care conform art. 503 pr. civ. s'a făcut Procesul Verbal de situaţie al imobilului urmărit care este: locul urmărit care este un loc viran situat în Disp. IV-a Iaşi Mahalaua Lăutarilor 50, în mărime aproximativ 300 m. p. megieşit la apus cu o hudiţă la nord cu Grechi Marion, la sud cu Mahalaua Lăutarilor.

Imobilul nu are alte sarcini. Să menţionează că vânzarea şi adjudecarea acestul loc, va avea loc în pretoriul Trib. Iaşi s. 3-a în ziua de *21 Marte 1927 ora 13 amiază* începând licit. publ. de la suma de 500 lei fixată prin cerere.

Sunt somaţi toţi acei ce au vrun drept de arendă, chirie, ipotecă sau alte privilegii ca înaintea adjudecărei să arăte înaintea Tribunalului pretentiile lor, cunoscând că în urmă nu li se vor mai ţinea în seamă.

Dosar No. 187 | 926

Preşedinte, M. EŞIANU

Portărel, Indiscifrabil

Tribunalul Jud Iaşi, Secţia III-u

PUBLICAŢIE DE VANZARE

No. 2217 din 7 Martie 1927

Tribunalul Iaşi S. III-a, în urma raportului D-lui Judecător Sndic al Trib. Iaşi No. 1506 | 927, prin Jurnalul No. 1888/927, autorizâ ca prin mijlocirea Corpului de Portărei Iaşi, să ee scoa'a din nou în vânzare prin licitaţie publică, averea falitului Isac Lehrer din Iaşi, str. Căpitan Păun No. 6, compusă din mărfuri de galanterie, evaluate de expert, la suma de 137.000 lei şi mobilier casnic evaluat la suma de 10.150 lei.

Se încunoştiinţează că vânzarea şi adjudecarea, acestei averi va avea loc în ziua de 10 Martie 1927, ora 2 p. m. la faţa locului mai sus indicat, începându-se licitaţia publică de la suma de 138.000 lei pentru mărfuri, iar pentru mobilier, de la suma de 10.150 lei, cu facultatea D-lui Judecător Sindic de a o începe şi de la o sumă mai mică, sub rezerva omologărei Tribunalului.

Dosar No. 28 | 926

Preşedinte, M. EŞIANU

Portărel, E. Antoniade

Sosită din Bucureşti

Execut în familie orice *Rochii, Robe-Mantouri, Pardesie*, şi orice toalete pentru Doamne, Domnişoare şi eleve.

Cele mai noui jurnale de mode. Ultimele noutăţi parisiene.

Chemată printr'o cartă postală mă prezint la domiciliu.

Lora Moşcovici

Iaşi, strada Brudea

Tribunalul Jud. Iaşi secţia III-a

Publicaţie de Vânzare

No. 1885 din 25 Februarie 1927

D-uul Jude Sindic al Trib. Iaşi, au cerut prin adresa No. . . /927, Tribunalului Iaşi s. III-a ca să autorize Corpul Portăreilor Iaşi să facă din nou formele de vânzare prin licitaţie publică în contul adjudecatarilor Maier Bachman din Iaşi şi Avram Golpenberg din Orhei, a imobilului din Iaşi str. Crucei No. 8, 10, 12 şi 12 bis, proprietatea falitului Lupu Spaisman, în care imobile falitul are a treia parte în plină proprietate.

Tribunalul prin Jurnalul No. . . . | 927 admiţând cererea, a autorizat Corpul Portăreilor Iaşi să facă din nou formele de vânzare în contul adjudecatarilor sus arătaţi a imobilelor urmărite, a căror descriere este: Un teren de 2000 m. p. aproximativ, lat în stradă de 34 m. şi 71 m. adâncime aproximativ. Pe acest teren se află patru imobile cu No. 8, 10, 12 şi 12 bis, cele trei dintâi sunt vechi şi în proastă stare, iar ultimul nou şi în bună stare. — Primul imobil sub No. 8 se compune din 2 odăi şi o bucătărie cu un antret de scânduri, o şură de lemne, o fântână cu colac, imobilul construit de cărămidă şi piatră, acoperit cu tablă, alipit de acesta, imobilul cu No. 10 compus din 2 apartamente de câte o cameră şi o bucătărie, acoperit cu tablă, construcţie de cărămidă pe temelie de piatră, alipit de el, una şură veche de scânduri de brad acoperită cu draniţă. Imobilul mai are o pivniţă de piatră şi cărămidă cu 7 scări de lemn. Imobilul No. 12 construit de cărămidă, acoperit cu tabfă, coridor de scânduri cu geamuri şi cercevele lipite, compus din trei odăi şi o bucătărie cu şură de lemne, Imobilul No. 12 bis în care se găseşte instalat un atelier de tipografie, e construit din cărămidă pe temelie de piatră, acoperit cu tablă, construcţie nonă; conţine un atelier de tipografie şi două camere, toate aceste imobile evaluate de expert la suma totală de 217.107 lei, iar partea indiviză de o treime, la 72.369 lei aparţinând falitului.

Se încunoştiinţează că vânzarea şi adjudecarea acestui imobil adică o treime indiviză ce aparţine faiitului, va avea loc în pretorul Tribunalului Iaşi s. III-a în ziua de *28 Martie 1927* ora 12 amează, începându-se licitaţia publică, dela suma de 170.000 lei, sumă oferită de adjudecatarii Maier Bachman şi Avram Goldenberg, cărora li se vor trimite câte un exemplar de publicaţie.

Sunt somaţi toţi cei ce au vre-un drept de arendă, chirie, ipotecă sau alte privilegii, ca înaintea adjudecărei, să arăte înaintea Tribunalului pretenţiunile lor, cunoscând că în urmă nu li se vor mai ţine în seamă.

Preşedinte, M. EŞIANU

Portărel, Ern. Antoniade

România

Corpul Portăreilor Trib. Iaşi

PUBLICAŢIE No. 97

Anul 1927, luna Martie în 5 zile

Se publică spre cunoştinţa generală că conform Jurnalului Trib. Iaşi sect. III-a No. 422 | 1927 şi prin procesul verbal No. 97 | 927 s'a sechestrat veniturile imobilului din Iaşi, str. Unirei No. 7 numit „Circul Sidoli" proprietatea lui Iancu Mendelsohn din Iaşi în pretenţia Băncii Moldova din Iaşi, instalând ca girante pe D-i Arthur Sion din Iaşi; sechestru validat prin sentinţa No. din 4 Martie a. c.

Portărel, B. Stancov

Dr. Jacques Goldner

Şef de lucrări la Facultatea de Medicină

Boli interne, Boli de copii

Iaşi, — strada Mărzescu 17

cons. 2—4 p. m.

Publicaţie

Se aduce la cunoştinţa celor interesaţi că la Primăria oraşului Bălţi, având a fi vacant postul de Inginer Şef al Serviciului Technic Comunal, Primăria primeşte cereri pentru ocuparea acestei post.

Condiţiunile pentru a fi primit sunt următoarele:

1) Să fie Inginer de lucrări publice, sau inginer arhitect cu cunoştinţă în lucrările de construcţiuni publice, drumuri, lucrări. edilitare şi chestiuni de urbanism modern.

2) Să aibă diploma sau certificatul de studii Superioarc.

Condiţiunile de plată şi orice alte informaţiuni se pot afla la Primăria Oraşului Bălţi.

Cererile cu diploma, certificat sau acte de naţionalitate şi orice acte de lucrările efectuate se primesc până la dâta de 20 Martie a. c.

Ptimarul Oraşului Bălţi

Indiscifrabil

Secretar, A. Popescu

No. 3427 — 4 Martie 1927

Banca Centrală de Nord S. A.

— IAŞI —

Capital social 10.000.000 lei

Secţiunea micilor comercianţi

Comercianţii detailişti sunt rugaţi a trece pe la sediul secţiunei spre a primi relaţiuni de modul şi în ce condiţiuni se acordă împrumuturi.

Sunt rugaţi totodată micii comercianţi cari au obţinut deja credite de a comunica celorlalţi comercianţi condiţiunile în care le-au primit.

Se acordă împrumuturi numai micilor comercianţi.

Banca face orice operaţiuni bancare, primeşte depozite spre fructificare, la vedere şi pe termen fix în condiţiuni avantajoase.

Livrete de capitalizare pe termen fix cu avantaje speciale şi asupra cărora se acordă credite.

Efectuează încasări în toate oraşele din ţară.

Se caută un agent cu serioase unoştinţe de branşă.

SUBSEMNATUL Neculai Acsiniei am pierdut cuponul a două acţiuni de la Banca Neamului.

Le declar nule şi fără valoare în mânele oricui s'ar găsi.

NECULAI ACSINIEI

Iaşi, Şos. Albineţ 17

SE CAUTĂ dactilografi(e) cu practică îndelungată, „Biroul de dactilografie" Palatul Justiţiei. Primesc practicante.

DE INCHIRIAT în str. Hotin No. 4 două apartamente, unul cu 3 camere şi o bucătărie, celalt cu două camere şi bucătărie.

A se adresa: Preot Gh. Petrovanu curtea bis. Sf. Teodor.

De arendat

chiar de acum via Constantiniu Forşt din Podgoria Vişan 10 ha. viţă pe rod, livadă, pământ de arătură cu acarete pe ea.

Doritorii se vor prezenta la casa cu No. 4 str. Trei Erarchi unde se va ţinea licitaţia orală în ziua de Joi 10 Martie ora 3 d. a.

Geamuri albe, simple, colorate, ornamentate, riglate; orice grosime şi calitate, cu preţurile fabricei; deasemenea diamante pentru tăiat geamuri numai la

Primul Depozit de geamuri şi oglinzi

Israel Bergher S-sor

str. Anastasie Panu 50

Casă fondată la 1876

MIRCEA C. SERION

DOCTOR IN DREPT

AVOCAT

Birou de Notariat

Str. Muzelor 4

DOCTOR

ZENOBIA VITNER

MAMOŞ

Specializată la Paris

în Boli de Femei, Faceri

Consult. 1—4

Strada Cuza Vodă 9, Iaşi

CONSFATUIREA DE ERI DELA MITROPOLIA MOLDOVEI

EXPUNEREA I. P. S. S. MITROPOLITULUI PIMEN

— Numirea noulor protoerei —

Eri la prânz a avut loc la Mitropolie o consfătuire a preoţilor propuşi de Consiliul eparhial, pentru ocuparea celor 5 noui posturi de protoerei în eparhia Moldovei, împreună cu consilierii referenţi ai secţiunei economice.

Consfătuirea a fost prezidată de *I. P. S. S. Mitropolitul Pimen*.

Inaltul ierarh a arătat preoţilor care le va fi datoria în noua misiune de protoerei.

Să fiţi—le-a zis înaltul Prelat —cât mai îndatoritori faţă de popor, şi să întreţineţi relaţii cât mai bune cu autorităţile.

*

Numirea noilor protoerei

După aceasta s'a luat în discuţiune numirea noilor protoerei.

Pentru judeţul Iaşi vor fi trei trei protopopi: Preot Niculea rămâne pentru oraş, iar în cele două circumscripţii protoereşti din judeţ vor fi: părintele Ion Ionescu pentru circ. Belceşti, şi preot C. Dinescu pentru circ. II, cu reşedinţia la Iaşi.

In jud. Dorohoi s'a numit, pentru circ. II, pr. G. I. Ştefănescu, dela biserica Hovârna (Dorohoi). Circumscripţia II va avea sediul la Săveni.

In jud. Botoşani a fost numit ca protoereu al circ. II, părintele C. Constantinescu dela Hârlău.

La jud. Neamţ: postul al doilea de protoereu va fi ocupat de părintele Dobre.

Judeţul Fălticeni rămîne cu un singur protoereu.

*

Se discută apoi alte chestiuni de ordin administrativ.

Se hotărăşte restrângerea şi reglementarea cuvântărilor laicilor în biserici.

La înmormântări alaiul va fi simplificat de podoabele bisericeşti, atunci când nu este asigurată purtarea lor în forme le cuvenite, şi de către oameni vrednici de aşa misiune.

In atare cazuri, părintele paroh va fi autorizat a refuza darea podoabelor dela biserică.

*

După alte discuţiuni şi comunicări ale consilierilor referenţi, consfătuirea s'a terminat.

REP.

DOCTORUL

B. Boris Sverdlic

Specializat în boli de

COPII ŞI SUGACI

Str. I. C. Brătianu No. 54

(Alăturea de farmacia Hertzenberg „Regina Maria")

Consultaţii 2-5 p. m.

DOCTORUL

R. DAMSKER

Str. Cizmăriei No. 17

(PIAŢA HALEI)

Consultă zilnic între orele 8—11 a. m. şi 2—5 p. m.

pentru **Boli Interne**

Sifilis şi Genito-Urinare

Dr. Albert Ficler

Specializat în clinicele şi spitalele din *Berlin, Leipzig* şi *Frankfurt a/M.*, în boli de:

Stomac, Intestine şi Ficat

Boli de Nutriţie:

DIABET, (tratament cu *Insulin*) GUTA, ARTERIOSCLEROZA, etc.

ELECTRO-TERAPIE

Cons.: 9—11 si 3—6.

Iaşi, Str. Lăpuşneanu 27

DOCTOR

ISAC AVRAM

dela clinicile din Pavia, Milano şi Genova

BOLI INTERNE;

SIFILIS, VENERICE

Cons. 8—10, 3—6

Pentru săraci gratis

Bul. Ferdinand (str. Gărei) 11

DENTISTUL

Fr. Grünberg

după o practică îndelungată şi-a deschis institutul dentar

Strada Cuza Vodă No. 1

(vis-a-vis de Farmacia Jelea Halta Sărărie)

Execută toate lucrările de protează şi chirurgie dentară

Preţuri moderate

Consult. 9—1 şi 3—7

Dr. H. Wechsler

Boli interne, Genito-urinare

Sifilis

DIATERMIE

pentru boli urinare, boli de femei, reumatism, nevralgii, migrenă, gută, diabet, boli de stomach etc

Consult: 8-11 a. m. 2-8 p. m.

IAŞI, str. Armeană 4

Din Botoşani

Serata de la „Clubul Zorilor" — In seara zilei de 5 Martie a avut loc în saloanele „Clubul Zorilor" o frumoasă serată dansantă organizată de tineretul acestui club.

Din selecta asistenţă am putut remarca în treacăt:

Familiile: Avocat Altărescu, Gross, Katz, S. Simion, Rozenfeld, Sahărf, Berman Cohn, Herşcovici, etc. etc.

Domnişoarele: Malka Horn, Clara Mayer, Coca Nadler, Pepy şi Roza David, Fişer (P. Neamţ) Coca Krumholz (Bucovina) Clara Cohn, Cuţa Meirovici, Reichman (Fălticeni) Rozenfeld etc. etc.

Domnii dr. Korn (Cernăuţi), farm. Lerner Zeghenreich, B. Ştern, Kohowski, D. Weidenfeld, I. Herşcovici, D. David, H. Herman, Fr. Segal, B. Kelner, Şmilovici etc. etc.

Turneul Tanase. — Turneul companiei „Cărăbuş" în frunte cu cunoscutul comic C. Tanase, va reprezenta pe scena teatrului Eminescu revistele: „Intr'un ceas bun" şi „Vivat" în serele de 16 şi 17 Martie.

Biletele sunt aproape vândute. *filloreanu*

O delegaţie de cerealişti ieşeni

la Ministerul Comunicaţiilor

Se cunoaşte marea lipsă de vagoane pentru exportul cerealelor în Polonia.

Din această cauză, cerealiştii ieşeni sunt într'o continuă agitaţie

S'au făcut numeroase intervenţii la Ministerul Comunicaţiilor şi Direcţia Generală C. F. R. fără însă a se obţine un rezultat satisfăcător.

Se ştie că din pricina lipsei de vagoane staţiile din Basarabia şi Nordul Moldovei sunt blocate cu cereale.

*

In urma unei noi consfătuiri cerealiştii au decis să trimeată o delegaţie la Ministerul Comunicaţiilor.

Aseară delegaţia compusă din d-nii L. Berghenstein şi I. Horscht a plecat în Capitală, unde împreună cu preşedintele Camerei de Comerţ va interveni la Ministerul Comunicaţiilor, spre a se pune la dispoziţia Direcţiei Regionale Iaşi, vagoane suficiente.

Când călătoreşti fără bilet de tren

Accidentul unui elev de liceu

Bacău.— Din Valea Seacă, ni se anunţă că trenul personal la intrarea în staţie, a tăiat antebraţul elevului D-tru Georgescu din Bacău.

Din cercetările făcute s'a stabilit că elevul călătorea fără bilet.

In apropiere de staţia Valea Seacă, l-a zărit controlorul.

Elevul însă a ieşit repede din vagon şi a vrut să sară din tren.

S'a impiedicat însă şi trenul ia tăiat antebraţul.

In stare gravă, elevul a fost internat în spital.

De la cercul de studii al clubului liberal

Conferinţa d-lui Mircea Bădărău

Aseară la orele 6 jumătate a avut loc şedinţa secţiei economice a Cercului de Studii—al organizaţiei liberale—sub preşedinţia d-lui C. Crupenschi.

S'a luat în discuţiune proectul pentru navigabilitatea Prutului.

D. *I. Dumitrescu* a fost delegat să întocmească un referat asupra acestei probleme.

*

D. *Mircea Bădărău* a făcut o expunere a proectelor de lege ale d-lui ministru Garoflid, cu privire la modificarea Camerelor de Agricultură şi la înfiinţarea consiliului superior al agriculturei.

D-sa a arătat că modificarea camerelor de agricultură nu diferă mult de prevederile vechii legi şi că fiecare judeţ rămâne mai departe reprezentat prin câte 6 membri dintre care 3 supleanţi eligibili de către aceiaşi alegători cu diferenţa muncitorilor agricoli, care fără să aibă teren cultivabil corespund acestui calificativ.

Trecând la discuţiunea Consiliului Superior al Agriculturei, d. Mircea Bădărău a arătat că prin acest consiliu este cu totul ingrădită activitatea ministrului de Domenii, care rămâne subordonat votului comitetului.

Prerogativele ce şi le asumă proectatul Consiliu, sunt extraordinar de mari, bugetul fix prevede o sumă de jumătate miliard în care ar intra toată seria amenzilor şi contravenţiilor agricole.

*

Şedinţa a luat sfârşit delegându-se cu întocmirea unui referat privitor la proectele Garoflid, pe d-nii Mircea Bădărău şi Valeriu Bulgaru. REP.

INFORMAŢII

x „Asociaţia ziariştilor" din Iaşi formată din redactori şi reporteri ai ziarelor locale cari sunt şi reprezentanţi al ziarelor din Bucureşti, organizează pentru seara de 26 Martie crt. un bal pentru reuşita căruia activează un comitet de doamne din înalta societate locală.

Biletele se vor pune în vânzare în cursul săptămânei acesteia. Informaţiuni de pot lua la d-nii: G. Spina, avocat I. Fr. Botez, A. Mănăstireanu, Alfred Taxier, George Ciugureanu, Radu Ionel, Eugen Marra şi L. Paul.

x O nuntă la cercul Militar. — In seara zilei de 6 Martie c. a avut loc în saloanele cerc. Militar din loc. celebrarea căsătoriei Ing. Alexandru Stănescu fiul d-nei şi d-lui M. Stănescu cu d-ra Magdalleine Rotaru fiica d-lui colonel Al. Rotaru.

Nuni au fost d-na şi dl. dr. Rădulescu din Bucureşti.

Serviciul religios a fost oficiat de Arhiereul Leu, vicarul Mitropoliei secondat de preoţii Andriescu şi Vuza.

Jass-Band-ul Reg. 13 a făcut ca antrain-ul dansatorilor ca şi a conmesenilor să fie dus pe deplin până la ora 6 dimineaţa.

In asistenţă remarcăm:

S. S. Arhiereul Leu, d-na şi d. M. Stănescu, d. col. Rotaru, d-na şi d. dr. Rădulescu nuni d. col. Naum, d. col. Roiu, d. şi d-na Lucian Roiu insp., d-na şi d. Gr. Teodoru, d. şi d-na Dimitrescu insp. ocrot. orf., d-na şi d. Georgescu, d-na şi d. C. V. Oescu din şc. Miroslava, d-na şi d. Petru Apostolescu-Popeşti, d-na şi d. Foca, d-na şi d. loc. Tărtăcuţă, d-na şi d. jude Laurenţiu Sadoveanu etc.

Domnii căpitan Burada, jude Cassetti, maior Gazzi, Mihai Tudose subdirector orf., dr. Horică Roiu, Const. Stănescu, prof. Cerghici, dr. Emil Stihi, loc. Vasiliu Const., Oreste Nichita şi Ianovici asistenţi avocat Alex. Gârcineanu, Mircea Herovanu, Iuliu şi Victor Scriban, Vasilică Sion, Iohu Savăr, Virgil Artino, Miron Popovici, P. Cireş, C. Grigoriu, Todirel Rotaru etc. etc.

Valsul vienez şi Charlestonnul au fost tot atât de preferate.

x Lucrătorul Giussepe Rozeni, din Mah. Lăutari, trecând eri cam cu chef pe str. Brăteanu, a alunecat fracturându-şi un picior Lucrătorul a fost internat în spital.

ULTIMA ORA

SESIUNEA LIGII NAŢIUNILOR

DESCHIDEREA SOLEMNĂ SUB PREZIDENŢIA D-LUI STRESEMANN

Geneva 8.— Eri la orele 11 dimineaţa s'a deschis a 44-a sesiune a Ligii Naţiunilor.

Şedinţa de deschidere a fost prezidată de d. Stresemann. La dreapta d-lui Stresemann au luat loc d-nii Briand, Scialoja, Zalevski, Titulescu şi Beneş.

La stânga, secretarul general al Ligii, sir Erik Drumont, Chamberlain, Ischii, Vandervelde şi delegatul chinez Chau.

Acesta din urmă a fost asaltat la sosire cu întrebări de către ziariştii străini. Dar d. Chan a refuzat să dea vre-o lămurire asupra situaţiei din ţara sa.

Solemnitatea deschiderii

D. Stresemann a deschis sesiunea simplu, fără formalităţi şi discursuri. El a pronunţat formula de deschidere în limba germană. D. Stresemann se va folosi în tot cursul dezbaterilor de serviciile unui translator pe care la adus special din Germania.

*

In şedinţa secretă care s'a ţinut dimineaţă, consiliul Ligii Naţiunilor a ratificat decretul de numire a d-lui Paolucci ca subsecretar general al Ligii. Apoi s'au discutat chestii în legătură cu administrarea societăţii Naţiunilor.

Procesul optanţilor unguri

In şedinţa secretă de după amiază d. N. Titulescu, reprezentantul României, a expus legea agrară română pe baza căreia au fost expropriaţi absenteiştii unguri.

A făcut apoi istoricul procesului cu aceşti absenteişti şi a explicat consiliului cauzele pentru care guvernul român a fost nevoit să-şi retragă delegaţii din tribunalul arbitral de la Paris.

Asasinat politic în Bulgar a

Rusciuc 8— O telegramă din Sofia anunţă că acolo s'a comis un atentat contra directorului general de siguranţă Ivan Iconomov.

Necunoscuţi au tras asupra lui focuri de revolver, omorându-l.

Cadavrul a fost transportat la morgă. Parchetul şi siguranţa anchetează.

*

Sofia 8 — Şeful siguranţei politice a poliţiei Iconomov din Sofia a fost asasinat în biuroul său de patru persoane care, după omor au luat din casa de fier 2 milioane leva şi s'au făcut nevăzuţi.

x CHETA.—Ministerul sănătăţii a aprobat ca în ziua de 25 Martie a. c. să se cheteze pe străzi şi prin localurile publice ale oraşului nostru de către soc. „Principele Mircea" pentru protecţia copiilor.

Când se închide parlamentul

Chestia va fi hotărâtă în consiliul de miniştri din astă seară

Bucureşti 8.— Conform constituţiei, sesiunea parlamentară se deschide la 15 Octombrie şi ţine 5 luni. Deşi anul acesta Parlamentul s'a deschis cu o lună mai târziu, totuşi practica parlamentară spune că luna de prorogire se consideră caşi cum parlamentul ar fi deschis. Ca atare, la 15 Martie expiră actuala sesiune. Urmează deci să se ceară un decret de prelungire.

Există un curent în guvern pentru închiderea sesiunii.

Chestiunea va fi discutată în consiliul de miniştri ce se ţine în astăseară la ora 9. In cazul când se va hotărî închiderea parlamentului, se vor vota legile urgente, cum e aceia a chiriilor, ţinându-se câte 2 şi 3 şedinţe pe zi.

DOCTOR
E. GHELMAN
Specializat la Viena
Boli de Piele şi de păr
Sifilis şi Venerice
Tratamentul radical a blenoragiei acute şi cronice prin Uretroscopia (Iluminatul canalului uretral) Electrolyza, galvanocaustica, vaccinoterapia.
Str. GRNDU No. 1 vis-a-vis de Cinema Elisabeta
Intrarea prin stradela Talpalari.
Consult.: 9-10 a. m. şi 2-7 p. m.
Duminică 11—12 a. m.

DOCTOR IN MEDICINĂ
M. WECHSLER
Specializat în Franţa în
ARTA DENTARĂ
Boli de gură şi de dinţi
Consult. 9-12 şi 2-7 p. m.
IAŞI, Str. Ştefan cel Mare 13
Casele Leon Mayer

DOCTOR
L. HEITEL
MAMOŞ
De la clinicile din Berlin, Viena Frankfurt
Boli de femei şi naşteri
Str. Săulescu 2 (alături de Biserica Talpalari)
Consultaţiuni 3—6 p. m.
Pentru săraci gratis zilnic.

Numai cu
150 lei
se execută în mod ireproşabil **orice ramă** culoarea mobile mărime naturală: în mahon frasin, nuc, aurit, metal etc.
Asotiment bogat 120 modele, numai la
Israel Bergher S-sor
str. Anastasie Panu 50

†

Adânc îndureraţii: Constantin Chiranuş soţ, Elena Cernavodeanu cu copii. Ema şi Dr. Antonescu cu copii, Margareta şi Petru Budac surori şi cumnaţi, au nemărginita durere a anunţa rudelor şi prietenilor perderea prea scumpei lor

Onorina Chiranuş

Inmormântarea a avut loc Duminică 6 Martie 1927 la Bucureşti.

România
Tribunalul Jud. Iaşi Secţia 3-a Comercială
Sub Preşedinţia D-lui I. N. Porgonat Jude Instructor
Preşedinte, Dl. L. Preutescu Jude Supleant
Şedinţa din 25 Ianuarie 1927
PROCES-VERBAL No....
TRIBUNALUL
Pe baza Art. 695 şi următori din Cod. Com.
HOTARAŞTE

Declară în stare de faliment pe Haim Leib Schvartzman comerciant din Ungheni Jud. Iaşi.

Numeşte Sindic pe Dl. Jude Sindic al Trib. Iaşi.

Ordonă aplicarea sigiliilor pe întreaga avere a falitului cu care se deleagă pe D-l Judecător Sindic al Tribunalului Iaşi.

Fixează provizoriu epoca încetării plăţilor la 25 Mai 1925.

Stabileşte termenul de 8 Februrie 1927 până când creditorii sunt obligaţi să prezinte la secretariatul Sindicului declaraţiile de creanţele lor.

Fixează termenul de 18 Februarie 1927 orele 13 când va proceda la incheerea procesului verbal de verificarea creanţelor lor.

Ordonă numitului falit ca până în termen de trei zile să prezinte bilanţul şi registrele sale comerciale.

Această sentinţă se va executa provizoriu.

Se vor îndeplini dispoziţiunile art. 709, 710 şi 943 din cod. com. şi conform art. 712 cod. comp. se va comunica o copie Domnului Prim Procuror şi D-lui Jude Sindic al Tribunalului.

Cu drept de opoziţie şi apel înlăuntrul termenului prescris de art. 711 din cod. com.

Dată şi pronunţată în şedinţă publică astăzi 25 Ianuarie 1927.

(ss) I. N. Pogonat
(ss) L. Preutescu
Grefier (ss) Panţiru
Conformă, N. Constantinescu
România
Grefa Tric. Iaşi Secţia III-a
Legalizează prezenta copie fiind conformă cu originalul.
Grefier I. Popovici
No. 3079 — 1927 Februarie 14

România
Tribunalul Judeţului Iaşi s. III-a Comercială
sub Preşedinţia D-lui M. Eşianu Preşedinte
D-l Gh. Dumitriu Jude suplenn
Şedinţa din 7 Debembrie 1926
PROCES-VERBAL No. 9165
TRIBUNALUL
Pe baza Art. 695 şi următorii din Cod. Com.
Hotăreşte

Declară în stare de faliment pe Gheorghe Constantinescu comerciant din Belceşti Jud. Iaşi.

Numeşte Sindic pe D-l Jude Sindic al Trib. Iaşi.

Ordonă aplicarea sigiliilor pe întreaga avere a falitilor cu care se deleagă pe Dl. Judecător sindic al Trib. Iaşi.

Fixează provizoriu epoca încetării plăţilor la 4 Septembrie 1925.

Stabileşte termenul de 17 Decembrie 1926 până când creditorii sunt obligaţi să prezinte la secretariatul Siudicului declaraţille de creanţele lor.

Fixează termenul de 8 Ianuarie 1927 orele 12 din zi când va proceda la încheerea procesului verbal de verificarea creanţelor lor.

Ordonă numitului falit ca până în termen de trei zile să prezinte bilanţul şi registrele sale comerciale.

Această sentinţă se va executa provizoriu.

Se va îndeplini dispoziţiunile art. 709, 710 şi 943 din cod. com. şi conform art. 712 cod. com. se va comunica câte o copie D-lui Prim Procuror şi D-lui Jude. Sindic al Tribunalului.

Cu drept de opoziţie şi apel înlăuntrul termenului prescris de art. 711 din cod. com.

Dată şi pronunţată în şedinţă publică astăzi 7 Decembrie 1926.

ss). M. Eşianu
ss). Gh. Dimitriu
Grefier, ss) A. Bogdan
Conformă N. Constantinescu
România
Grefa Trib. Iaşi S. III-a
Legalizează prezenta copie fiind conformă cu originalul.
Grefier, I. Popovici
No. 588 — 1927 Ianuarie 13

DOCTOR
Tr. Mihailescu
asistent universitar
chirurg secundar gynecolog la spit. Maternitatea
BOLI DE FEMEI, GENITO-URINARE-SIFILIS
Str. Lăpuşneanu No. 18, etaj
Telefon No. 164
Consult. 1—3

DOCTORUL
IOSIF SMILOVICI
str. George Enescu 11
(foastă Vovidenie)
consultă:
în zilele de lucru de la **4—6**
iar *Duminica* **9—10** dim.

INTREVEDERILE

între d. Briand şi d-nii Chamberlain şi Stresemann

Acord perfect între cei trei miniştri de externe

Geneva 8. — D. Briand, ministrul de externe al Franţei, a primit eri după amiază pe d-nii Chamberlain, Streseman şi Zalevski.

D. Briand a cercetat cu ministrul de externe al Angliei problemele ce vor fi discutate în actuala sesiune a Ligii, precum şi celelalte probleme internaţionale la ordinea zilei. Cei doi miniştri au putut constata o unitate perfectă de vederi asupra tuturor problemelor mari, fiind in special de acord pentru menţinerea păcii.

*

D-nii Briand şi Stresemann au constatat că în raporturile între cele două state n'a intervenit nici o schimbare. D. Stresemann a fost rugat să nu pue în discuţia Ligii Naţiunilor nici o altă chestie în afara ordinei de zi.

Criza de guvern se accentuează

Miniştrii goldişti vor demisiona

Bucureşti 8.—Situaţia în sânul guvernului, care părea că merge spre limpezire, a început din nou să se agraveze.

D. general Averescu a dat eri un ultimatum celor trei miniştri goldişti: ori se înscriu în partidul poporului, ori demisionează.

*

Azi cei trei miniştri ardeleni trebue să dea un răspuns. Având în vedere pe deoparte intransigenţa generalului şi de alta situaţia specială a d lui Goldiş, toate pronosticurile erau aseară că d. Goldiş şi amicii săi vor demisiona din guvern.

In acest caz, interimatul ministerelor va fi ţinut de domnii general Averescu la finanţe, Oct. Goga la arte şi Groza la sănătate a publică.

Când negustorul se amorezează de clientă...

Amor, şantaj şi escrocherie.— O afacere scandaloasă.— Arestări

Bucureşti 8.— In Capitală s'a întîmplat un caz interesant pentru moravurile de azi.

Un negustor din strada Bărăţie anume Zoller, a făcut cunoştinţă cu o clientă a lui de o frumuseţe remarcabilă. Răpit de graţiile nouei sale cunoştinţi, negustorul îi oferea mărfuri sub cost, dorind să-i câştige favorurile.

Doamna l'a invitat acasă. Ori, ea era măritată şi când negustorul intră în casă îi declară că-i este teamă de soţul său. N'apucase invitatul să mănânce o prăjitură şi auzi gălăgie pe sală. E a soţul împreună cu un văr al lui. Doamna speriată a ascuns pe negustor într'un dulap.

Soţul însă îl descoperi, făcu un scandal teribil şi sfârşi prin a-l lega cu o frânghie şi a-l percheziţiona, luându-i cei 15ooo lei pe care-i avea în buzunar. Apoi la silit cu revolverul la tâmplă să iscălească patru poliţe de câte 5oooo lei fiecare. Negustorul a iscălit şi-a plecat.

Fiind făcute pe termen foarte scurt, prima poliţă a venit la scadenţă zilele trecute. Negustorul a anunţat parchetul şi în momentul când frumoasa d-nă încasa banii a apărut poliţia.

Au fost arestaţi ambii soţi. Vărul a dispărut. Primele cercetări au stabilit că soţul d-nei frumoaşe era funcţionar la Eforie.

O fabrică distrusă de incendiu

în Capitală

Bucureşti 8 — Un mare incendiu a izbucnit azi noapte în Capitală la fabrica de tâmplărie Voinarovschi şi Marin Nedeleanu din str. Lucaci 187.

Focul a izbucnit de la etajul atelierelor unde se aflau materiale inflamabile. Imediat au sosit la faţa locului toate seeţiile de pompieri şi la ora 1 jumătate incendiul a fost localizat.

Au fost distruse materialul fasonat, maşinile şi clădirea.

Pagubele sunt de 8 milioane.

Fabrica era asigurată pentru trei milioane. De remarcat este faptul că această fabrică a mai ars de două ori.

Incendiul a provenit din neglijenţa unor ucenici care au făcut foc cu talaşi şi au plecat, uitând să-i stângă.

PENTRU PRIMARIE

Locuitorii din strada Păcurari, precum şi personalul dela Manufactura de Tutun şi c. f. r., roagă administraţie comunală să revoace măsura, cerută şi de serviciul sanitar al oraşului, de a se depozita gunoaele din oras pe locul viran de lângă Berăria Zimbru (strada Păcurari).

Depozitându-se din nou în acest loc gunoaele din oraş, se va crea iarăşi acelaş focar de infecţie care a primejduit sănătatea locuitorilor şi a tuturor acelora carl au treburi la Manufactură de tutun şi la magaziile C. F. R.

La Primărie se află rapoartele d-lui dr. Tănăsescu, medicul şef al oraşului, prin care cere inzistent această măsură.

Gravă ciocnire de trenuri

Numeroase victime

Bucureşti 8.—Astă noapte, în staţia Crivina, s'a întâmplat o puternică ciocnire între două trenuri de marfă.

Au fost sfârmate 30 vagoane. Sunt 5 morţi şi numeroşi răniţi.

Un mecanic, 2 acari şi 3 frânari au fost arestaţi.

Pagubele trec de 10 milioane lei.

ORA 2

ITALIA RATIFICĂ TRATATUL BASARABIEI

Comunicarea d-lui Mussolini.— Tratatul depus în parlamentul din Roma

Bucureşti 8.— O telegramă sosită din Roma anunţă că d. Mussolini a primit aseară pe d. Lahovary, ministrul României la Roma, căruia i-a anunţat că Italia ratifică tratatul privitor la alipirea Basarabiei.

Decretul a fost semnat de regele Victor Emanuel şi prezentat parlamentului, spre ratificare, astăzi dimineaţă.

*

Ştirea ratificării a fost adusă de domnul Lahovary la Universitatea din Roma unde d. Iorga ţinea o prelegere.

Ştirea a provocat entuziasm în cercurile româneşti şi filo-române.

In Bucureşti satisfacţia este generală.

Marele bal al Cavaleriei

Sâmbătă 19 Martie 1927 va avea loc în Saloanele Diviziei II-a Cavalerie şi *Cercul Militar*, ultimul şi cel mai elegant BAL AL CAVALERIEI pentru acoperirea fondului *Monumentului Eroilor Cavaleriei din Iaşi*, care fiind complect terminat, lei aşteaptă dezvăluirea în primele zile ale lunei Aprilie, fiind o podoabă a Iaşului.

Rezervaţi-vă pentru dânsul, fiind ultimul şi cel mai intim şi elegant bal deschis al Iaşului.

ȘTIRI DIN ȚARĂ ȘI STRĂINĂTATE

Lucrările parlamentului
7 Martie

CAMERA

D. M. P. Florescu (cuzist) se ocupă de protestul evreilor din Sofia. Cere expulzarea evreilor supuși bulgari.

D. Ed. Mirto, arată că se apropie termenul pentru depunerea chiriilor și noua lege n'a fost votată. Anunță apoi o interpelare asupra legii special făcută în folosul Băncii Națiunii.

Cere urgența, dar majoritatea n'o admite.

Se votează fără discuție proiectul pentru stângerea prin tranzacție a procesului dintre stat și moștenitorii maiorului Sănătescu.

Se continuă discuția asupra înființării Casei sănătății publice.

Vorbesc d-nii Ilie Bărbulescu și Aurel Dobrescu.

*

SENATUL n'a ținut ședință.

Inmormântarea
lui C. Cantacuzino-Pașcanu la Roman

Roman 8.— Duminică a avut loc înmormântarea lui C. Cantacuzino-Pașcanu. De la biserica Sf. Voizozi unde se aflau depuse rămășițele pământești ale celui decedat, cortegiul funebru a trecut prin fața caselor d functului spre cimitir.

La această tristă ceremonie, afară de soție, rude și prietenii mortului, au mai luat parte și mai multe delegații de țărani din județ, funcționari, preoți comercianți cum și câte-va personalități din București reprezentanți ai instituțiilor din care făcea parte regretatul.

Intru cât cel mort poseda și decorații și printre alte distincțiuni mari avea și marele cordon Regele Carol I s'au dat onoruri militare.

La cimitir au luat cuvântul mai mulți oratori relevând meritele celui dispărut. Coroane au fost depuse de către: Soția defunctului, Gabriel Cilibiu, Senatorii României Mari, personalul moșiilor, Octav Arbașan, Primăria orașului Roman, Parlamentarii.

Familia Ghiorghian, Legația Română—Paris Camera deputaților, Soc. „Drăgan", Rafail Doicescu, Banca de Credit Român-București, Cons. de dir. și Adm. a acestei bănci, Prefectura, Membrii consiliului comunal, funcționarii camerei. Lazăr

Bugetul Comunei Tg. Frumos

In ultima ședință, delegația permanentă județeană a votat bugetul comunei Tg. Frumos, pe exercițiul 1927.

Bugetul se urcă la peste cinci milioane lei.

Un nou caz de boala somnului în oraș

Pe strada Stefan cel Mare, a fost găsită aseară într'un somn letargic—o femee a cărei identitate n'a putut fi stabilită.

Ea pare a avea 30 ani.

Alături de necunoscută s'a găsit un portmoneu cu bani.

Femeea a fost transportată la spitalul Evreesc.

Arestarea unei eleve în localitate
O elevă cu moravuri ușoare

Brigada de Urmărire a primit denunțuri că, câteva eleve de la școlile secundare au căzut victimile unor ademenitoare de minore.

In urma acestor denunțuri, d. cemisar Vasiliu, șeful Brigăzii de Urmărire, a luat o serie de măsuri pentru arestarea elevelor denunțate.

*

D. Agăgeanu, agent special de Siguranță a zărit Duminică seara o elevă în uniformă, dela școala „Sf. Sava" ieșind cu un tânăr, dela hotel Binder.

Eleva a fost invitată la Brigada de Urmărire. Aici a mărturisit că se numește Maria Cozma și e elevă în clasa III a școalei Sf. Sava.

Dânsa a fost ademenită de un tânăr funcționar de la Inspectoratul Agricol.

*

După cercetările dela Brigada de Urmărire, eleva Maria Cozma a fost înaintată ieri parchetului, întrucât fiind minoră practica și prostituția clandestină.

Judecată de Tribunal ea a fost trimesă la o școală de corecție.

REP.

Un lup pe străzile Chișinăului

Chișinău 8.— Eri a fost mare panică în centrul orașului. Un lup a scăpat dela o menajerie și a luat-o razna pe străzi, speriind lumea, care fugea îngrozită.

In drum, bestia a sfâșiat un câne și a mușcat un cal. In cele din urmă lupul a fost prins și pus în cușcă.

Piața Valutară

Leul la Paris a cotat ieri 15,30; la Zurich 3.10

Devizele în Capitală au notat: Francul francez 6,75; belga belgiană 23,95; francul elvețian 33.15; lira engleză 835; dolarul 172,; lira italiană 7,55, coroana cehă 5.11; Rentenmurk 41.

„Impăratul Traian"
va fi demontat

Vaporul „Imparatul Traian" nu mai poate fi salvat. In orce caz, salvarea lui ar fi atât de laborioasă și mai ales costisitoare, încît e preferabil a se renunța.

„Impăratul Traian" e construit de acum 20 ani, cu tonaj relativ mic, și a făcut serviciu îndelungat așa că se hârbuise. In ori ce caz, nu mai valora astăzi mare lucru, și mai cu seamă n'ar valora suma necesară pentru o eventuală despotmolire.

In curând, când timpul va fi mai prielnic, se va începe demontarea vaporului.

Elevi de liceu
asasinează un coleg din motive amoroase

In vara anului 1925 pe linia ferată din apropierea gării Visterniceni, a fost găsit cadavrul elevului Rădulescu, dela Liceul Militar.

S'a crezut că elevul s'a sinucis. El nu lăsase nici o scrisoare.

*

Zilele acestea autoritățile polițienești au primit o scrisoare anonimă în care se arăta că Rădulescu a fost victima unei crime.

Prin acest denunț, după doi ani, s'a dat la iveală că Rădulescu a fost omorât de un grup de elevi de liceu în complicitate cu mai multe eleve de școală din Chișinău care îl invitaseră pe Rădulescu în împrejurimile orașului. Cauza acestei crime ar fi rivalitatea pe chestiuni amoroase.

Autoritățile polițienești au operat mai multe arestări în legătură cu această crimă.

Pentru d. Diriginte
al oficiului P. T. T. Iași

Punem în vedere d-lui Diriginte Oficiului P. T. T. Iași că la biroul mesageriilor are ca funcționar un Tanasă sau Tănăsescu oare-care cam nervos și cu educația neisprăvită pentru un așa serviciu ce-l pune în contact cu lumea.

Ar putea fi mutat la alt serviciu unde să se găsească singur ca să nu-și consume puterea nervilor în paguba serviciului și nemulțumirea publicului.

—m.—

x Curtea de casație s'a întrunit eri în secții unite.

D-nii Buzdugan și Stambulescu prim-președinte și procurorul general al înaltei Curți, au adus la cunoștință moartea procurorului de secție Kessim, făcând elogiul activității lui de magistrat integru și simpatic.

Complot fascist ?

După așa zisul complot comunist, autoritățile din Capitală cercetează acum un complot fascist.

S'au făcut câteva descinderi și au fost conduși la poliție fasciștii Istrate și Tudose Popescu. Nu s'a putut însă preciza nimic.

Dar pecînd muncitorii odată arestați, sunt ținuți cu lunile în prevenție, cei doi fasciști au fost imediat puși în libertate.

Spionaj unguresc în Ardeal
Un plutonier român arestat la Sibiu

La Sibiu a fost arestat plutonierul Tafan din serviciul Comandamentului VII armată.

El a transmis guvernului din Budapesta numeroase ordine militare secrete, în schimbul unei importante remunerații bănești.

Odată cu Tafian, a fost arestată nevasta precum și socrul lui.

Accident de tramvaiu

Aseară, pe când tramvaiul No. 6 venea spre Abator, din cauza noroiului, a început să patineze, în str. Elena Doamna și a sfârmat o căruță întâlnită în cale.

Un nou viol în localitate

Fata Natalia Iacob, din str. Eternității 80, a reclamat azi poliției—că un vecin Morțun Roșu, pătrunzând în casa ei, în cursul nopței, ar fi siluit-o.

Morțun a fost arestat

INFORMAȚII

x *Oficiosul „Indreptarea" anunță că legea accelerării judecăților va fi abrogată.*

x *D-l căp. Corjescu, prefect al poliției ne comunică că știrea privitoare la mutarea sa la epitropie este neexactă și d-sa crede că este dată prin ziare de către un maniac.*

x După cum am anunțat, examenul de definitivat al învățătorilor începe la 14 Mart.

la Iași vor depune examene învățătorii din județele Iași, Vaslui, Fălciu și Soroca, în fața comisiunii compusă din d-nii S. Bârsănescu președinte, M. Costăchescu, V. Florea, M. Botez, V. Petrovanu și Iulia Rik membri.

x EXAMENELE DE CAPACITATE.—Ministerul instrucțiunii a fixat următoarele date la care se vor ține examenele suplimentare de capacitate:

Limba română la 2 Mai a. c. în loc de 4 Aprilie a. c.

Istoria la 6 Mai, în loc de 1 Mai a. c.

Dreptul la 11 Mai a. c. în loc de 1 Mai a. c.

De asemenea examenul de capacitate, specialitatea „Științe comerciale", pentru recrutarea personalului didactic la școlile comerciale de băieți si fete ce urma să se înceapă la 1 Martie, s'a amânat pe 1 Aprilie.

x *Universitare.*— Posturile vacante la Biblioteca Universității Iași, vor fi scoase la concurs.

*

La facultatea juridică, începe în cursul acestei săptămâni concursul de agregație pentru ocuparea catedrei de Istoria doctrinelor Economice.

*

Comisia examinatoare a proclamat eri ca docent universitar la chirurgie pe d. dr. Gh. Petrescu.

x Comitetul societății „Reuniunea Femeilor Israelite" anunță publicul că representația dată în folosul școalei, are loc astăzi Marți 8 Martie la Cinema Sidoli.

x Rezultatul alegerilor eparhiale de la Podul Iloaie nu este definitiv, fiind de la o singură secție.

Totalizarea rezultatelor se va face în ziua de 20 Martie la Tg. Frumos, când se va proclama rezultatul.

D. Valeriu Bulgaru, și-a retras candidatura.

x Consiliul de război a condamnat eri pe fostul impiegat dela stația C. F. R. Pașcani la un an închisoare pentru delapidare.

x Camera de punere sub acuzare, a respins apelul făcut de Filip Cruparu, menținându-l arestat.

x Parchetul a deschis o anchetă pentru a se stabili condițiile misterioase în care a murit d-na Elena Irimia din Str. Cercel.

x In legătură cu spargerea casei de fier a „Primei societăți de Economie" din strada Palat, Siguranța locală cercetează pe doi basarabeni în baza unui denunț.

Originari din Chișinău. ei sunt cunoscuți ca vechi spărgători.

x „Asociația studenților români din Franța" ne trimite o adresă semnată de d. dr. Odăgescu președinte și d. A. Philippide secretar.

In adresă se spune că Iosif Bogdan, arestat la Paris pentru excrocherii și falsificări de pașapoarte, nu face parte din zisa Asociație; in schimb, e vicepreședintele unei alte Asociații, gălăgioasă și măruntă, alcătuită din vre-o 30 membri și care-i prezidată de studentul Aurel Ianculescu.

x Primăria face cunoscut următoarele:

In vederea recensementului ce urmează a se face în curând, rugăm pe D-nii funcționari publici de a scoate dela Instituțiunile de unde fac parte. Certificate sau dovezi, semnate de șefii de serviciu, de salarul ce-i primesc lunar, restul de contribuabili cari nu sunt funcționari, de a scoate chitanțe sau adeverințe dela Stat, la cât este impus anual.

Toate acestea împreună cu Contractele de închiriere etc. le va avea în tot momentul la domiciliu pentru ca atunci când va sosi Comisiunea să poată face impunerea exactă și a nu aduce nemulțumiri.

x CAZ CIUDAT.— In strșda Carol, sergeutul de poliție a surprins o femee care purta în brațe un prunc mort, în etate de vre-o 3 luni.

Dusă la secție, s'a stabilit că femeia se numește Lența Tanase, servă la cârciuma Leibovici din gară.

Ea a declarat că ducându-se cu copilul bolnav spre Caritatea, micuțul a murit în brațele ei.

Din ordinul Parchetului copilul a fost trimes la morgă spre autopsie.

x **Convocarea țărăniștilor.**—Membrii organizației partidului țărănesc care au aderat și aderă la acțiunea politică a d-lui dr. Lupu, au fost convocați pentru Joi 10 Mart ora 6 seara, în sala de jos a hotelului Binder.

Vor da lămuriri d. prof. I. Borcea și unii fruntași din București, și se vor lua hotărâri cu privire la organizare și propagandă.

x Mitropolia a aprobat numirea preotului Gh. Tudorache ca spiritual al seminarului local.

x Ofițerii activi și de rezervă din orașul și județul Iași, se întrunesc Mercuri 9 Martie ora 6.30 seara la Primărie, pentru alegerea comitetului și statutului cooperativei pentru procurarea materialelor de construcții.

x D. prefect I. Axinte se află serios bolnav de gripă.

x *Pentru combaterea fraudelor vinicole.*—La ministerul de agricultură s'a întocmit un proect de lege pentru combaterea fraudelor cu vinurile.

Se prevede unificarea tuturor legilor în această materie și a înființării de laboratoare și a unei poliții viticole.

Tribunalul Jud. Iași secția 3-a

PUBLICAȚIE DE VANZARE

No. 911 din 29 Ianuarie 1927

Dl. Vigder Kahane din Iași str. Labirint No. 15 prin petiția înreg la No. 657 | 927 a cerut Trib. Iași s. III-a să autorize Corpul Portărelilor Iași să facă Comandament și toate formele de vânzare prin licitație publică a imobilului din Iași str. Păcurari No. 111 propr. debitorului Dimitrie Constantinescu propr. dom. în Iași la imobilul urmărit pentru a se îndestula cu suma de 80.000 lei capital, procente și cheltueli de urmărire, ce are a lua în baza Obligației Ipotecare autent. la No. 517 | 925, înscris la No. 52 | 925 și învestit cu form. exec. la No. 345 | 926. Tribunalul admițând cererea prin Jurnalul No. 584 | 927 a autorizat Corpul Portărelilor Iași să facă formele de vânzare prin licitație publică a imobilului urmărit; s'a făcut și comunicat comandamentul No. 1595 | 926 după care conform art, 503 proc. civ. s'a făcut procesul Verbal de situație al imobilului urmărit care este: Imobilul din Iași str. Păcurari 111 este compus din două corpuri de casă și anume: Corpul principal ce este la față în str. Păcurari, compus din una prăvălie, una odae pentru biliard servind și pentru cafenea în dos două camere despărțite una de alta prin un antret, două subsoluri și o bucătărie, al doilea corp de casă se află în dosul Corpului Principal în fundul curței și este compus din patru camere, ambele corpuri de casă sunt construite de zid acoperite cu tablă. Tot în fundul curței se mai află o ghetărie acop. cu stuh. și un closet de scânduri. Imprejmuirea este făcută din scânduri vechi și noi la față din stradă este o poartă, este instalație de apă și lumină. Intreg imobilul se megieșește la răsărit cu strada Păcurari, la apus cu Șos. Moara de foc și imobilul Rota Schor, la miază zi cu imobilul Augustin Frantz și la miază noapte cu imobilul Savel Griză. Intreg imobilul se află în stare bună și are o curte mare în dosul corpului principal: Imobilul are următoarele sarcini conform cu lista de sarcini făcută de Grefa Trib. Iași s. III-a: 60.000 lei fără procente în baza ipotecei înscrisă la No. 211 | 924 constituită de D. Constantinescu în favoarea d-lui Const. Berea; creanța de mai sus plus 100.000 lei cu proc. de 6 la sută pe an în baza ipotecei înscrisă la No. 298 | 925, constituită de D. Constantinescu în favoarea D-lui Vigder Kahane iar urmăriri, Comandamentul de mai sus.

Se încunoștiințează că vânzarea și adjudecarea acestui imobil va avea loc în pretoriul Trib. Iași s. III-a *în ziua de 6 April 1927 ora 12 amiază*, începând licit. publică de la suma de 250.000 lei fixată de creditor.

Sunt somați toți cei ce au vrun drept de arendă, chirie, ipotecă sau alte privilegii ca înaintea adjudecării să arăte înaintea Tribunalului pretențiile lor, cunoscând că în urmă nu li se vor mai ține în seamă.

Dosar No. 2245 | 925

Președinte, M. EȘIANU

Portărel, Indiscifrabil

INSEMNARI LITERARE
(Continuare din pag. I-a)

tul lăuntric alternează cu imaginile de o rară frăgezime de nuanțe. Adesea ai impresia că poeziile sunt scrise de o femee, atâta gingășie și sensibilitate găsești ingropate în ele. De pildă:

Departe-un stol de grauri
drotează, leneș, zarea,
Ce se'nfioară-asemeni cu
strunele de harpă,
Un altul se'ncovoaie —
fluidică eșarpă —
Ce'n calda lui mătase susține înserarea

Singura obiecție ce se poate face este aceia că poetul întrebuințează des cuvinte de pur franțuzism. Dacă ne gândim însă că d. Perpessicius a turnat o proză aspră în rime suave, ajungem să ignorăm cu desăvârșire acest mărunt defect de lexic. Și apoi observația aceasta apare numai când simțul cetitorului se transformă în scalpel de cronicar. Altfel volumul d-lui Perpessicius e o sursă de inspirație proaspătă și — repet— oricând cetit, va trezi un fior de caldă duioșie.

Lecturi contemporane

Popularitatea lui Dekobra m'a îndemnat să-l citesc, dar m'a învățat în acelaș timp că un scriitor popular nu este întotdeauna un scriitor bun. Auzisem despre Dekobra, înainte de a-l citi, că fabrică așa numita „literatură galopantă" îmbâcsită de peripeții și senzațional. Dar, în definitiv senzaționalul place atunci când este realizat, de pildă, în maniera lui Benoit sau a lui Kessel. Lucrările lui Dekobra însă te descurajează. De aceia oricât aș încerca să schițez subiectul romanelor sale, observ că m'aș strădui în van.

Eroii săi sînt ființe aproape inexistente; personagiile sale sînt simple fantoșe. Un lucru este cert; Dekobra are o imaginație bogată, astfel că nimic din celace ar putea produce emoții ieftine nu-i scapă neutilizat. Găsim, spre exemplu, scene de sentimentalism brutal amestecat cu instincte incestuoase, descrteri de taverne unde se bea opium și hașiș, pasagii care zugrăvesc moravurile dubioa se ale societății londoneze și alte multe pagini de felul acestora. In asemenea caz, m'am întrebat de ce criticii francezi nu fac, ceiace Jules Lemaître a făcut cu Georges Ohnet. M'am convins însă îndată că procedeul lor, pentru scriitori de talia lui Dekobra, este soluția cea justă: ignorarea și conspirația tăcerii.

Un album intim

Cartea lui Carco e o sumă de reminiscențe și impresii. Autorul și-a adunat în volum principalele momente din viață trăite în tovărășia scriitorilor și prietinilor săi. Găsim amintiri despre Max Jacob, Roland Dorgelès, Pablo Picasso, Mac Orlan, Utrillo și alții, foarte mulți alții. Păcatul lui Carco este că se mulțumește să ne relateze numai faptul anecdotic și nimic mai mult.

In plus multe numiri puțin sau de loc cunoscute fac dificilă înțelegerea unor pasagii, dând cărții un caracter pur regional. Dealtfel majoritatea întâmplărilor expuse au o tinctură epocală. Adesea însă întâlnești pagini duioase, care trezesc în cetitor melancolia specifică oricărui trecut. Și astfel lucrarea lui Carco aduce plăcerea unei lecturi interesante.

i. b.

SE CAUTA UN AGENT contra salar la Soc. „Ajutorul Nostru".

*

„Ajutorul Nostru" a adus un mare transport de *încălțăminte* moderne pentru barbați, dame și copii și pantofi de fir pentru *desfacere*,

*

Ocazional se vând:

1). Lână țigae pentru covoare

2). Un covor persan.

și diferite lucruri de valoare.

Se primesc spre vânzare sau în gaj bijuterii, antichități, covoare persane, etc.

*

Dactilografie se poate învăța bine în timp de o lună. Se copiază acte în str. Cuza Vodă 71

BIBLIOTECA UNIVERSITĂŢII IAŞI

ANUL XXIII No. 5937 — 3 LEI EXEMPLARUL — JOI 10 MARTIE 1927

Biblioteca Universităţii Loco

ABONAMENTE
Lei 1000 pe un an
„ 500 . . „ 6 luni
„ 300 . . „ 3 luni

OPINIA

ZIAR POLITIC COTIDIAN

ANUNCIURI
se primesc la toate
[...]nţiile de Publicitate
[...]i la
[...]raţia ziarului
Iaşi [...] Gh. Mârzescu 17

CUM S'A INDEPLINIT ŞI CE INSEAMNA

RATIFICAREA DE CĂTRE ITALIA A TRATATULUI BASARABIEI

După ce Sâmbătă am scris: *vine rati icarea Italiei*; sunt foarte mulţumit să scriu astăzi: *A venit ratificarea Basarabiei!* Totul e bine, care se sfârşeşte bine, deşi sora noastră Italia a greşit amânând atâta timp ratificarea, pentru interese personale, adică până ce Anglia i-a dat avantaje care întrec cu vârf şi îndesat avantajele pe care conta Mussolini că le va avea de la Rusia.

Actul diplomatic al Italiei este o dovadă strălucită despre interdependenţa popoarelor. Naţionalismul chinez, a contribuit mult, ca să ni se dee o satisfacţie naţională prin ratificarea de către Italia, a tratatului dela Paris relativ la alipirea Basarabiei.

Mişcarea naţionalo-chineză sprijinită de Soviete, adversarele fanatice ale Angliei, a adus punerea la index a Rusiei de către toate statele Europei, obligate să ţie socoteală de interesele şi sentimentele Angliei.

Franţa a refuzat să reiee tratative cu Sovietele pentru o convenţie comercială, în ziua când Italia dădea un picior Sovietelor prin ratificarea alipirei Basarabiei la România Mare, şi tot din aceleaşi motive: curtenirea Angliei. Până şi Germania va relua tratativele şi va încheia o convenţie comercială cu Polonia, tot pentru ochii Angliei.

*

Acuma când ratificarea Italiei ne scoate din tremuriciul în care ne-a vârât diplomaţia noastră — guvernul de la Octomvrie 1920 — putem spune pe şleau la ce eram expuşi prin neratificare, şi ce câştigăm prin ratificare.

Un om sănătos tun, de frică că-i bolnav, — bolnavul imaginar — se duce la un doctor, iar acesta din preocupări personale, îi descoperă o boală gravă... iată ce a fost România la Paris faţă de marile puteri, cu chestia Basarabiei.

Basarabia era o provincie românească pentru raţiuni de ordin etnic, istoric, cultural. Ea se alipise cu toate formele pe baza principiului autodeterminărei. Nu-i lipsea absolut nimic validităţei alipirei.

Ce am căutat la Paris? Pentru ca marile puteri să ne arunce următoarele considerente, pe care să ne oblige să le semnăm:

„Considerând că în interesul „păcii generale în Europa este „nevoe să se asigure de pe acum, asupra Basarabiei o su„veranitate răspunzând aspira„ţiilor populaţiei după (ce Sfa„tul ţărei votase alipirea cu „mare majoritate) şi garantând „minorităţilor de rasă sau de „limbă protecţiunea care este „datorită".

Acest tratat după textul art. 9 nu intră în vigoare (cu pretenţiune de a face provizor şi precar votul Sfatului ţărei) decât după ratificarea puterilor semnatare, ratificări care se vor depune la Paris la ministerul de externe.

Ceea ce e şi mai grav este că noi am iscălit un tratat cu dispoziţiuni umilitoare, care ating drepturile noastre de stat suveran. Iată o mică mostră:

Art. 7.— *Inaltele părţi contractante* (ceteşe România Mare) *„recunosc că Gura Dunărei, „zisă Gura Chiliei, trebue să „treacă sub juridicţiunea Comi„siunei europene a Dunărei.*

„In aşteptarea încheerei unei „convenţiuni generale pentru re„gimul internaţional al apelor, „România se angajează să a„plice porţiuni din sistemul flu„vial al Nistrului regimul pre„văzut în art. 332, 333, 338 „din tratatul de pace **cu Ger„mania** *din 28 Iunie 1919".*

In ori ce caz nu putem felicita guvernul Averescu din Octombrie 1920 care a semnat un astfel de tratat.

Noroc că ratificarea, dă caracterul de definitiv votului sfatului ţărei.

A. A. BADAREU

D. MASSARIK

preşedintele republicei Cehoslovace, a fost sărbătorit cu prilejul împlinirei vrâstei de 77 ani. D. Massarik a plecat în călătorie în Elveţia, de unde îşi va continua drumul în Orientul apropiat.

Actualităţi politice

— —

Viitorul guvern

La întrunirea din Chişinău, d. dr. Lupu şi-a precizat mobilul acţiunii sale politice. E vorba ca viitorul guvern liberal să fie denumit „guvernul naţional" şi să aibă în colaborare partidul ţărănesc al d-lui dr. Lupu.

Acest lucru l-am anunţat noi din capul locului. Mai adăogăm că acelaş rol de colaborator al liberalilor este rezervat şi partidului naţional al d-lui Goldiş.

Formula revenirii liberalilor la putere va fi „guvernul naţional" al partidului liberal, cu ţărăniştii şi ardelenii (adică dr. Lupu şi Goldiş).

D. dr. Lupu e atât de sigur de această combinaţie încât afirmă mereu că el va reuşi să guverneze, în timp ce d-nii Maniu şi Mihalache se vor zbate mai departe în opoziţie.

Eşecul neo-fripturismului

E vorba de d. Victor Moldovan. D-sa a fost fripturist întâia oară, când a dezertat de la naţionali pentru a primi binefacerile puterei averescane. Şi a voit să fie fripturist a doua oară, tradând pe d. Goldiş pentru un scaun de subsecretar de Stat.

Dar deocamdată, ultima manevră de neo-fripturism a căzut în baltă. Decretul de subsecretar al d-lui Moldovan încă n'a apărut în Monitor.

Rezistenţa goldiştilor (şi a d-lui Ionel Brătianu) a încurcat o sumedenie de pofte şi socoteli.

Leon Blum şi guvernul român

La o recentă întrunire în Paris, în care s'a protestat contra felului cum sunt tratate minorităţile în România, a luat cuvântul şi fruntaşul socialist d. Leon Blum. Cu acest prilej, ziarul integral „Universul" a subliniat faptul că d. Blum este evreu.

Şi iată că oficiosul guvernamental şi antisemit „Indreptarea" critică cu asprime atitudinea „Universului", arătând că d. Blum a rostit un discurs moderat şi obiectiv.

„Ar fi de dorit ca personalităţile politice străine să nu fie atacate în presa noastră",... accentuiază „Indreptarea".

Mai mare mirarea!

Vechea zicătoare românească: Nici nu ştii de unde sare iepurele...!

X.

Centenarul lui Laplace

Lumea ştiinţifică a comemorat la 5 Mart, împlinirea a 100 ani de la moartea marelui matematician şi astronom francez *Pierre Simon Laplace.*

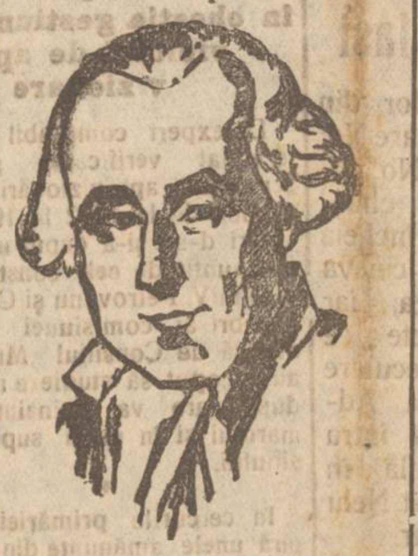

Laplace s'a născut la Beaumont-en-Auge în 1749; a fost profesor de matematici şi membru al Academiei de ştiinţe. A rămat celebru prin hipoteza lui asupra sistemului planetar, verificată apoi în chip exact. Laplace a murit în anul 1827.

Din toată lumea

— —

Albert Thomas huiduit la Atena.— D. Albert Thomas, directorul biroului internaţional al muncii din Geneva, se află în călătorie în Balcani. Distinsul personaj a păţit la Atena ceia ce a păţit la noi d. Guernut.

D. Thomas a fost huiduit în gară de o bandă de comunişti.

*

Lupii la Constantinopol. Un frig neobişnuit s'a lăsat asupra Constantinopolului. Cu acest prilej, haitele de lupi au apărut numeroase pe ambele maluri ale Bosforului, îngrozind populaţia.

*

Exploatarea petrolului.— Importanţa industriei petrolului se datoreşte împrejurărilor în care îi se face exploatarea.

Locul de frunte pe care-l ocupă această industrie e datorit calităţilor acestui produs ce-l găsim împrăştiat în toată lumea.

Petrolul se presintă sub forma unui lichid negricios şi se găseşte în diverse colţuri ale pământului.

El se întrebuinţează din cele mai vechi timpuri, chiar Egiptenii îl întrebuinţau la prepararea momiilor.

Inainte de Isus Cristos era combustibilul care întreţinea „focurile sacre" din temple.

In Statele-Unite exploatarea petrolului a ajuns maximul.

Chestiunea originei petrolului a dat naştere la multe discuţii iar ipotezele relative la această chestiune sunt încă discutabile.

In pag. III-a
Ultima Oră

NENOROCIREA MINIERĂ DIN ANGLIA

Locul unde s'a produs explozia în minele *Cum* din Walles (Anglia). Publicul adunat la intrarea în mină, aşteaptă scoaterea celor 53 cadavre.

Fiul lui Franz Ferdinand

pretendent la tronul Ungariei

Budapesta (Ceps).— Istoria căsătoriei arhiducelui Franz Ferdinand este cunoscută. Şapte ani dearândul „Inaltul domn dela Konopişte" bătea drumul la curtea arhiducelui Friedrich, în care timp fiecarre din cele 7 fiice ale lui Friedrich sperau că pe dânsa o va lua în căsătorie viitorul împarat al Austriei. Au fost desamăgite Arhiducele Franz Ferdinand, moştenitorul tronului Austro-Ungar s'a căsătorit, după cum se ştie, cu o damă de onoare dela curtea arhiducelui Friedrich, contesa Sophie von Chotek, căreia Imparatul Franz Iosef i-a dat apoi titlul de ducesa von Hohenberg. Această căsătorie a fost morganatică şi ea a obligat pe Franz Ferdinand să depuie jurământul că nici soţia nicii fii săi nu vor avea dreptul de succesiune la tron.

Acest jurământ a fost declarat de unele cercuri maghiare nevalabil şi astfel *a fost pusă pe tapet venirea lui Max de Hohenberg la tronul Ungariei.*

Legitimiştii din Budapesta s'au ridicat cu cea mai mare indignare contra aducerii în discuţie a acestei chestiuni. Adepţii lui Hohenberg s'au pus însă în legătură cu pastorul curţii din Viena dr. Mayer: care a declarat că dreptul bisericesc nu se poate referi la persoane încă neexistente şi ca atare *jurământul* lui Franz Ferdinand, depus încă înaintea naşterii lui Max de Hohenberg *nu poate rămânea în vigoare.*

Zilele acestea, partizanii lui Max de Hohenberg au declarat că legitimiştii nu pot spera să aducă la tronul Ungariei pe Otto, atâta timp cât vor trăi urmaşii lui Franz Ferdinand. Cert este că noul pretendent la tron va da mult de lucru cercurilor monarhiste din Viena şi Budapesta.

D. Cerchez şi taxele benevole

Cum vor plăti negustorii de două ori — Chestia fondului datorit căilor ferate

D. Costică Cerchez s'a sucit, s'a învârtit, şi a imaginat combinaţia de a pune mâna pe tot fondul refacerei.

Chestiunea era dacă, în urma taxei aplicată de primărie, comercianţii ar mai fi dispuşi să plătească şi d-lui Cerchez taxe benevole.

D. Cerchez a improvizat o adunare de negustori şi a decretat că, tot ce s'a încasat de la 1 Ianuar, revine exclusiv Camerei sale, cu excluderea primăriei şi a căilor ferate.

Bineinţeles, negustorii sunt liberi să plătească cui ce vor. Dar taxa legală aplicată de comună trebue plătită *obligator* comunei. Şi sumele datorite de fiecare negustor în parte, de la 1 Ianuar încoace, pot fi reconstituite după actele şi registrele dela magaziile c. f. r. Aşa că negustorii *riscă a plăti de două ori:* odată taxele deja încasate şi făcute cadou d-lui Cerchez; iar a doua oară taxele legale şi obligatorii impuse de comună, şi care nu pot fi eludate prin întrunirile d-lui Cerchez.

Că negustorii vor să plătească de două ori, îi priveşte personal. Cel ce va profita, va fi d. Cerchez, căci nu va mai fi cine să controleze din ce încasări s'a reconstituit vechiul fond depus la Banca Moldova şi pe care Camera de Comerţ îl datoreşte căilor ferate.

Această datorie veche de vreun milion lei, către c. f. r. (dinainte de 1 Ianuar) trebue negreşit achitată. Credem că d. Cerchez o va achita, căci va avea de unde, fără a se mai controla ce parte din fond e restituită de Banca Generală şi care parte e acoperită din noile încasări, — (noile încasări consimţite de negustorii d-lui Cerchez, peste taxele ce vor fi încasate a doua oară de către Comună).

Sinuciderile şi Revoluţia rusă

— —

O cronică a lui André Gide — Paradoxul Revoluţiei ruse

André Gide, marele scriitor francez a început în „La Nouvelle Revue Française" un fel de cronică asupra *faptelor diverse.* El a făcut apel la toţi lectorii să-i trimită faptele diverse cele mai caracteristice din punct de vedere psihologic, pe care le întâlnesc fie în experienţa personală, fie în diferite ziare şi publicaţii.

Primele rezultate ale acestui apel n'au fost prea satisfăcute. Gide a primit multe scrisori, dar cu fapte fără nici o semnificaţie. Pentru orientarea pe viitor, scriitorul francez arată câteva domenii neexplorate încă. In special subliniază că până astăzi *curiozitatea*, unul din resorturile activităţii noastre, a fost trecut cu vederea până acum şi n'a fost studiat aproape de loc. Dă date foarte interesante asupra curiozităţii la enimale şi îşi exprimă speranţa că cetitorii îi vor trimete lucruri interesante în această chestie, deşi ştie că sunt foarte rari acei care au gustul observaţie şi ştiu să observe bine.

*

In aceeaşi cronică, Gide reproduce o scrisoare extrem de interesantă a d-rului Marca Mützner din Ajaccio, relativ la sinuciderile în timpul Revoluţiei ruseşti.

„D-rul Serin, începe corespondentul, a publicat curând în „Presa Medicală" o anchetă medico-socială asupra 307 sinucişi. Pentru el, „mizeria este una din marile furnizoare pentru sinucidere".

Or, revoluţia rusă şi foametea care a urmat, au fost un câmp imens şi tragic deschis pentru o anchetă medico-socială.

„A priori se putea prevedea o

(Continuarea în pag. IV-a)

(9) Criminalitatea şi cauzele ei multiple

EDUCAŢIA ANTIALCOOLICĂ

Societăţile de temperanţă.— Cum se procedează în Anglia

de Dr. N. E. Idieru

Văzurăm că printre remediile propuse, cu scopul de a îngrădi alcoolizmul, sunt *educaţiunea antialcoolică şi societăţile de temperanţă*, datorite iniţiativei particulare.

Ei bine, ceeace nu s'a putut dobândi prin legi quasi-draconice, s'a realizat decătră iniţiativa privată, cu foarte bune rezultate.

Educaţia antialcoolică neputându-se desăvârşi decât prin persuasiune, s'a propus ca fără încetare şi pretutindeni—în familie, prin şcoale, la regiment, depe catedrele universităţilor populare, prin broşuri şi ziare, conferinţe—lozinca să fie combaterea înverşunată a alcoolului, demonstrând: a) că alcoolul este o otravă; b) că uzul lui, chiar în doze mici, nu poate folosi la nimic şi c) că alcoolul este foarte pernicios organizmului omului.

Cât despre *societăţile de temperanţă*, Anglia este patria lor iniţială şi ele numără peste 5000000 de membri, cari se abţin de abea alcool sub vreo formă, la care număr trebuiesc adăugaţi şi cele 3000000 de copii grupaţi în *„Bands of Hape".*

Aşa că—fapt mirobolant!— din întreaga populaţie engleză, *a 8-a parte nu pune în gură nici un strop de alcool...*

Negreşit că numai astă împrejurare poate fi cauza că în Anglia consumaţia alcoolului n'a mai crescut peste 9 litri pe cap şi pe an; consumaţie care este menţinută la acest procent, numai de restul populaţiei, care bea încă, cu toată rigoarea legilor prohibitive.

Dealminteri, este interesant a se şti de când se lucrează şi cât de intens se lucrează în acest senz în Anglia.

Incă din anul 1873, englezii au născocit aşa-zisele Cafenele de temperanţă. Cea dintâiu s'a înfiinţat la Bristol. Din acest an şi până la 1896, numărul lor s'a urcat la peste 7000 cafenele de acestea, răspândite prin toate centrele populate, instalate cu tot confortul dorit, bine încălzite, perfect luminate, foarte curat întreţinute şi având sale de lectură, saloane pentru conversaţii, etc. şi, de printre consumaţiile cărora, alcoolul lipseşte cu desăvârşire.... Aceste 7000 de cafenele sunt frecventate de peste 5000000 membri!

In Londra, prin cartierele cu totul sărace şi mahalale, se găsesc aşa zisele „Coffe-taverns" şi „Tea-rooms". Tot la Londra, prin cartierele bogate, cafenelele de temperanţă sunt instalate în mod splendid.

„Palatul poporului, pentru abstinenţi", posedă o sală de con...

(Continuarea în pag. IV-a)

TEATRUL SIDOLI COMPANIA „CARABUŞ" 120 Persoane — Mare Succes **Direcţiunea C. TANASE**

Joi 10 Martie 1927 la orele 9 seara

Intr'un ceas bun

Revistă în 2 acte 16 tablouri de N. Kiriţescu

Sâmbătă 12 Martie la orele 9 seara

VIVAT

Revistă în 2 acte 16 tablouri de N. Vlădoianu şi V. Rodan

MATINEU — Duminică 13 Martie 1927 — SEARA

VIVAT

Revistă în 2 acte 16 tablouri de N. Vlădoianu şi V. Rodan

Intr'un ceas bun

Revistă în 2 acte 16 tablouri de N. Kiriţescu

Cele mai mari succese din Bucureşti jucate fiecare peste 45 Reprezentaţii — In rolurile principale : Nataliţa Pavelescu, Ecaterina Vasiliu, Violeta Ionescu, Lizica Petrescu, Roji-Roj, E. Dorjean, C. TANASE, T. Protopopescu, P. Codruţ, Dan Demetrescu, M. Ştefănescu, I. Lorent, Jenn Anghelescu, I. Giovani, Ţuchi Eremia, 60 balerine *Mare Balet* 60 balerine — Celebrul dansator dela Teatrul Folies Bergeres din Paris JIMMY — Orchestra Jazz-Band proprie conducerea D-lui Al. Bărcănescu, Biletele la Casa Teatrului

BECURI

electrice, noul voltaj

cele mai solide, cele mai rezistente, din fabricile cele mai renumite: **Philips, Osram, Tungsram, Mazda Ferrowatt, Orion**, etc. mărci garantate, cumpărat mai eftin ca oriunde numai la Depozitul general

Zaharia Weiss

Piaţa Unirei

De vânzare

In cea mai frumoasă poziţiune a Tatarăşului Comisia V-a, un loc frumos la stradă, cu pomi fructiferi circa 1800 m. p. eventual şi casă, lumină, apă şi tramvai la scară. Se face înlesnire de plată.

A se adresa *C. M. Creţu*
Portărei Iaşi

Tribunalul Jud. Iaşi Secţia III-a

Publicaţie de Vânzare

No. 2220 din 7 Martie 1927

Se încunoştiinţează că Tribunalul Iaşi s. III-a, în urma raportului D-lui Judecător Sindic No. 1507 | 927, prin Jurnalul No. 1890 | 927 a autorizat a se scoate din nou în vânzare prin licitaţie publică, prin mijlocirea Corpului de Portărei Iaşi şi în condiţiile Jurnalului anterior, averea falitului M. M. David din Iaşi, str. Cost. Negri No. 59, cpmpusă din mărfuri şi mobilier casnic, evaluată de expert la suma de 130.060 lei şi Portofoliul compus din creanţe Lei 190.376.

Vânzarea şi adjudecarea acestei averi va avea loc în ziua 11 Mart 1927 ora 2 p. m. la faţa locului în Iaşi, str. Costachi Negri No. 59, începându-se licitaţia publică de la suma de 130.060 lei, evaluată de expert, şi a Portofoliului în camera d-lui Jude Sindic, cu facultatea D-lui Jude Sindic, de a o începe şi de la o sumă mai mică, sub rezerva omologărei Tribunalului.

Dosar No. 52 | 926
Preşedinte, M. EŞIANU
Portărel, Ern. Antoniade

MIRCEA C. SERION

DOCTOR IN DREPT
AVOCAT
Birou de Notariat
Str. Muzelor 4

România
Tribunalul Judeţului Iaşi s. III-a Comercială
sub Preşidenţia D-lui M. Eşianu Preşedinte
D-l V. Iorga Judecător
Şedinţa din 7 Debembrie 1926
PROCES-VERBAL No. 9170
TRIBUNALUL
Pe baza Art. 695 şi următorii din Cod. Com.

Hotăreşte

Declară în stare de faliment pe Iosif Froimovici comerciant din Iaşi str. Cuza Vodă No. 42.

Numeşte Sindic pe D-l Jude Sindic al acestu iTribunal.

Ordonă aplicarea sigiliilor pe întreaga avere a falitilor cu care se deleagă pe Dl. Judecător sindic al acestui Tribunal.

Fixează provizoriu epoca încetării plăţilor la 2 Ianuarie 1925.

Stabileşte termenul de 17 Decembrie 1926 până când creditorii sunt obligaţi să prezinte la secretariatul Sindicului declaraţiile de creanţele lor.

Fixează termenul de 8 Ianuarie 1927 orele 12 din zi când va proceda la încheerea procesului verbal de verificarea creanţelor lor.

Ordonă numitului falit ca până în termen de trei zile să prezinte bilanţul şi registrele sale comerciale.

Această sentinţă se va executa provizoriu.

Se va îndeplini dispoziţiunile art. 709, 710 şi 943 din cod. com. şi conform art. 712 cod. comp. se va comunica câte o copie D-lui Prim Procuror şi D-lui Jude. Sindic al Tribunalului.

Cu drept de opoziţie şi apel înlăuntrul termenului prescris de art. 711 din cod. com.

Dată şi pronunţată în şedinţă publică astăzi 7 Decembrie 1926.

ss). M. Eşianu
ss). V. Iorga
Grefier, ss) A. Bogdan
Conformă N. Constantinescu

România
Grefa Trib. Iaşi S. III-a
Legalizează prezenta copie fiind conformă cu originalul.
Grefier, I. Popovici
No. 962 — 1927 Ianuarie 19

Tribunalul Jud Iaşi, Secţia III-a

PUBLICAŢIE DE VANZARE

No. 2223 din 7 Martie 1927

Tribunalul Iaşi S. III-a, com. în urma raportului D-lui Judecător Sindic al Trib. Iaşi No. 1189 | 1927, prin Jurnalul No. 1308 | 1927, a autorizat Corpul Portăreilor Iaşi, să scoată din nou în vânzare prin licitaţie publică, averea falitului Avram Leibovici din Iaşi, str. Smârdan No. 69, compusă din mobilier casnic, scaune, mese, paturi, şifoniere ş. a. conform inventarului. evaluată de expert, la suma de 526.000 lei.

Vânzarea şi adjudecarea, acestei averi va avea loc în ziua de 11 Martie 1927, ora 4 p. m. la faţa locului mai sus arătat, începându-se licitaţia publică de la suma evaluată de expert, cu facultatea D-lui Jude Sindic de a o începe şi de la o sumă mai mică, sub rezerva omologărei Tribunalului.

Dosar No. 45 | 926
Preşedinte, M. EŞIANU
Portărel, E. Antoniade

Publicaţie

Se aduce la cunoştinţa celor interesaţi că la Primăria oraşului Bălţi, având a fi vacant postul de Inginer Şef al Serviciului Technic Comunal, Primăria primeşte cereri pentru ocuparea acestui post.

Condiţiunile pentru a fi primit sunt următoarele :

1) Să fie Inginer de lucrări publice, sau inginer arhitect cu cunoştinţă în lucrările de construcţiuni publice, drumuri, lucrări. edilitare şi chestiuni de u banism modern.

2) Să aibă diploma sau certificatul de studii Superioarc.

Condiţiunile de plată şi orice alte informaţiuni se pot afla la Primăria Oraşului Bălţi.

Cererile cu diploma, certificat sau acte de naţionalitate şi orice acte de lucrările efectuate se primesc până la dâta de 20 Martie a. c.

Ptimarul Oraşului Bălţi
Indiscifrabil
Secretar, A. Popescu
No. 3427 — 4 Martie 1927

Inştiinţare

Prima Societate de Economie din Iaşi

proprietarea caselor din Strada Ştefan cel Mare No. 49 şi Nemţească No, 7, aduce la cunoştinţa chiriaşilor că nu pot încheia contracte noi cu alt cineva de cât cu Societatea, iar cei cari au contracte ce sunt în curs de executare vor depune chiria la Administraţia Financiară întru eât Societatea se află în proces cu D-l Avocat Nelu Ionescu pentru onorar.

Salda-contist

cu practică îndelungată se angajează imediat.

A se adresa la ziar sub A. C.

Sosită din Bucureşti

Execut în familie orice *Rochii, Robe-Mantouri, Pardesie*, şi orice toalete pentru Doamne, Domnişoare şi eleve.

Cele mai noui jurnale de mode. Ultimele noutăţi parisiene.

Chemată print'o cartă postală mă prezint la domiciliu.

Lora Moşcovici
Iaşi, strada Brudea

De arendat

chiar de acum via Constantiniu Forşt din Podgoria Vişan 10 ha. viţă pe rod, livadă, pământ de arătură cu acarete pe ea.

Doritorii se vor prezenta la casa cu No. 4 str. Trei Erarchi unde se va ţinea licitaţia orală în ziua de Joi 10 Martie ora 3 d. a.

SE CAUTA UN AGENT contra salar la Soc. „Ajutorul Nostru".

*

„Ajutorul Nostru" a adus un mare transport de *încălţăminte* moderne pentru barbaţi, dame şi copii şi pantofi de fir pentru *desfacere*,

*

Ocazional se vând :
1). Lână ţigae pentru covoare
2). Un covor persan.
şi diferite lucruri de valoare.
Se primesc spre vânzare sau în gaj bijuterii, antichităţi, covoare persane, etc.

*

Dactilografie se poate învăţa bine în timp de o lună. Se copiază acte în str. Cuza Vodă 71

DE VÂNZARE un corp de case situate în str. Ciurchi 97, compus din 9 odăi.

SE CAUTĂ dactilografi(e) cu practică îndelungată, „Biroul de dactilografie" Palatul Justiţiei. Primesc practicante.

DE INCHIRIAT 2 apartamente a câte 2 odăi şi câte o bucătărie str. Ciurchi 97.

Numai cu
150 lei
se execută în mod ireproşabi **orice ramă** culoarea mobile mărime naturală : în mahon frasin, nuc, aurit, metal etc.
Asotiment bogat 120 modele, numai la
Israel Bergher S-sor
str. Anastasie Panu 50

Ancheta de la primărie

în chestia gestiunii serviciului de aprovizionare

D. expert comptabil Luca a terminat verificarea gestiunei serviciului aprovizionării al primăriei, de la 1922 la 1926.

Ieri d-sa şi-a depus un raport amănunţit de cele constatate.

D-nii V. Petrovanu şi C. N. Ifrim membri ai comisiunei speciale numită de Consiliul Municipal, au început să studieze raportul, după care va fi înaintat primarului şi în urmă supus Consiliului.

*

In cercurile primăriei transpiră unele amănunte din raport.

Astfel se afirmă că o sumă de câteva milioane lei a fost întrebuinţată cu uşurinţă.

Rămâne de aşteptat atitudinea primarului.

Din Botoşani

Botoşani.— *Pruncucidere.*—In faţa cantonului No. 1 din str. Vânătorilor a fost găsit de mai mulţi ţarani cadavrul unui copil ou născut într'o groapă alăturea de şosea.

Anunţându-se imediat poliţia, la faţa locului a sosit d. comisar Cristescu, şeful siguranţei, care a început cercetările pentru descoperirea mamei criminale.

Cadavrul a fost trimis la casa mortuară pentru a se face autopsia.

Copil găsit într'un coş.— Pe Bulevard în dreptul casei cu No. 156 a fost găsit un coş, de nişte trecători.

In coş se afla un copilaş viu de sex femenin, acoperit cu papură şi paie.

Copilul a fost internat la Institutul de sugaci „Principele Mircea" din localitate.

Se bănueşte că pruncul ar fi al unei femei Maria G. Sindilaru care a dispărut din localitate. Se cercetează de poliţie.

Louis Adler

DOCTOR
E. GHELMAN
Specializat la Viena
Boli de Piele şi de păr
Sifilis şi Venerice
Tratamentul radical a blenoragiei acute şi cronice prin Uretroscopia (Iluminatul canalului uretral) Electrolyza, galvanocaustica, vaccinoterapia.
Str. GANDU No. 1 vis-a-vis de Cinema Elisabeta
Intrarea prin stradela Talpalari.
Consult. : 9-10 a. m. şi 2-7 p. m.
Duminică 11—12 a. m.

DOCTOR IN MEDICINĂ
M. WECHSLER
Specializat în Franţa în
ARTA DENTARĂ
Boli de gură şi de dinţi
Consult. 9-12 şi 2-7 p. m.
IAŞI, Str. Ştefan cel Mare 13
Casele Leon Mayer

DOCTOR
ISAC AVRAM
dela clinicile din Pavia, Milano şi Genova
BOLI INTERNE ;
SIFILIS, VENERICE
Cons. 8—10, 3—6
Pentru săraci gratis
Bul. Ferdinand (str. Gărei) 11

Elevi la învăţătura tipografiei se caută la Tipografia H. Goldner.

Dela balul Aviaţiei

Ofiţerii Grupului I Aviaţie Recunoaştere, aduc viile lor mulţumiri tuturor persoanelor care au avut buna voinţă de a lua parte la Balul Aviaţiei, dat în seara de 26 Februarie a. c.

Prin prezenţa Domniilor lor, şi-au manifestat atitudinea de deosebită atenţie către acei care prin serviciul lor pentru Siguranţa Ţărei îşi expun zilnic viaţa, iar prin obolul dat, şi-au arătat dorinţa de a răsplăti pe acei dintre Aviatori, care pe Altarul Patriei, trecând în viaţa veşnică, au luat loc între Eroii nemuritori ai Neamului.

Aducem mulţumirile noastre persoanelor care au bine voit a oferi cu atâta grabă şi dărnicie diferite obecte pentru înfăptuirea tombolei.

Aducem omagii de recunoştinţă Doamnelor şi Domnilor din Comitetul Organizator al Balului, care prin munca depusă, prin sacrificiile materiale făcute, prin donaţiunile oferite au contribuit la obţinerea frumosului rezultat moral şi material al Balului.

p. Ofiţerii Grupului I
Aviaţie Rec.
Lt. Col. Ştefan Alexandrescu
Comandant Grup. 1
Aviaţie Rec.

Militari condamnaţi

pentru furt de zahar

Consiliul de război al corp. IV, a judecat eri procesul intentat cu ocazia furtului de zahăr din gara Roman, săvârşit în vara anului 1924.

Trei soldaţi au fost surprinşi spărgând un vagon din care au furat 3 saci de zahăr.

Arestaţi, soldaţii Crijanovschi Burlacu şi Ichim din reg. 24 artilerie, au declarat că au furat zahărul din îndemnul plot. Anastasiu.

Consiliul a fost prezidat de d. col. Dumbravă, Comisar Regal fiind d. lt. Twers.

Consiliul a condamnat pe soldaţi la câte 2 luni închisoare iar pe plutonier 1-a condamnat la 8000 lei amendă.

Din Roman

Roman. *Furt.*— Hoţi rămaşi până în prezent nedescoperiţi au reuşit, prin spargerea unui geam, să fure de la regia Goldenberg mărfuri în valoare de peste 12.000 lei.

De notat e faptul că comerciantul locueşte în centrul oraşului, şi e abonat la societatea de pază „Fiducitatea".

Lazăr

INFORMAŢII

x *D-nii profesori Agricola Cardaş şi Haralamb Vasiliu au plecat aseară la Bucureşti ca delegaţi ai Universităţii de Iaşi pentru a insista pe lângă d. ministru Petrovici, ca să r dice secţiunea agricolă de pe lângă facultatea noastră de ştiinţe, la gradul de facultate, cum a făcut şi cu Şcoala de la Herestrău.*

x Muncitorii din Sindicatul „Artelor Grafice" din Iaşi, întrunindu-se la 3 Martie au redactat o moţiune prin care protestează contra dizolvării congresului sindicatelor unitare precum şi contra tuturor barbariilor şi ilegalităţilor, cerând încetarea teroarei ce se exercită asupra clasei muncitoare.

x *„L'Indépendance roumaine"* a apărut ieri reorganizată, cu o nouă direcţie. Programul din capul foaei, aceiaş hipocrizie, într'o coloană afirmă că va fi un organ complect independent şi va pastra o imparţialitate ingrală faţă de toate partidele politice de ordine (?!) iar în a doua coloană se declară : „profund ataşată tradiţi i sale",... după ce în fruntea gazetei pune : anul 51 No. 15,575 şi dă pomelnicul consilierilor societăţii Anonime, toţi militanţi liberali.

x Sindicatul lucrătorilor croitori s'a întrunit în ziua de 2 Mart şi a redactat un protest contra condamnării celor 16 muncitori cu ocazia incidentelor din gara de Nord.

x REGIUNEA III C. F. R. IAŞI.— Noile Direcţii regionale dela C. F. R. sunt în No. de 5, regiunea Iaşilor este a III-a şi cuprinde Bucovina întreagă, Moldova până la Muscel şi Banca, iar Basarabia până la Schinoasa, ultima staţie dela Basarabeasca. Avem capete de linii terminus : Folticenii, Botoşanii, Dorohoiul, Huşii, Hârlău, Mateuţi, Volcineţ, Nistru, Iurcăuţi, Schit, Vijniţa, Berhomete, Cosciua, Şipotele Sucevei, M-tirea Putna, Moldoviţa, Fundul Moldovii ; linii cari trec în direct. III-III : Dagâţa, Roşieştii, Basarabeasca, Borgo-Bistriţa, Hălăuceştii, Grigore-Ghica.

Aceste linii au oraşele Iaşi, Chişinău, Cernăuţi, Rădăuţi, C. Lung, Suceava, Botoşani, Dorohoi, Folticeni, Huşi, Bălţi, Soroca, Hotin, Vatra-Dornii, etc. Liniile în total au 2005 klm. din Reg. Iaşi.

De la 1 Aprilie crt. inspectoratele de azi, se vor schimba în Direcţii Regionale Buucureşti, Galaţ, Iaşi, Cluj şi Timişoara.

x *Mulţumire.*—Ţinem să aducem viile mulţumiri distinselor d-ne din comitetul festiv, cari prin munca ce a depus-o a contribuit la strălucitul succes moral şi material al balului spitalului de copii dr. Ghelerter.

Doamnele : Malvine Stern, Ernestine dr. Frühling, Cili Grecianic, Bibi Goldstein, Malvine Frühling, Brauustein Jeana, Mimi Clecner, Tilli Kahane, Steluţa Rechler, Finarette Zentner, Solica Leibovici, Eckstain, Janchilevici, Irene Rosenthal, Marie Margulies şi d-şoarele Stern şi Terdimann precum şi d-nii Bibi Golstein, dr. Frühling, Zaharia Zentner, Isac Moscovici, Matache Georgescu, Milo Ghelerter, Nathan Geller, Juster, Fişel Rubin, Ionel Frühling.

Deasemenea mulţumim întregului public pentru bunavoinţa ce a avut-o a contribui la reuşita balului.

In numele Epitropiei
Preşedinte *Isac Moscovici*
In numele corpului medical
Medic şef *dr. Frühling*

x CONCERTELE ENESCU.— Agenţia Braşcu aduce la cunoştinţa publicului că astăzi soseşte în localitate mult aşteptatul şi doritul Maistru *George Enescu*, care va da aci 4 concerte la care nimeni nu trebuie să lipsească. Primul concert are loc astă seară la ora 9 precis, Joi 10 Marti, Vineri 11 şi Sâmbătă 12 Mart ultimele concerte. Doritori de a asista la concerte sunt rugaţi aşi procura bilete deoarece cererile sunt mari.

x *Spectacolul Ventura.*— Vineri 18 Martie celebra artistă D-ra *Mărioara Ventura* va da o singură reprezentaţie „Omul de Altă Dată".

Bilete fiind foarte puţine, doritori de a asista la acest spectacol să se grăbească a'şi procura bilete.

In curând „Sarlatanul" cu Dl. *Storin.* „Cocoşul Negru" cu Dl. *Mielu Constantinescu.* „Funcţionarul dela Domenii" cu Dl. *Ion Manu.*

x D. N. Gheorghiu, ajutor de primar, a făcut astăzi dimineaţă o inspecţie în hală, hotărând ca primăria să intervină pentru aprovizionarea Iaşului cu peşte.

x Ionel Teodoreanu, Agatha Bârsescu, I. Sibianu, Sandu Teleajen, Sarah Goldstein, Enrico Mezetti, Radu Constantinescu, Mircea Bârsan, Th. Lupu, Adrian Pascu, Vernescu-Vâlcea, Aurel Ghiţescu, Miron Popovici, Maluţă Gheorghiu, Aurel Munteanu îşi dau concursul la reuşita *Seriei de artă* ce va avea loc Vineri 25 crt. în sala Conservatorului.

Biletele s'au pus în vânzare la agenţia Braşcu.

x Mitropolia a intervenit pe lângă Prefecturile de judeţ din eparhia Moldovei, ca în zilele de Vineri 11, Luni 21, Marţi 22 şi Mercuri 23 Martie, toate spectacolele să fie suspendate.

x Focul a distrus casa locuitorului Alex. Morea din Bogdăneşti (Iaşi).

x Necunoscuţi au jefuit casa locuitoru ui Vasile Toader Rotilă din Erbiceni.

DOCTORUL
R. DAMSKER
Str. Cizmăriei No. 17
(PIAŢA HALEI)
Consultă zilnic între orele 8—11 a. m. şi 2—5 p. m.
pentru **Boli Interne Sifilis şi Genito-Urinare**

ULTIMA ORA

Italia notifică ratificarea tratatului Basarabiei

SOLEMNITATEA DE LA MINISTERUL DE EXTERNE — IMPRESII LA LIGA NAȚIUNILOR —

Bucureşti 9.— Aseară la ora 7 şi jumătate marchizul Durazzo, ministrul Italiei la Bucureşti s'a prezentat la Ministerul de externe şi a înmânat d-lui Mitilineu o notă oficială a guvernului italian prin care anunţă că Italia a ratificat convenţia dela Paris din 1920 privitoare la hotărârea conferinţei ambasadarilor de a recunoaşte unirea Basarabiei cu România.

Tot odată marchizul Durazzo a exprimat sentimentele de bucurie ale guvernului italian pentru acest act dorit de intregul popor italian, precum şi entusiasmul cu care ştirea a fost primită întreaga Italie.

Marchizul şi-a arătat convingerea că aceleaşi sentimente de dragoste pentru Italia se vor manifesta în România.

D. Mitilineu a mulţumit călduros în numele guvernului român şi a asigurat de entuziasmul sincer al românismului pentru Italia, pentru regele ei şi pentru Mussolini.

Telegramele primului ministru

D. general Averescu a expediat aseară telegrame regelui Italiei, d-lui Mussolini şi mare şalului Badoglio exprimând gratitudinea guvernului şi a poporului român pentru actul înfăptuit.

Consiliul de miniştri

Astăzi dimineaţă la ora 10 jumătate se întruneşte consiliul de miniştri sub preşedinţia d-lui gen. Averescu şi cu participarea preşedinţilor corpurilor legiuitoare.

D. Averescu va comunica nota Italiei în chestia ratificării tratatului Basarabiei şi se va hotărâ ordinea în care vor decurge în şedinţele de după amiază ale parlamentului, manifestaţiile de simpatie pentru sora noastră latină.

Manifestaţia în parlament

Suntem informaţi că după amiază la Cameră vor vorbi d. Negulescu în numele Camerei, Mitilineu în numele guvernului, Duca în numele partidului liberal, Vaida în numele partidului naţional-ţărănesc, dr. Lupu în numele part. ţărănesc şi Toni în numele part. iorghist.

La Senat vor vorbi preşedintele Coandă în numele senatului, gen. Averescu în numele guvernului, probabil Ionel Brătianu în numele partidului liberal şi Pan Halippa în numele partidului naţional-ţărănesc.

*

O delegaţie de parlamentari se va prezenta astăzi d-lui general Averescu pentru a exprima felicitări. Studenţii şi populaţia vor organiza manifestaţii de simpatie pentru Italia. Bucureştiul este pavoazat cu drapele române şi italiene.

Impresia la Geneva

Geneva 9.— Evenimentul politic important care a preocupat eri lumea diplomatică adunată la Liga Naţiunilor, a fost ratificarea de către Italia a protocolului din Paris relativ la Basarabia.

Delegatul italian d. Scialoja a declarat că actul Italiei n'are nici un caracter de ostilitate faţă de Rusia, ci e vorba numai de împlinirea unei obligaţii diplomatice dela care Italia nu se gândise niciodată să se sustragă.

Ostilitate contra Jugoslaviei?

In cercurile din Geneva predomină părerea oă România a intrat în sfera de interese a politicei mediteraniene a Italiei şi că aceasta ar fi un act împotriva Jugoslaviei.

Entuziasmul la Chişinău

Chişinău 9 — Ştirea despre ratificarea tratatului Basarabiei a provocat mare entuziasm în localitate. Grupuri compacte de orăşeni şi săteni discutau pe străzile oraşului.

Consiliul comunal s'a întrunit în şedinţă extraordinară şi a hotărât să se trimită adrese de omagii d-lor Mussolini mareşal Badoglio şi general Averescu.

Din iniţiativa d-lui gen. Răşcanu se va oficia astăzi la catedrală de către arhiepiscopul Gurie, în prezenţa reprezentanţilor autorităţilor. Va urma apoi o paradă militară şi o recepţie oficială.

Consiliul de miniştri de astăzi

D. Averescu la Rege

Bucureşti 9.—Astăzi la ora 10 şi jum. membrii guvernului s'au întrunit în consiliu, sub preşidenţia d-lui general Averescu.

D. Averescu a anunţat ratificarea tratatului Basarabiei şi nota scrisă predată astăzi dimineaţă de marchizul Durazzo ministrul Italiei la Bucureşti.

S'a hotărât ca astăzi parlamentul să ţie şedinţe solemne. La Senat va vorbi d. Averescu, iar la Cameră d. Mitilineu ministru de externe şi d. Sergiu Niţă ministrul Basarabiei.

Consiliul a luat sfârşit la ora 11 şi jum. iar la ora 12 d. general Averescu a fost primit în audienţă de M. S. Regele.

Unul care fura maşine de scris

Bucureşti 9.— In str. Rosetti a fost prins aseară un spărgător pe când voia să fure o maşină de scris dintr'un birou. Dus la secţie, s'a stabilit că individul e un oarecare Bider din Cernăuţi şi a furat până acum 80 de maşini de scris.

SINUCIDERE

Bucureşti 9. — Aseară la ora 11 funcţionarul Olivier Flechtenmacher în etate de 26 de ani domiciliat în str. Colonel Orero 7, în urma unei certe familiare, a înghiţit o pastilă de sublimat corosiv, Sinucigaşul a fost transportat la spitalul Colţea.

Incendiu

Bucureşti 9 — Un incendiu a distrus cu desăvârşire magazinu de coloniale al d-lui Amărăşteanu din calea Călăraşilor olţ cu Mircea Vodă.

Pagubele sunt mari.

x IAŞII DE ODINIOARĂ".— In curând seva pune sub tipar, volumul II din „Iaşii de odinioară" de d. Rudolf Suţu. Lucrarea se va tipări pe hârtie semi-velină şi va conţine peste 170 clişee fotografice, reprezentând figurile vechi ale laşului nostru.

După multă trudă şi răbdare, d. Suţu a izbutit să găsească aproape toate fotografiile vechi de care are nevoe pentru lucrarea sa, afară de două, trei de a căror urmă nu se mai poate da.

Volumul, de peste 300 pagini, va cuprinde şi bucăţi cari n'au fost date publicităţii, precum şi numeroase desemnuri reprezentând tipuri de ale laşului de altă dată.

Aşa cum va apare lucrarea, în condiţiuni bune, cu clişeele ce se lucrează acum la zincografia Marvan din Bucureşti, precum şi cu tiparul care va fi bine îngrijit şi pe hârtie superioară, va necesita cheltuieli destul de mari. De aceia, d. Suţu roagă pe ieşeni să se înscrie, reţinându'şi de pe acum volumu la toate librăriile din localitate volum care va costa 150 lei.

Marele bal al Cavaleriei

Sâmbătă 19 Martie 1927 va avea loc în Saloanele Diviziei II-a Cavalerie şi *Cercul Militar*, ultimul şi cel mai elegant BAL AL CAVALERIEI pentru acoperirea fondului *Monumentului Eroilor Cavaleriei din Iaşi*, care fiind complect terminat, îşi aşteaptă dezvăluirea în primele zile ale lunei Aprilie, fiind o podoabă a laşului.

Rezervaţi-vă pentru dânsul, fiind ultimul şi cel mai intim şi elegant bal deschis al laşului.

Dr. H. Wechsler

Boli interne, Genito-urinare
Sifilis

DIATERMIE

pentru boli urinare, boli de femei, reumatism, nevralgii, migrenă, gută, diabet, boli de stomach etc

Consult: 8-11 a. m. 2-8 p. m.

IAŞI, str. Armeană 4

Un Săpun bun e economic

Când cumpăraţi o bucată de Săpun Cadum, trebue să ştiţi că acest săpun a fost ţinut destul de multă vreme ca să fi dispărut orice urmă de umezeală, Cu desăvârşire uscat, el va ţine de două ori mai mult decât săpunurile obicnuite, ce cuprind adeseori o mare cantitate de apă.

La farmacii, drogherii şi parfumerii. „Engros" la drogheria Standard, Bucureşti.

Sapunul Cadum

NU FĂ CURA DE UNTURĂ DE PEŞTE DE CÂT CU EMULSIA RACOVITZA

ESTE CEA MAI ACTIVĂ şi CEA MAI PLĂCUTĂ PREPARAŢIUNE cu UNTURĂ DE PEŞTE. ESTE PRESCRISĂ DE TOATE SOMITĂŢILE MEDICALE DIN ŢARĂ

DEPOSIT PRETUTINDENI

Persecuţiile religioase

IN RUSIA

Prigonirea bisericei şi sinagogei

Riga (Ceps). Din Rusia sosesc ştiri cari înfăţişează situaţia deplorabilă a bisericilor de acolo. Agitaţiile anti-religioase devin din ce în ce mai violente, iar rezoluţiile luate la diferite întruniri ţintesc complecta desfiinţare a bisericei creştine.

Desfiinţarea tuturor confesiunilor este considerată ca una din problemele cele mai principale ale regimului dominant.

Din informaţiunile corespondenţilor reese clar că propaganda antireligioasă n'a putut prinde la sate. Aceasta însă nu dezarmează centrul în lupta lui împotriva bisericii pravoslave.

Bisericile creştine precum şi alte case de rugăciuni au fost în cea mai mare parte, mai ales în oraşe, prefăcute în aziluri şi cluburi sovietice.

In lupta sa contra bisericii guvernul cheltueşte sume colosale pentru propaganda antireligioasă.

Copiilor din şcoli li se sugerează cea mai mare ură contra religiei şi nu un singur caz s'a întâmplat că tinerii şi-au bătut joc de datinele religioase din casa părinţelor lor.

In aceeaşi „situaţie se află şi religia mozaică. Sinagoga dispare încă mai curând de cât biserica. Sinagogile cari sunt mai toate în oraşe unde mişcarea comunistă este activă, au trebuit să se desfiinţeze aproape complect.

Legislaţia antireligioasă a oprit evreilor de a întreţine şcoli sau seminare pentru rabini. Literatura religioasă este complect interzisă şi confiscată. Guvernul sovietic afirmă că nu este antisemit, lupta lui nefiind îndreptată contra poporului, ci contra religiei mozaice pe care o condamnă ca şi pe celelalte.

Este interesant că la desfiinţarea sinagogilor a luat parte în modul cel mai activ şi tineretul evreesc care se conduce după politica organului „Evsecţia" organizaţia tineretului comunist evreesc.

Criza din guvern

Remanierea se va produce mâne. — Păcăleala d-lui Moldovan

Bucureşti.— Amicii d-lui Goldiş au primit consemnul să nu părăsească Capitala.

Soluţia conflictului din guvern a fost amânată pentru mâne, când e vorba să se producă remanierea cabinetului.

*

Deocamdată cel păcălit se pare că este d. Victor Moldovan, care nu va mai fi numit subsecretar de stat. In orice caz, d. Garoflid a declarat că nu-i trebue subsecretar la ministerul agriculturii, şi mai ales pe un om care nu se pricepe în specialitate.

IN PREAJMA REMANIEREI CABINETULUI

Cum va proceda d. Averescu. — Miniştrii oare rămân

D. Manoilescu, subsecretarul dela finanţe, face astăzi primul act de ministru de comerţ şi industrie. Va apărea la Ministerul de finanţe, după o eclipsă de o lună, dar pentru a prezida o comisiune la care va participa şi d. Cezar Petrescu directorul general al Industriei,—comisiune care va lua decizii în privinţa convenţiei comerciale cu Italia, relativ la care d. Petrescu a venit să iee noi instrucţii şi va hotărâ stabilirea unei politici economice generale relativ la toate tratatele.

Aceasta ar însemna că d. Lapedatu rămine la finanţe şi d. Manoilescu trece titular la comerţ şi industrie.

Se pare că d. general Averescu ca să păscuiască pe d. Lapedatu, care se declară solidar cu Goldiştii, va prezenta Regelui demisia guvernului.

Va fi însărcinat cu formarea guvernului tot generalul Averescu şi la constituirea guvernului nou va face apel la d. Lapedatu, ca individualitate, nu ca membru dintr'un grup politic, în speranţă că acest gest va îmbuna dacă nu pe d. I. Brătianu, cel puţin pe d. V. Brătianu.

*

Noul guvern va păstra cel mult o jumătate din actualul guvern.

Sunt siguri de a rămâne în noul guvern d nii Goga, Garoflid, Petrovici, Mitilineu, general Văleanu, Lupaş (înscris la partidul poporului), Meisner şi Lapedatu ca ministru de legătură şi continuitate. Toţi ceilalţi vor fi remaniaţi.

Cutremurul din Japonia

Tokio 9. — Cutremurul de pământ a lovit mai ales oraşele Osaka şi Saki. Mai multe case au fost incendiate, cu care prilej au murit 13 oameni şi au fost grav răniţi 110.

La Saki s'a prăbuşit o fabrică de bumbac omorând 9 lucrători şi rănind alţi 23.

Ziarele anunţă că la Ossaka s'a prăbuşit un cinematograf şi au murit 80 de persoane.

România
Tribunalul Jud. Iaşi Secţia 3-a Comercială
Sub Preşidenţia D-lui M. Păcuraru Preşedinte
Dl. L. Preutescu Supleant
Şedinţa din 12 Ianuarie 1927

PROCES-VERBAL No....
TRIBUNALUL

Pe baza Art. 695 şi următori din Cod. Com.

HOTARESTE

Declară în stare de faliment pe Ilie Mateescu comerciant din Com. Sineşti Jud. Iaşi.

Numeşte Sindic pe D. Jude Sindic al Trib. Iaşi.

Ordonă aplicarea sigiliilor pe întreaga avere a falitului cu care se deleagă pe D-l Judecător Sindic al Tribunalului Iaşi.

Fixează provizoriu epoca încetării plăţilor la 3 Aprilie 1927.

Stabileşte termenul de 22 Ianuarie 1927 până când creditorii sunt obligaţi să prezinte la secretariatul Sindicului declaraţiile de creanţele lor.

Fixează termenul de 29 Ianuarie 1927 orele 12 când va proceda la incheerea procesului verbal de verificarea creanţelor lor.

Ordonă numitului falit ca până în termen de trei zile să prezinte bilanţul şi registrele sale comerciale.

Această sentinţă se va executa provizoriu.

Se vor îndeplini dispoziţiunile art. 709, 710 şi 943 din cod. com. şi conform art. 712 cod. comp. se va comunica o copie Domnului Prim Procuror şi D-lui Jude Sindic al Tribunalului.

Cu drept de opoziţie şi apel înlăuntrul termenului prescris de art. 711 din cod. com.

Dată şi pronunţată în şedinţă publică astăzi 12 Ianuarie 1927.

(ss) M. Păcuraru
(ss) L. Preutescu
Grefier (ss) Panţiru

Conformă, N. Constantinescu

România
Grefa Tric. Iaşi Secţia III-a

Legalizează prezenta copie fiind conformă cu originalul.

Grefier I. Popovici

No. 2763 — 1927 Februarie 9

Dr. Albert Ficler

Specializat în clinicele şi spitalele din *Berlin, Leipzig* şi *Frankfurt a/M.*, în boli de:
Stomac, Intestine şi **Ficat**
Boli de Nutriţie:
DIABET, (tratament cu *Insulin*) GUTA, ARTERIOSCLEROZA, etc.
ELECTRO-TERAPI
Cons.: 9—11 si 3—6.
Iaşi, Str. Lăpuşneanu 27

DOCTORUL
IOSIF SMILOVICI
str. George Enescu 11
(foastă Vovidenie)
consultă:
în zilele de lucru de la **4—6**
iar *Duminica* **9—10** dim.

DENTISTUL
Fr. Grünberg
după o practică îndelungată şi-a deschis institutul dentar
Strada Cuza Vodă No. 1
(vis-a-vis de Farmacia Jelea Halta Sărărie)
Execută toate lucrările de proteză şi chirurgie dentară
Preţuri moderate
Consult. 9—1 şi 3—7

DOCTOR
Tr. Mihailescu
asistent universitar
chirurg secundar gynecolog la spit. Maternitatea
BOLI DE FEMEI, GENITO-URINARE-SIFILIS
Str. Lăpuşneanu No. 18, etaj
Telefon No. 164
Consult. 1—3

H. GHERNER
avocat
Birou de Notariat
str. Costache Negri 40
Cons. 7½-9 a. m. şi 7-9 p. m.

ȘTIRI DIN ȚARĂ ȘI STRĂINĂTATE

Ratificarea tratatului Basarabiei

Intr'un recent articol publicat în „Opinia", d. A. A Badareu a examinat situaţia politică europeană în lumina acordului politic anglo-italian, si a afirmat că Italia va ratifica foarte curând tratatul privitor la alipirea Basarabiei.

Prevederea d-lui Badareu a fost imediat şi complect confirmată de evenimente. Italia a ratificat tratatul Basarabiei. De acum înainte, reîntregirea Moldovei este consfinţită printr'un act diplomatic desăvârşit şi inatacabil.

Când d. general Averescu a încheiat tratatul italo-român, a făcut un act riscat, lăsând în nesiguranţă chestiunea Basarabiei. Dovadă că pactul italo-român—în urma pasionatelor critici şi discuţiuni—n'a fost depus în parlament spre ratificare.

Ulterior, mersul evenimentelor politice mondiale a venit în favoarea noastră. Legându-ne politiceşte de Italia, nu prea aveam mare lucru de câştigat. Dar a survenit conflictul anglo-rus şi Anglia are interesul să grupeze Statele în contra agitaţiilor sovietice. In urma înţelegorii anglo-italiene şi sub impulsul Londrei, a venit momentul ratificării de către Italia a tratatului privitor la Basarabia.

Imprejurările ne-au fost priincioase. Rămâne ca conducătorii noştri să aibă priceperea de a conduce, cu mâna sigură, interesele ţării.

Construcţii universitare la Iaşi

Oficiosul „Indreptarea" scrie:

D. ministru I. Petrovici a hotărât ca în campania de lucru a anului acesta să se clădească facultatea de drept şi litere din Iaşi şi un pavilion cu patru laboratoare pentru facultatea de ştiinţe.

Pentru anul viitor, ministerul va mai clădi un pavilion pentru ştiinţele aplicate şi un alt pavilion cu trei laboratoare pentru ştiinţele naturale.

Lucrările acestor clădiri vor fi date prin licitaţie publică.

x In procesul de reziliare a contractului de închiriere a hotelului Traian, Tribunalul a numit ca expert pe d. ing. V. Guţu—admiţând şi martori pentru a se dovedi starea imobilului şi a inventarului la arendare.

O ieşeancă arestată pentru escrocherii

Aventurile Elenei Dimitriu. Furtul dela Tutungeria din str. Săulescu.— Exorocheriile din Galaţi, Brăila şi Orhei

D. Rusu, proprietarul unui debit de tutun din str. Săulescu, reclamase poliţiei că vânzătoarea din debit a dispărut luând cu dânsa şi suma de nouă mii de lei.

Poliţia a dat circulări de urmărire în toate oraşele, unde se bănuia că se va putea adăposti vânzătoarea dispărută — care se numeşte Elena Dimitriu, originară din Iaşi.

*

In urma acestor circulări, poliţia a fost sezisată că Elena Dimitriu a trecut prin Galaţi şi Brăila unde a comis o serie de escrocherii.

De aici ea a plecat la Orhei, unde a început o nouă serie de exrocherii, foarte ingenioase.

Elena Dumitriu mergea prin judeţ şi se dădea drept moaşă.

Era primită de săteni şi pe lângă o frumoasă ospitalitate, exroca încasa şi sume de bani in schimbul unor „sfaturi" date fetelor.

Şi în modul acesta Elena Dimitriu a trecut prin cinci comune din judeţul Orhei, exrocând sătenii.

*

Insă ulciorul nu merge de multe ori la apă.

Jandarmii din Orhei fiind sezisaţi de „propaganda" vizitatoarei necunoscute, s'au pus pe urmele ei, reuşind s'o aresteze în casa unui sătean.

Văzându-se prinsă, Elena Dimitriu a încercat un ultim truc.

S'a răstit la şeful postului de jandarmi, spunând că-i soţia unui căpitan din Iaşi. Dar nu i-a mers. Şeful jandarmilor a arestat'o şi a dus'o la Companie, de unde a fost trimisă poliţiei gării Iaşi.

Aici d. comisar Păun, şeful comisariatului gării, a început o amănunţită cercetare a tuturor exrocheriilor comise de Elena Dimitriu.

Ea a mărturisit mai întâiu furtul de nouă mii de lei dela tutungiul Rusu.

Totodată a dat la iveală şi pe un complice, care este în serviciul hotelului Schiler. Acesta a fost imediat arestat. Dar la cercetări nu recunoaşte acuzaţiile ce i se aduc.

Totuşi el este menţinut arestat.

Elena Dimitriu a mai mărturisit şi exrocheriile comise la Galaţi, Brăila şi în special în jud. Orhei.

D. comisar Păun continuă cercetările.

Rep.

Sinuciderile şi Revoluţia rusă

(Continuare din pag. I-a)

spăimântătoare înflorire a tulburărilor psichice, cu un număr crescând de sinucideri.

„Eu eram bine aşezat pentru a putea să văd desfăşurându-se drama, exercitând medicina la Petrograd de la 1901 şi în toate păturile societăţii.

In toate zilele era o rubrică a „Sinuciderilor" în ziare. Număram de la 5 la 20 pe zi numai în oraş. Fiecare, în jurul lui, avea prietini care se sinuciseseră. Psihoze ? Spleen ? Mizerie ?.. Mizerie, se spunea de cele mai multe ori... Cu dată mizerie într'o ţară şi la o epocă când chilogramul de pâine costa 10 bani şi chilogramul de carne optzeci de bani, o ţară unde ospătăriile populare şi gratuite puteau să hrănească pe toţi cei în mizerie.

In 1917, uraganul şe dezlănţuie, urmat, imediat, de foamete. Dar, contrar tuturor aşteptărilor, numărul psihozelor nu se agravează şi, lucru extraordinar : *oamenii nu se mai sinucid*. Ei aveau altceva de făcut... căci, striviţi de cea mai atroce şi mai prelungită foamete, ei trebuiau să găsească mijlocul de a trăi numai cu o mie de calorii pe zi şi să-şi obişnuiască organismul cu această subalimentare.

Dar când corpul este desintoxicat şi uşurat în aşa grad, nu-i mai rămâne decât un instinct, imens, nemăsurat : *să nu moară de foame* !..

Când teribilul instinct vital se pune să lucreze pentru aceasta, nu mai este loc pentru sinucidere".

Lucrările parlamentului

8 Martie

CAMERA

D. C. Bucşan, subsecretar de stat la interne, arată că informaţia relativ la primirea Principelui Nicolae la concursul de ski e absolut greşită.

D. *Hans Otto Roth* (p. săsesc) subliniază caracterul omagial invitaţiei principelui Nicolae, ţinând să exprime încă odată sentimentele adânc dinastice.

După câteva comunicări, se ia în discuţie pe articole legea prin care se înfiinţează pe lângă direcţia generală a poştelor un oficiu de conturi curente şi cecuri poştale.

Se admite un amendament la articolul 21 în favoarea Băncilor populare. Celelalte articole se votează fără modificări. Votul în total se dă în şedinţa de azi.

*

SENATUL

D. *Munteanu* cere ca soldaţii care pleacă în concediu să fie bine îmbrăcaţi şi să nu călătorească pe vagoane.

D. *gen. Ionescu* subsecretar la c. f. r. raspunde la interpelarea d-lui Stoian cu privire la asigurările proectate pentru călătorii pe căile ferate.

Spune că a proectat ca atât funcţionarii cât şi călătorii plătind o taxă foarte mică, să fie asiguraţi. Produsul acestor taxe ar fi circa 90 milioane pe an, ceiace ar da cote însemnate accidentaţilor. A pus să se facă un studiu în această privinţă, iar nu o societate, după cum s'a spus. După ce se va face acest studiu se va vedea dacă o societate va putea lua asupra sa asigurări.

D. *I. Stoian*, spune că aceste asigurări trebue să le facă statul. Să se formeze un fond din care să se plătească imediat accidentatului.

x Din cauza dragostei, serva Fidora Dodan din str. Uzinei 14, a înghiţit câteva prafuri de hypermanganat.

A fost internată în spital.

UN RABIN s'a creştinat

Se anunţă din Sofia:

Rabinul Iosef Raimond, stabilit în oraşul Sliven, ceruse, nu de mult, mitropolitului bulgar din acel oraş, să-i permită să treacă la creştinism. Supus unui examen moral, cererea i-a fost admisă şi atât fostul rabin cât şi soţia lui împreună cu cei trei copii au fost botezaţi.

Rabinul a primit numele de Pavel.

Ucisă de tren

Bârlad.—Femeia Ioana Ţiplica din str. Vărăriei din localitate, voind să coboare din tren în staţia Grivita, cum trenul se pusese în mişcare, femeia a căzut între roate care i-au zdrobit capul şi o mână.

Moartea i-a fost fulgerătoare.

Cazul se anchetează.

Sandu

Nenorocirea din Tămăşenii-Roman

Roman. — Femeia Maria Lucaci din Tămăşeni, vrând să aţâte focul, a turnat gaz, peste cărbunii aprinşi.

Flăcările răbufnind în afară au aprins sticla cu gaz, care a luat foc în mâinele femeei. Apoi din cauza căldurei, sticla a făcut explozie.

Femeia a fost oribil mutilată de ţândările sticlei şi de flăcări.

In chinuri groaznice, femeia a încetat din viaţă după 24 de ceasuri.

O lămurire

în chestia analizei vinurilor

Primim :

Analizele executate la Institutul de Chimie din Iaşi nu pot fi contestate decât dacă s'ar face contra analize din *aceleaşi probe* la laboratoare similare cum e la Bucureşti, Craiova, Galaţi care sunt *legal* autorizate a face analize şi a elibera certificate. Certificatele eliberate de farmacişti nu pot dezminţi rezultatele analizelor Institutului de Chimie, care e o instituţie de stat cu răspunderea buletinelor de analize emise.

Analizarea probelor lăsate angrosiştilor de vin şi cârciumarilor n'are nici o valoare dacă nu e făcută de unul din Laboratoarele oficiale mai sus amintite.

CERCETĂRI

în legătură cu incendiile din Păcurari

In cursul săptămânei trecuto au izbucnit două incendii în cartierul Păcurari:

Primul, la moara Ambrozie care a fost distrusă în întregime ; şi al doilea la depozitul de cherestea Iţia Haim Hârş.

D. Bobeica şeful poliţiei Circ. I, a deschis o anchetă. La moara Ambrozie cercetările n'au putut stabili nimic, întru cât imobilul a fost dărâmat până la temelie.

La depozitul de cherestea, cercetările par a fi dat de o mână criminală. D. Bobeica a înaintat azi ambele dosare la Parchet.

Furt la cinematograful din Socola

Prefectura Poliţei a fost înştiinţată de un furt săvârşit la cinematograful din str. Socola 167, proprietatea d-lui M. Gheorghiţă.

In cursul nopţii, necunoscuţi au spart un geam şi pătrunzând în sala aparatelor, au furat filmuli

Valoarea filmului trece de 70.000 lei.

S'a deschis o anchetă pentru a se stabili autorii precum şi scopul furtului.

INFORMAŢII

x *Confratele „Mişcarea" se complace în atitudinea perfectului opozant. E liber s'o facă, dar n'are nici o calitate să ne pretindă şi nouă a utiliza acelaş sistem de critică cu or ce preţ.*

Noi înţelegem să aprobăm ceia ce găsim bun în activitatea administrativă a d lui prefect Axinte, după cum aprobăm tot ce-i bun chiar la adversarii politici. „Mişcarea" vrea să se războiască exclusiv cu actele politice ale d-lui Axinte, trecând sub tăcere actele de pură şi bună administraţie, sau denegându le pur şi simplu.

„Mişcarea" face politicianism de modă veche. Noi avem o concepţie mai civilizată.

Piaţa Valutară

Leul la Paris a cotat ieri 15,25 ; la Zurich 3.10

Devizele în Capitală au notat : Francul francez 6,68 ; belga belgiană 23,70 ; francul elveţian 32.80 ; lira engleză 826 ; dolarul 170,; lira italiană 7,52, coroana cehă 5.06 ; Rentenmark 40,50.

x Consiliul de administraţie a căilor ferate care s'a ţinut Luni, a hotărât ca cu începere de la 14 Martie, funcţionarilor din Capitală precum şi celor din Iaşi, Cluj, Timişoara şi Galaţi cari stau la distanţă de 1500 de metri de locul unde fac serviciul, să li se plătească spese de tramvai.

x D. M. David, prof. la universitatea din Iaşi, a fost numit în comisia examenului de capacitate, pentru geografie, ce se va ţine la 20 Martie în Capitală.

x Se hotărîse ca la 1 Aprilie noile uniforme şcolare să fie obligatorii.

Ministerul instrucţiunii a acordat însă o păsuire până la 1 Septembrie c.

SÂMBĂTĂ 26 MARTIE

BALUL

„Asociaţiei Ziariştilor"

x Tribunalul urmează să se pronunţe azi în falimentele L. Rozenblat, A. Bercu, Ad. şi Mina Nachmanzohn, N. Pascariu, Şmil Aizer, M. Roiter, Fraţii Dym, Malca Forschmit, S. Prepeliţchi şi Ad. Bercovici din localitate.

x DECES.—In urma unei lungi şi grele suferinţe, a încetat din viaţă Victor Galacton, un consţiincios impiegat la oficiul central p. t. t. din Iaşi.

Inmormântarea va avea loc Joi la ferma Laza, jud. Vaslui.

O delegaţie de funcţionari p. t. t. din Iaşi a plecat la Laza spre a depune o coroană şi a participa la înmormântare.

x D. N. Iorga a fost primit în audienţă de regele Italiei.

x Contabilul Marcel Weinrauch a fost pus eri în libertate pe o cauţiune de 50.000 lei.

x Consiliul profesoral al fac. de litere a decis ca misiunea de studii din străinătate să fie încredinţată d-lui prof Tr. Bratu.

x Mitropolia din Iaşi, a fost înştiinţată că la mânăstirea Prodomul de la Sfi. Munte călugării s'au răsvrătit contra arhimandritului Anichit (starețul confirmat de guvernul şi Patriarchia Română), supunându-l la groaznice torturi.

x Asociaţia Generală a Stud. Evrei Iaşi aduce mulţumiri d-rei Mariette Dubov şi d-lui Manase Schwartzeneberg pentru strângerea sumei de lei 2.200 în folosul Cantinei şi Căminurilor cu ocazia nunţei d-rei Betti Blum, Iaşi cu d. dr. Max Tenenbaum, Galaţi.

x In Bul. Ferdinand, în dreptul cartierului c. f. r. s'a prăbuşit o parte din stradă.

x Cu ocazia unei descinderi făcute la cafeneaua Moise Puiu din Str. Elena Doamna 8, s'au găsit într'o cameră dosită mai mulţi indivizi jucând barbut.

Zarele şi banii au fost confiscaţi.

Educaţia antialcoolică

(Continuare din pag. I-a)

cert, un vast restaurant—pe cât de elegant, ca instalare, tot pe atât şi de economic...—o bibliotecă, grădină de iarnă, sale de joc, de conferinţe şi alte multe rafinamente....

In Rusia, dinaintea războiului, funcţionau 745 societăţi de temperanţă—cari prin exploatarea diferitelor feluri de stabilimente, în special a ceainăriilor—ajunseseră să încaseze anual 3 mil. 500.000. ruble. Statul rus subvenţiona aceste societăţi.

Avem însfârşit Norvegia, care datoreşte în mare parte societăţilor de temperanţă, regenerarea sa trupească, morală şi intelectuală.

Până chiar şi la noi în Regat, sunt acum vre-o 10-15 ani, o societate de temperanţă auzisem că s'ar fi înfiinţat la Bucureşti, din iniţiativa—azi răposatului — Const. Alimănişteanu, atunci deputat ; cu scopul de a stăvili ravagiile alcoolizmului...

Nu ştiu de va mai fi având ea fiinţă, atunci să ne bucurăm cu atâ mai mult, cu cât am putea înregistra şi trece la răboj, nu numai un succes efectiv, dar şi o desmintire „întâmplătoare" a zicătoarei, specific românesti, că *„Românului îi greu până s'apucă de ceva, că de lăsat îndată se lasă"* (!?!).

Prin urmare, ca concluzie, putem afirma că în lupta dusă în contra alcoolizmului, rezultate apreciabile nu s'au obţinut decât acolo unde, pelângă concursul şi intervenţia Statului, a intervenit viguros şi iniţiativa particulară, prin propaganda orală, scrisă şi, cu deosebire, prin societăţile de temperanţă cari—cultivând, întreţinând şi dezvoltând instinctul sociabilităţii, înnăscut în om—oferă membrilor lor consumaţiuni şi băuturi igienice inofensive, în locul *otravei* în sticlă, care este alcoolul şi aceasta nu în atmosfera vulgară, iritantă şi de perdiţiune a unor spelunci, cari se numesc cârciume, ci în nişte medii decente, înălţătoare, confortabile şi paşnice...

Tribunalul Jud. Iaşi secţia 3-a

PUBLICAŢIE DE VANZARE

No. 2176 din 5 Martie 1927

Domnul Judecător Sindic al Trib. Iaşi,, prin raportul No. 454 | 927, a cerut Tribunalului Iaşi s. III-a, să autorize Corpul Portăreilor Iaşi, să scoată din nou în vânzare prin licitaţie publică, imobilul din Iaşi. Str. Păcurari No. 38, proprietatea D-lui Lazăr Mendelsohn. fost comerciant actualmente falit, dom. Iaşi Str. Păcurar No. 38

Tribunalul admiţând cererea prin Jurnalul No. 612 | 927, a autorizat Corpul Portăreilor să facă din nou toate formele de vânzare prin licitaţie publică a imobilului urmărit a cărui situaţie este :

Un imobil cu locul lui în întindere de aproximativ circ. 1500 m. p. situat în Iaşi Str. Păcurari No. 38, construcţie de cărămidă pe temelie de piatră, acoperit cu tablă compus din trei corpuri de clădire :

1). Corpul de clădire principal este compus din cinci camere, un antreu având la faţă o verandă de sticlă cu scări de piatră şi trotuar de piatră Camerile sunt zugrăvite, cu sobe de teracotă şi parquet pe jos, iar exteriorul este oloit.

2). Corp de clădire în două etaje, cel de sus compus din trei odăi având la faţă un vitraj de sticlă cu scări, iar cel de jos compus din două camere care servesc de bucătărie cu un vitraj de sticlă şi 3). Corp de clădire compus din trei camere şi două bucătării.

In curte mai sunt două cămări şi două closete toate de cărămidă acoperite cu tablă. Două pivniţe pietruite şi o grădiniţă de flori despărţită cu grilaj de lemn. Camerele Corp. I. şi al II-lea, sunt zugrăvite afară de bucătăriile şi sobe şi dusamele de jos. Curtea este pavată cu piatră.

Imobilul are instalaţie de lumină, apă şi canal şi este în perfectă stare de întreţinere.

Imobilul are următoarele sarcini, conform cu lista făcută de Grefa Tribunalului Iaşi S. III-a :

270.000 lei cu procente de 10 la sută pe an de la 15 Aprilie 1925, până la achitare osebit 30.000 lei onorar de avocat, plus cheltueli de urmărire în baza actului de ipotecă autentificat de Tribunalul Iaşi S. III-a sub No. 5154 | 924 şi înscris la No. 498 | 924 datoriţi D-lui Moritz Wachtel.

230.000 lei cu procente de 15 la sută pe an datorite D-rei Ana Horovitz, în baza ipotecei înscrise la No. 54 | 923, şi lei 1.000.000 cu procente de 18 la sută pe an datoriţi D-lui Aizic Bercovici, în baza ipotecei înscrise la No. 522 | 924,—şi la Percepţia Circ. I-a, suma de lei 2.560.

Se încunoştiinţează că vânzarea şi adjudecarea acestui imobil va avea loc în pretoriul Trib. Iaşi s. III-a *în ziua de 15 Martie 19.7 ora 12 amiază*, începând licit. publică de la suma de 2.000 000 lei tixată prin Jurnalul Tribunalului.

Sunt somaţi toţi cei ce au vrun drept de arendă, chirie, ipotecă sau alte privilegii ca înaintea adjudecărei să arăte înaintea Tribunalului pretenţiile lor, cunoscând că în urmă nu li se vor mai ţinea în seamă.

Dosar No. 961 | 925

Preşedinte, M. EŞIANU

Portărel, Ernest Antoniade

DOCTOR

L. HEITEL

MAMOŞ

De la clinicile din Berlin, Viena Frankfurt

Boli de femei şi naşteri

Str. Săulescu 2 (alături de Biserica Talparari)

Consultaţiuni 3—6 p. m.

Pentru săraci gratis zilnic.

Dr. Jacques Goldner

Şef de lucrări la Facultatea de Medicină

Boli interne, Boli de copii

Iaşi, — strada Mărzescu 17

— cons. 2—4 p. m.

BIBLIOTECA UNIVERSITĂȚII IAȘI

ANUL XXIII No. 5939

3 LEI EXEMPLARUL

SAMBATA 12 MARTIE 1927

ABONAMENTE

Lei 1000 pe un an
„ 500 „ 6 luni
„ 300 „ 3 luni

OPINIA

ZIAR POLITIC COTIDIAN

ANUNȚURI

se primesc la toate Agențiile de Publicitate și la Administrația ziar. Iași—Str. Gh. Ma...

BIBLIOTECA UNIVERSITĂȚII IAȘI

CONSERVATISM ENGLEZ ȘI POPULIZM ROMÂN

Situația financiară și economică a Angliei nu-i tocmai strălucită. Formidabila grevă a minierilor, din anul trecut, a avut efecte dezastroase.

Intr'un recent discurs, deputatul și fostul ministru laburist d. Thomas, a declarat că :

„un alt an ca 1926 ar distruge virtualmente stabilitatea țării noastre, și atunci ne-ar fi aproape imposibil să supraviețuim ca mare popor".

Iată ce au însemnat uriașele greve care au tulburat Marea Britanie. Și se știe că mișcarea aceasta social-economică a fost încurajată și întreținută bănește de sovietele rusești.

Grija ca asemenea conflicte greviste să nu se mai repete, este pentru Anglia o chestiune de siguranță națională. Și o primă măsură de prevedere ar fi să nu se mai tolereze de acum înainte amestecul rusesc în trebile interne engleze ; și mai cu seamă, să nu se admită intrarea banilor sovietici pentru alimentarea grevelor.

Intr'adevăr un grup din majoritatea conservatoare a depus în Camera Comunelor un proect de lege prin care se interzice greviștilor engleji de a primi din străinătate bani destinați la prelungirea conflictelor industriale.

Vă închipuiți, desigur, că parlamentul conservator s'a grăbit să voteze proectul.

Ei bine ; vă înșelați.

In primul rând, guvernul conservator a declarat că nu-și însușește proectul, ci-l lasă la aprecierea Camerei. Iar Camera aceasta, cu o imensă majoritate conservatoare, *a respins proiectul.*

Deputații din toate partidele și însuși ministrul de interne, au declarat că proectul generalizează prea mult și tinde a atinge libertățile politice ale națiunii. Or, drepturile cetățenești nu pot fi știrbite sub pretextul siguranței naționale.

Așa se petrec lucrurile în Anglia, chiar sub un regim conservator și în împrejurări când starea de libertate a permis desfășurarea unor conflicte economico-sociale care au zguduit economia publică.

Această, pentrucă în Anglia există respectul legii, respectul libertății și respectul omului. Și fiți siguri că Anglia nu va pieri din pricina aceasta ; ci tocmai de aceia s'a înălțat și se va menține în fruntea Statelor constituționale.

Ce bine ar fi dacă guvernanții noștri ai „poporului" ar vrea să învețe câte ceva din pilda aceasta ! Nu pretindem cu mile conștiinței engleze, dar un pic de respect pentru om și pentru lege ; un regim puțin mai eliberat de sub atotputernicia jandarmului, a polițistului și a agentului provocator.

Haide, d-le Goga ! Ministrul de interne din Londra n'o fi mai puțin patriot și mai puțin inteligent ca dumneata...

G.

OFERTA PACTULUI DE NEAGRESIUNE

Din cuvântarea pe care ministrul nostru de externe d. Mitilineu, a ținut-o la Cameră, în chestia ratificării pactului Basarabiei, trebue relevată noua propunere publică adresată Rusiei pentru încheierea unui **pact de neagresiune.**

Actul frumos al Italiei ne-a întărit considerabil poziția noastră față de Soviete. Astăzi, împrejurările politicei generale se caracterizază prin acțiunea engleză de izolare politică și economică a republicei sovietice. Am fi putut deci să luăm acum o atitudine mai dârză față de un vecin izolat care se încăpățânează să conteste intangibilitatea granițelor noastre dinspre răsărit.

Totuși Romănia își ține cuvântul, reinoind oferta unui pact de neagresiune, **dovedind astfel sinceritatea sentimentelor ei pacifice.**

România și-a sporit astfel autoritatea morală ; iar starea de nesiguranță care ar domni mai departe în vecinătatea rusoromână, va cădea exclusiv în răspunderea Rusiei sovietice, în chip incontestabil.

Ce înseamnă primarii

sub regimul averescan

Primarul este șeful administrativ al unei comune. El exercită importante prerogative legale și se bucură de autoritate morală față de cetățenii care l'au desemnat ca cel mai demn să-i conducă și să-i reprezinte. Respectul autorității primarului este o chestiune esențială de ordine publică.

Asta în teorie. In practică, lucrurile se petrec altfel sub regimul averescan „de ordine".

Dovadă, isprăvile d-lui colonel Milcoveanu, prefectul de Dolj. D-sa a convocat intempestiv pe toți primarii din județ, acum câteva zile, când prima parte a locului timpul aspru al iernei făcea drumurile impracticabile. Din cauză de forță majoră, marea majoritate a primarilor nu s'a putut prezinta în ziua și ora indicată.

Știți ce-a făcut don prefect? Foarte simplu. A dat ordin jandarmilor să aresteze pe primari și să-i aducă cu forța la prefectură.

Jandarmii au arestat astfel 150 primari și i-au mânat din post în post până la Craiova, expuși intemperiilor, flămânzi și maltratați.

Cu asemenea metode infame, închipuiți-vă ce se alege din autoritea primarilor în ochii țăranimei.

Pentru regimul averescan e suficientă autoritatea jandarmilor.

In pag. III-a

Ultima Oră

De vorbă cu maestrul Enescu

Arta și politica.— Iașul muzical.— Artă și naționalism.— Străinătatea și noi.— Ce e cu fosta asociație Simfonică

Trecând prin strada Lăpușneanu, printr'o fericită întâmplare zăresc la una din mesele de lângă geamurile : „Elis."-ului pe Maestrul *Enescu* alături de inseparabilul D-sale impresar Dl. Cohen. Fiind sigur că impresiile maestrului asupra „activității" (dacă o putem numi activitate) muzicale a târgului vor interesa pe toți iubitorii de muzică, am căutat să le culegem și să le împărtășim cetitorilor „Opiniei".

Intru deci în restaurant și după ce reînoiesc cunoștința făcută odată prin răposatul profesor *Caudela*, sunt primit cu foartă multă amabilitate și încep a interviewa pe distinsul nostru artist. Caut ca întrebările mele să fie precise pentru a nu obosi pe maestrul, care într'o foarte bună dispoziție de vorbă îmi răspunde, fără ca să mai am nevoie (cum se întâmplă adesea) ce a-l mai stimula. După ce-l asigur că impresiile D-sale vor fi fidel redate, fără nici o denaturare, îi pun această prima întrebare :

—„*Ce părere aveți despre mișcarea muzicală a târgului*, sau mai bine zis, despre lâncezeală în care a căzut" ?

La aceasta, primesc următorul răspuns :

—„Iașii îs ca și Cronos din mythologie. După cum dânsul și-a mâncat copiii tot așa și Iașii în xenofobismul său și-a mâncat prin manoperile câtor-va (care au crezut că pot valorifica muzicalitatea individuală) tot ce ce a avut mai de preț. Grație acestor manopere ați fost lipsiți de muzicanți de valoare cum au fost *Nedbal* și *Zadri*. Și de ce oameni ca dânșii să nu fi făcut cinste târgului Dv când știți cum sunt primit eu și atâția alții în străinătate ?! Nu numai celor superiori li se face loc pe scenele străinătății, ba chiar acelora care sunt egali cu valorile deja cunoscute ; și atunci de ce oameni care au vârât în buzunarul vestei „marile" noastre „valori", au fost nevoiți să părăsească acest oraș al „culturii" ?! In artă, D-le, nu trebuie să existe politică.

Ea este bazată pe schimbul de valori dintre popoare și rase. Când noi vom ajunge acel centru de schimb, numai atunci vom avea dreptul de a elimina artiști de forța acelora pe care i-am alungat. In ori ce caz noi n'am creat încă artiști cu reputație. Suntem încă în faza copilăriei și chiar eu am fost creat de străinătate. Insăși aici am fost creat de dânsa, căci artiștii în țara noastră trebuiesc, ca și femeile, privite de departe. Imi aduc aminte că acum câți-va ani stând mai mult în țară, nu mai prezentam acelaș interes ca atunci când o vizitez odată pe an sau chiar odată în cinci.

Nu zic, sunt pentru naționalism, *dar moderat.* După forma sub care se practică la noi, eu și alții n'am mai avea loc în străinătate.

Concertând la **„Chicago"** unde **a ajuns un vag ecou al celor ce se petrec aici,** am fost nevoit să declar că mi-am retras numele din fruntea societății simfonice din Iași. Naționalismul e bun, dar la locul lui. **In artă însă nu.**

*

—„*Credeți că fosta asociație simfonică va putea fi refăcută ?*"

—„Nu știu să fac salahorie și să ridic carul din șanțul în care a fost aruncat. Când se va pune iarăși pe bazele pe care a stat, atunci când avea sprijinul d-nei Mârzescu, adevăratul stâlp al mișcării muzicale a Iașilor, numai atunci voiu admite ca să stea numele meu (pentru care am muncit și muncesc atâta) în fruntea viitoarei asociații. Nu vreau ca să-mi pun numele în fruntea unei asociații care patronează scandaluri".

*

—„*Cum e privită muzica română în străinătate ?*"

—„Adevărații reprezentanți ai muzicei românești (fiindcă de școală nu putem vorbi încă) sunt : Alexandrescu, Jora, Mihalovici, Cuccliu și Ottescu. Totuși nu sunt cunoscuți. Din nefericire nu se cunoaște în străinătate muzica românească ; declar (e drept fără modestie), că ceva din compozițiile mele au început a fi cunoscute.

— „Dar ale maestrului Castaldi ?

— „E un compozitor de rasă dar cu toate că s'a romanizat, prin compoziții e italian El a venit la noi compozitor gata format".

*

— „*Ne-am pus multă nădejde, maestre, în venirea Dv. pentru ca să ajung m la o împăcare a muzicanților.*

Am ajuns de se spune că : „Te certi ca la ușa... conservatorului" !

— „In mine nu puteți pune nici o nădejde, am venit ca simplu particular. Din moment ce se face politică în școală și *ministrul are de satisfăcut pe fiecare alegător,* cuvântul meu nu mai are nici o valoare.

Imi pare rău că oameni cum se cade și muzicanți reprezentativi au căzut victimă uneltirilor răi-voitorilor și invidioșilor. Când se va pune arta pe baze solide și desbrăcate de haina politică, numai atunci îmi voiu da concursul și sfatul.

*

— „Despre d. *Ciolan* ce credeți ?

— „E o victimă a manoperilor altora. O valoare muzicală necontestată și singurul alături de Bârsan cărora li s'ar putea încredința bagheta unei asociații simfonice. Dacă se va reface fosta asociație, e cel mai indicat pentru conducerea ei.

Cu acestea, conversația a luat sfârșit, iar eu mulțumind maestrului, l'am părăsit cu speranța că'n curând voiu mai avea ocazia să stau de vorbă cu dânsul, când iarăși voiu împărtăși cititorilor cele ce-mi vor fi spuse.

S. ARCU

SPORTUL

In palatul de sport din Berlin a avut loc un match internațional de box. Campionul englez pentru „lovturi grele" *Phil Scott,* a bătut la puncte pe boxerul german *Franz Diener.*

In clișeul nostru (de la stânga la dreapta) Phil Scott dirijorul luptei Rolauf și boxerul Franz Diener.

Partidul laburist englez

amenințat să se rupă în două

Din Londra se anunță că discordia face ravagii în sânul marelui partid laburist englez.

O parte a laburiștilor nutrește idei și sentimente pur liberale (admițând în plus principiul socializării) și e gata să fuzioneze cu vechiul partid liberal.

Altă parte a laburiștilor a evoluat spre bolșevism și e gata să se contopească cu partidul comunist.

Incercările de a se unifica acțiunea partidului, rămân zadarnice. O ruptură pare inevitabilă.

Fostul prim ministru d. Mac Donald, e pe cale a demisiona din șefia partidului laburist, ne mai potrivindu-se în păreri cu majoritatea partidului. Ca succesori la șefie sunt de pe acum indicați d-nii J. H. Thomas, Clynes sau Wheatley.

DISCUȚII ȘI PĂRERI

MUNCA OBLIGATORIE

de *Maria Mândru*
Invățătoare

Imi amintesc că în 1918 dl. C. Garoflid ministru de agricultură și domenii, a făcut o lege referitoare la obligativitatea muncilor agricole. Prin această lege se obligau toți muncitorii de pământ să lucreze pentru ei un număr limitat de zile, iar un alt număr de zile să lucreze în echipe pământul altora în scopul de a se obține o producție maximă, pentru hrana necesară câtorva milioane de români refugiați ce se aflau încă pe pământul bătrânei Moldove.

Această lege bună pentru acele vremuri atât de nesigure a fost suprimată de mari evenimente naționale.

Acum după 9 ani de bucurie, de sbucium și neliniște mă întreb : nu e oare nevoe de o lege a obligativității muncii care să se extindă asupra tuturor ramurilor de activitate ?

E foarte necesară, căci motive puternice pledează în acest sens. Arăt câteva din aceste motive :

Nu mai avem cereale pentru export cum aveam altă dată. Pământul dat sătenilor—prin expropiere—nu este muncit așa cum trebue. Săteanul îl ară cum și cât vrea, îl prășește la fel și puțin îi pasă de cel rămas bătătură sau mohor. Un lucru îl interesează : să i-se dea mereu pământ fără să i se impună cultură rațională.

Uzinele nu merg, fabricile la fel, avem poduri, drumuri de fier și șosele rele, iar pe străzi umblă vagabondând zeci de derbedei care pun în aplicare fel de fel de planuri criminale (tâlhării, spargeri, excrocherii, spionaj etc).

(Continuarea în pag. IV-a)

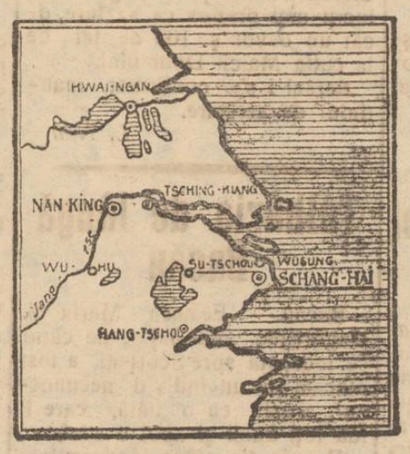

Shanghaiul încercuit

Trupele cantoneze au ajuns la Șu-Ceu, la apus de Shanghai fiind gata să tae linia ferată spre Nanking. Prin această mișcare de învăluire, trupele nordiste care se mai mențin la Shanghai, sunt amenințate din spate (vezi harta alăturată).

CU PRILEJUL CONCERTULUI GEORGE ENESCU

de Pr. N. HODOROABĂ

Părintele Ion are casa lui mare la stradă lângă biserica domnească din Dorohoi. Pe vremuri — în tinereță — a fost preot la frontieră în târgul Mihăilenilor și îngrijia și de satele Sinăuți și Pucni de pe malul Molniței. Când s'a săturat de alergătură, s'a tras și el la un târg mai mare și s'a înfipt cu preoteasa în Dorohoi unde trăesc și astăzi. Dar, pe unde a slujit, a lăsat urme : sfaturi frumoase, fini și cumătri. Aceștia, când sunt aduși de nevoi prin capitala județului, nu ocolesc pragul părintelui Ionică. Intr'o zi, cumătrul Gh. Tudosă eșia de la părintele și face către nașu său, care îl aștepta în stradă :

— Doamne, nașule hăi ! Aman mai cântă nu'ș cine la părintele Ion din scripcă !... Știi, să te prăvăli de pe chicioare, nu alta !..

— Araa, măi hine Ghiorghică ! Ar să hie, de bună samă, nepotu-su știi, flăcăul boierului din Cracalia, acel care-o colindat străinătățile cu scripca lui !...

— Că, numai n'ai mai zâce, nașule hăi !...

— Da, măi tu. Aceala-o fost copchil farmacat din scăldătoare că s'o trezit în cămeșa norocului... Apăi, n'ai auzit tu, că el când era numai de 10 ani, de putere a hi un țânc, o cântat la *Viana* de o holbat ochii chiar împaratul cel mare *Frant Iosub* ?! — Aracani de mine, nașule ! Da, măi hine, da. D'apăi, nu mai departe, el o cântat multă vreme la palatul rägelui Carol—hodinească-l Dumn zeu — cel de la șăp'șăpte și, cică răgina o țânut musai s'o vadă și pe măsa și-o trebuit să meargă bătrânica de la Cracalia la București și acolo, în palatul lui Vodă, o stat în cataveică la masă cu rägele și răgina !...

— Măi, de mare'ță-i comèdia, nașu'e !... — Așa, măi dragu'nașului, așaa...

*

Și copilul care și-a oglindit privirile în apele Siretului din Zvorâștea lui Manoliu-Tețcanu și-a alergat cu băieții satului pe tanurile scăldate în soare de vară ale Cracaliei din apropi rea Dorohoiului, a ajuns cel mai mare muzicant al țării și a făcut să tremure pe strunile viorii lui dulceața cântecului românesc în orașele de pe întinsul țărilor civilizate și până hăt departe peste ocean...

Pentru prima dată l-am auzit cântând în salonul primăriei din Dorohoi, cu câțiva ani înainte de război și aseară am avut prilejul fericit să-l ascult pentru a doua oară. Pe lângă alte calități trebuie să o spunem, Enescu o are și pe aceia, că nu-și uită obârșia. Când părăsește Parisul și vine în țară, el se repede în timpul de răgaz și pe la Dorohoi de își mai vede neamurile, călcând și pe meleagurile copilăriei. Când îi vine nepotul, la părintele Ionică e o adevărată sărbătoare, și sf. sa îi fudul și calcă țanțoș p. stradă de parc'ar fi gospodărit 12 feciori !..

Teatrul a fost plin. Lume aleasă. Iubitorii de artă pură s'au grăbit să vină să-l asculte pe neîntrecutul violonist al neamului. La apariția pe scenă cu vioara în mână i s'au tăcut ovații.

Când s'au potolit aplauzele și a început să cânte s'a făcut liniște de biserică, în adevăratul înțeles al cuvântului. Cu arcușul său mânuit cu o desăvârșită măestrie — ca o sabie lucitoare — maestrul ne-a răscolit sufletele până'n adâncimi, încer.

(Continuarea în pag. IV-a)

BANCA MOLDOVA IAȘI

SOCIETATE ANNNIMA

CONVOCARE

Acționarii Băncii Moldova sunt convocați în adunare generală ordinară pe ziua de 25 Martie 1927, ora 11 a. m.

Adunarea se va ține în palatul Băncii din Iași, str. Cuza Vodă No. 44.

Vor avea dreptul de a lua parte la Adunarea generală, acționarii care până în ziua de 20 Martie 1927 inclusiv, vor fi depus acțiunile la sediul Băncii, sau la cursalele ei.

Acționarii vor delibera asupra următoarei ordine de zi:

1). Darea de seamă și bilanțul încheiat pe ziua de 31 Decembrie 1926.

2). Descărcarea Consiliului de Administrație și a comitetului de Direcție de gestiunea lor.

3). Repartizarea beneficiilor.

4). Alegerea a doi membrii în Consiliul de Administrație în locul D-lor M. Wachtel și C. Stere al căror mandat a expirat.

5). Alegerea a 4 cenzori și 4 cenzori supleanți.

Se menționează cu atât membrii din Consiliu cât și cenzorii și cenzorii supleanți al căror mandat a expirat, sunt reeligibili.

Consiliul de Administrație

BILANȚUL GENERAL

incheiat per 31 Decembrie 1926

ACTIV			PASIV		
CASSA			Capital		70.000.000 —
Numerar, cupoane exigibile și monede străine		43.837.792 —	Rezerve		39.514.252 —
Portofoliu de efecte comerciale			Depozite		171.347.716 —
Portofoliu în curs		179.161.103 —	Conturi curente creditoare		128.181.117 —
Bonuri de Tezaur		155.00 —	Reescont la Banca Națională		15.091.997 —
Efecte publice și acțiuni			Diverse conturi		27.869.067 —
Rente și Obligațiuni	4.589 643 —		Casa de pensiuni M. Wachtel		1.265 000 —
Diverse Acțiuni	1.449.158 —	6.038.801 —	Conturi de dispozițiuni și tranzitorii		36.495.488 —
Avansuri			Profit și Pierdere		
Pe Efecte publice și acțiuni	3.556.438 —		Report din 1925	1.210.728 —	
Pe Portofoliu	63.198.321 —		Beneficiul net pe 1926	20.120.822 —	21.331.550 —
Pe ipoteci și cesiuni	19.408 448 —				
Pe mărfuri, cereale și vinculațiuni	29.401.433 —	115.564.640 —			
Debitori în cont curent					
Diverși Debitori	52.726.045 —				
Societăți controlate de noi	54.666.857 —	107.392.902 —			
Participațiuni		44.532.184 —			
Imobile și Antrepozite Iași și provincie		14.413.664 —			
Palatul Băncii		100 —			
Inventar		1 —			
		511.096.187 —			511.096.187 —

DEPOZITE DE VALORI		DEPUNĂTORI DE VALORI	
Efecte publice și acțiuni	69.876.656 —	Efecte publice și acțiuni	69.876.656 —
Efecte comerciale în gaj	72.377.171 —	Efecte comerciale în gaj	72.377.171 —
Ipoteci și Cesiuni	23.591.213 —	Ipoteci și Cesiuni	23.591.213 —
Mărfuri și Cereale	31.488.805 —	Mărfuri și Cereale	31.488.805 —
Garanția Consiliului de Administrație	270.000 —	Garanții prin gestiuni	270.000 —
Hotărâri pentru despăgubiri	873 977 —	Hotărâri pentru despăgubiri	873.977 —
Mandate și ordonanțe de plată	716 222 —	Mandate și ordonanțe de plată	716.222 —
Scrisori de garanții	13.296.960 —	Scrisori de garanții	13.296.960 —
	212.491.004 —		212.491.004 —

Verificat și găsit în regulă

Cenzori: (ss) *C. B. Penescu, J. Simionescu, X. L. Eraclide, P. Dragomirescu.*

Băile Slănic Moldova

Epitropia Sf. Spiridon din Iași, aduce la cunoștința publicului suferind oă cu începere de la 1 Iunie va începe funcționarea pavilionului de aer comprimat și inhalațiuni prevăzut cu aparatele și dispozițiile cele mai moderne.

EPITROPIA

GRATIS ? Nu

Economie DA !

La Croitoria „CLASIC"

In vederea sezonului *recent* sus numita Croitorie a decis a confecționa și face *economie* oricărui client care va vizita **Croitoria Clasic.** — Rog a-mi acorda toată încrederea și veți rămânea pe deplin mulțumiți. — Confecționez orice lucru după dorința clientului și după ultimele modele **pariziene.**

Primesc comenzi cu ștofa și fără ștofa clienților.

De asemenea confecționez noua uniformă școlară după cerința *Ministerială* cu prețuri de economie.

Croitoria „Clasic" *str. Gându 2*

I. B. MARCOVICI lângă Cinema Elisabeta

N.B. Acord plata în rate lunare sau săptămânale, fără nici o dobândă, deci toată lumea să viziteze *Croitoria Clasic*

Ieșeni !

ULTIMUL BAL

de închiderea carnavalului dat de clubul

MARATHON

în saloanele

Soc. „Sport și Muzică"

Sâmbătă 12 Martie 1927

Mascat, costumat și nemascat

Ruleta, tombolă, Jazz-band.

Se va dansa Charleston.

MIRCEA C. SERION

DOCTOR IN DREPT

AVOCAT

Birou de Notariat

Str. Muzelor 4

Dr. Jacques Goldner

Șef de lucrări la Facultatea de Medicină

Boli interne, Boli de copii

Iași, — strada Mărzescu 17

cons. 2—4 p. m.

PIERDUT buletinul de înscriere în biroul Populației, eliberat de Circ. 4-a Iași.

Il declar nul și fără valoare în mâinile oricui s'ar afla.

ISAC BUIUM

str. Sfântu Lazăr 23

SE CAUTA UN AGENT contra salar la Soc. „Ajutorul Nostru".

*

„Ajutorul Nostru" a adus un mare transport de *încălțăminte* moderne pentru barbați, dame și copii și pantofi de fir pentru *desfacere,*

*

Ocazional se vând:

1). Lână țigae pentru covoare

2). Un covor persan.

și diferite lucruri de valoare.

Se primesc spre vânzare sau în gaj bijuterii, antichități, covoare persane, etc.

*

Dactilografie se poate învăța bine în timp de o lună. Se copiază acte în str. Cuza Vodă 71

Tribunalul Jud Iași, Secția III-a

PUBLICAȚIE DE VANZARE

No. 3361 din 9 Martie 1927.

Tribunalul Iași S. III-a, prin Jurnalul No. 1988 | 927, a autorizat din nou Corpul Portăreilor să facă formele de vânzare prin licitație publică a averei mobilă a falitului Șloim Feinsilber, aflată în Iași, str. Crucei No. 12 compusă din mobilier. casnic, evaluată de expert, la suma de 23.950 lei.

Se încunoștiințează că vânzarea și adjudecarea, acestei averi va avea loc la fața locului str. Crucei No. 12, în ziua de 14 Martie 1927, ora 2 p. m. începându-se licitația publică de la suma 23.950 fixată de expert, cu facultatea D-lui Judecător Sindic de a o începe și de la o sumă mai mică, sub rezerva omologărei Tribunalului.

Dosar No. 13 | 925 și 822 | 925

Președinte, M. EȘIANU

Portărel, E. Antoniade

Numai ou

150 lei

se execută în mod ireproșabi **orice ramă** culoarea mobile mărime naturală: în mahon frasin, nuc, aurit, metal etc.

Asoriment bogat 120 modele, numai la

Israel Bergher S-sor

str. Anastasie Panu 50

DOCTORUL

R. DAMSKER

Str. Cizmăriei No. 17

(PIAȚA HALEI)

Consultă zilnic între orele 8—11 a. m. și 2—5 p. m.

pentru **Boli Interne**

Sifilis și Genito-Urinare

Dr. Albert Ficler

Specializat în clinicele și spitalele din *Berlin, Leipzig* și *Frankfurt a/M.*, în boli de:

Stomac, Intestine și Ficat

Boli de Nutriție:

DIABET, (tratament cu *Insulin*) GUTA, ARTERIOSCLEROZA, etc.

ELECTRO-TERAPIE

Cons.: 9—11 si 3—6.

Iași, Str. Lăpușneanu 27

DIN DOROHOI

Dorohoi.— *Deces.*— Eri a încetat din viață soția d-lui Tr. Botezatu-Judecător de Instrucție la Trib. Dorohoi.

Ea moare în floarea vârstei și lasă regrete unanime.

Bal mascat.— Cercul cultural al tineretului Evreu și Soc. sportivă „Macabii" organizează un grandios bal mascat și costumat în seara zilei de 19 Martie în saloanele școalei Izraelite.

Fraudele de la Casieria Primăriei — Controlându-se registrele casieriei de la primărie, s'a descoperit o delapidare de peste 70.000 lei care cade în sarcina agentului încasator Nazare.

El se află la dispoziția Parchetului.

Teatrale— Este anunțat Turneul Manolescu-Storin-Bulandra cu piesa „Șarlatanul" pe scena teatrului Național.

Deasemenea și turneul artiștilor teatrului Național cu „Cocoșul Negru" de Victor Eftimiu.

Biletele sunt luate cu asalt.

Justus

Buletinul asociației agricole

No. 1 din Buletinul Asociației culturale agricole a Moldovei întregite din Iași ca organ oficial al numitei organizații, (despre a cărei constituire ziarul nostru a dat la timp cuvenitele lămuriri) a apărut de curând și s'a expediat în mai multe mii de exemplare în toate județele Moldovei, Basarabiei și Bucovinei.

Acest număr cuprinde un articol de fond semnat de d-l Ionescu-Siseşti directorul general în Ministerul agriculturii, programul și statutele numitei asociații precum și hotărârile luate de Adunarea Generală ținută la 20 Februarie cu delegați din 14 județe.

Deoarece după informațiunile noastre, direcțiunea Asociației a trimis acest prim număr din organul ei, la foarte mulți dintre onorații noștri cetitori din orașul și județul Iași, spre a-i câștiga pentru acțiunea, ce se proectează în fostul parc al Expoziției agricole de la Copou, socotim că va avea răsunetul cuvenit apelul adresat ieșenilor noștri pentru sprijinirea acestei acțiuni.

Bal pentru Monumentul Infanteriei

Dorohoi.—In ziua de 5 Martie a avut loc la Săveni, în sala Meseriașilor, un mare bal dat de Reg. 29 inft. organizat de d. căpitan Ciocârlie Gh., pentru mărirea fondului necesar monumentului Infanteriei din București, inițiativă luată sub patronajul d-lui general de divizie Mărdărescu.

Muzica Reg. 29 inf. a cântat cele mai frumoase arii naționale și dansuri moderne.

A asistat foarte multă lume, așa încât vasta sală de teatru era neîncăpătoare.

Tot ce are Săvenii mai de frunte precum și sătenii fruntași ai satelor învecinate au ținut să ia parte, contribuind frumos la scopul urmărit.

Am putut remarca în numeroasa asistență pe:

D-nele și d-nii judecător Betez, aj. judecător Miclescu, avocat Cristea, farmacist Vițianu, dr. Tenie, Stubiener, Laxer, Diaconescu, Bejinariu, Bercovici, Ionescu, Pavlovici etc.

D-nele: Zamfirescu, Dumitrescu etc.

D-șoarele: Anette Vera, Didina Diaconescu, Elena Vasiliu, Grunteld, Licuța Răut, Leibovici, Georgescu etc.

D-nii: Kaufman, Pretor Dobrescu, Anton Leu consilier județean, studenții Adolf Kiker și Natan Marcovici, Litman, Grunfeld, Const. Lencu, Sămoil Segall-Justus, Gheorghiu Holtman.

Delegație de ofițeri.—D-nii: maior Stoica Ioan, căpitanii Ciocârlie Gh. și Nistor Sabin, lt. Floreseu Ioachim.

S'a dansat și petrecut de minune până la ora 7 dimineața când balul a luat sfârșit, gornistul Regimentului sunând „deșteptarea" pentru cei cari nu au fost, iar Muzica Reg. 29 Inf. a cântat retragerea pentru odihnă, pentru cei ce au participat. Populația din Săveni nu a mai văzut o astfel de festivitate impozantă.

Menționăm concursul D-lor Judecător Botez și Aj-Jude Miclescu, Primar C. Petrescu, Doctor Galan, Avocat Cristea, Tomovici, Lupescu și Faliboga—Primar—Vlăsinești.

Asemenea întreaga populație evreiască a dat tot concursul iar D. Simon Leibovici din partea Soc. „Meseriașilor Evrei" a donat în mod gratuit Salonul.

Succesul moral și material foarte mulțumitor.

Justus

Unul care fură din Biserică

Fălticeni 11— Săteanul Vasile Hâmzaru din com. Râșca jud. Fălticeni, simțind lipsă de bani, căuta să recurgă la un mijloc foarte banal, de altfel — furatul — Pătrunse într'o noapte în biserica din sat și nu găsi un lucru mai prețios ca să fure, de cât un covor și 100 de lei de la cutia Maicii Domnului.

Astăzi i s'a confirmat mandatul de arestare.

L. Noir

Tâlhăria de lângă Bacău

Bacău.— Femeea Maria V. Ungureanu din Bâjești, pe când se îndrepta spre Scorțeni, a fost atacată de un individ necunoscut, armat cu o bâtă, care îi luă toți banii și apoi o snopi.

Femeia s'a plâns jandarmilor.

Formându-se imediat o poteră, banditul a fost prins.

El se numește Isac Moraru din Scorțeni.

Banditul a fost înaintat Parchetului.

Accidentul unui ieșan la Paris

Se anunță din Paris un accident de automobil a cărui victimă a căzut un ieșan.

Intr'o mașină au luat loc d. dr. Pineles cu d. doctorand Ely Wachel (fiul d-lui Moise Wachtel negustor de lemne din localitate) și au plecat în plimbare la periferiile Parisului. La un moment dat, mașina s'a răsturnat și tânărul Wachtel s'a ales cu un picior rupt.

O agresiune la Ungheni

D. av. Roșca grav bătut

Prefectura de județ a fost telefonic înștiințată de o agresiune înfăptuită eri la Ungheni.

Pe când d. avocat Roșca trecea pe strada gării, un anume Costică Sirion, din Ungheni, i-a eșit în cale aplicându-i câteva lovituri solide de ciomag.

Agresorul a fost arestat; el a declarat că a comis acest act din motive politice.

INFORMAȚII

x **ANCHETA LA PALATUL ADMINISTRATIV.— Astăzi a sosit în localitate d. Garoescu, director general al contabilității din ministerul justiției și d. Victor Simionescu, directorul arhitecturii acelui minister. D-lor, împreună cu d-nii ingineri V. Cambureanu și Wolanschi au început să ancheteze modul cum s'au făcut lucrările la palatul Administrativ** Ancheta se face în lipsa d lui arhitect Berindei, care nici până acum n'a pus la dispoziție lucrările și devizele cerute în repetate rânduri.

Este vorba a se verifica o reclamație despre grave nereguli care s'au săvârșit.

x Autoritățile în drept ne înștiințează că nu este exactă știrea despre numirea d-lor Gh. Țurcanu și O. Lascar ca funcționari în serviciul comunei Ungheni.

Știrea fusese în chip intenționat răspândită, cu anumite scopuri politice, în vederea alegerei comunale care va avea loc Duminecă la Ungheni.

O scrisoare de dezmințire ne trimite și însuși d. O Lascar.

x Consiliul facultății de științi a fost convocat pe astă seară.

x Membrii Cercului Ziariștilor profesioniști din Iași sunt rugați a se întruni negreșit Sâmbătă seara la ora 6, la ziarul „Lumea".

La ordinea zilei chestii urgente.

x Furturi în județ.— In noaptea de 9 spre 10 Martie crt. câțiva răufăcători au pătruns în casa locuitorului Ion Mișcu din satul Valea Mare (Ungheni), de unde au furat numeroase lucruri casnice.

—In aceiași noapte s'a furat din casa gospodarului Dumitru Teodor din com. Rediul Mitropoliei, numeroase lucruri casnice de valoare.

In urma cercetărilor companiei de jandarmi hoțul a fost prins. El se numește Barana Neculai.

x Ministerul Muncii a aprobat ca brutarii cari fac pască rituală pentru Paștele evreesc, să lucreze în cele 6 Duminici anterioare sărbătorilor.

x Ședința consiliului județian care trebuia să aibă loc Sâmbătă 12 Martie crt. a fost amânată pentru săptămâna viitoare.

x D. Gh. Coroiu, decanul facultății de drept, a plecat la Cernăuți, făcând parte din comisia pentru examenele de agregație de la facultatea de drept din Cernăuți.

De acolo, d-sa se va duce la București unde a fost chemat urgent de ministrul instrucției.

x Consfătuire școlară. — Astăzi după amiază are loc la Inspectoratul școlar, o consfătuire a directorilor și profesorilor de istorie dela toate școalele secundare, normale și comerciale din localitate, având a se discuta asupra modalității participării școalelor din Iași; la semicentenarul societății culturale „Tinerimea Română" din București.

ECOU

— Se aduce la cunoștința populației israelite că Rabinul Benzion Ioscovitz din Podul Ioaiei, a sosit în localitate și poate fi vizitat la locuința d-lui Mendel Hirschhorn în casele proprii din Str. Socola No. 37.

D-sa va rămâne în Iași numai până Marți 15 Martie crt.

ULTIMA ORA

CAMERA ITALIANĂ SALUTĂ ROMANIA

Votarea ratificării tratatului Basarabiei

Roma 11.— Camera a ratificat ieri protocolul privitor la Basarabia, făcând ca acest prilej o călduroasă manifestaţie de simpatie pentru România.

Oratorii au subliniat că Basarabia este provincie pur românească şi că populaţia basarabeană ea însăşi a voit să se alipească la România.

Ratificarea a fost votată de cameră cu 200 de voturi contra 1.

*

Regele Victor Emanuel a semnat eri decretul de ratificare a tratatului Basarabiei.

SOVIETELE PROTESTEAZA

CONTRA RATIFICĂRII TRATATULUI BASARABIEI

Berlin 11.— Din Moscova se telegrafiază că ratificarea tratatului Basarabiei de către Italia a produs rea impresie în cercurile sovietice. Guvernul sovietic va răspunde printr'o notă prin care va arăta că ratificarea este un act neamical din partea Italiei.

Moscova 11.— Oficiosul „Izvestia" publică un articol în care arată că în cercurile diplomatice se constată că Italia a adoptat politica anti-rusă a Angliei. Rusia nu va ţine seamă de ratificarea italiană şi nu-şi va schimba punctul de vedere în chestia Basarabiei.

Actul săvârşit la Roma primejduieşte raporturile amicale italo-ruse.

*

Roma 11.— Ziarele comentează semnificativ atitudinea d-lui Kamenev, ambasadorul sovietic la Roma, care se fereşte de a face vre-o declaraţie în chestia ratificării tratatului Basarabiei, spunând că aşteaptă instrucţiuni de la Moscova.

Şi monarhiştii protestează

Geneva 11.—„Uniunea rusă" din Londra pentru Liga Naţiunilor care are o secţie la Geneva, a protestat energic în contra ratificării tratatului Basarabiei.

In protest se spune: „Furtul Basarabiei va crea o nouă problemă a Alsaciei Lorene. Toţi ruşii au datoria morală să susţie Rusia sovietică pentru apărarea moştenirii imperiului ruseso".

Se ştie că această asociaţie rusească este monarhistă.

Manifestaţia de la Belgrad

contra d-lui Albert Thomas

Belgrad 11.— D. Albert Thomas preşedintele biroului internaţional al muncii, a vorbit la universitatea din Belgrad, despre Conferinţa internaţională economică. Cu acest prilej, muncitorii şi studenţii comunişti aflaţi la galerie, au făcut o manifestaţie ostilă şi au împrăştiat manifeste de protest contra d-lui Thomas.

Publicul a fost cuprins de panică. Cu greu liniştea s'a restabilit şi d. Thomas a putut să-şi continue conferinţa.

Poliţia a operat 15 arestări. Dar d. Albert Thomas s'a dus la ministrul de interne şi l-a rugat să-i pună în libertate.

Ghicitoare arestată

Bucureşti 11.— Poliţia a arestat eri pe ghicitoarea Maria Rădulescu din str. Făt-Frumos No. 7. Ea făcea cu ulcica de amor, readuce bărbaţii la neveste, descîntă de dragoste şi făcea tot felul de drăcovenii cu care excroca femeile şi fetele din mahala.

Ghicitoarea a fost înaintată parchetului.

Un tânăr se sinucide cu vitriol

Bucureşti 11.— O sinucidere s'a întâmplat aseară în şoseaua Vitan 85. Tânărul M. Mihailescu în etate de 20 ani a băut 40 gr. de vitriol.

In agonie, nefericitul a fost transportat la spitalul Colţea.

Sinucigaşul căpătase acum câteva zile o rană la deget şi trebuia supus operaţiunii.

De frica operaţiei, Mihailescu a preferat să se sinucidă.

Dr. Lupu şi Mihalache

se sfădesc dela semnul electoral

Bucureşti 11.— La alegerea parţială de senator la Teleorman candidează d. C. Musceleanu în numele partidului ţărănesc al d-rului Lupu; şi preotul Drăghici în numele partidului naţional-ţărănesc.

O ceartă a izbucnit între aceste două partide pentru posesiunea semnului electoral.

Ambii candidaţi şi-au ales semnul: cercul.

D. dr. Lupu a făcut contestaţie revendicând acest semn pentru partidul d-sale.

Comisia electorală a respins cererea d-lui dr. Lupu, recunoscând partidului naţional-ţărănesc dreptul exclusiv de a utiliza semnul cercul.

Delictele politice

în Rusia Sovietică

Moscova (Ceps).— In ultima sesiune a comitetului executiv central s'a votat noul „regulament al delictelor de stat". Acesta precizează categoriile delictelor politice, adică contrarevoluţionare din Rusia sovietică.

Articolul patru din numita lege prevede pedeapsa cu moartea şi confiscarea averii pentru orice acţiune de sprijinire a acelei părţi din burghezia internaţională care nerecunoscând sistemul comunist din Rusia, tinde să-l răstoarne.

Din delictele contrarevoluţionare pedepsite cu moartea fac parte şi acţiunile îndreptate împotriva clasei muncitoreşti şi mişcărilor revoluţionare, acţiuni executate de persoane fost responsabile în serviciul vechiului regim ţarist, sau în serviciul secret ţarist şi al guvernelor contra-revoluţionare din perioada războiului civil.

Ultimul punct al regulamentului conţine astfel un principiu neobicinuit în legislaţia altor state şi anume efectul retroactiv al legii. Sovietele pedepsesc delictele politice comise nu numai sub regimul sovietic, dar şi în timpul şi înaintea revoluţiei, care a adus la putere partidul comunist.

Grave neînţelegeri în tabăra

monarhiştilor din Buda-Pesta

Cum trăeşte Ex-Impărăteasa Zitta

Viena (Ceps).— In ultimul timp neînţelegerile între fracţiunile monarhiste din Budapesta au luat un caracter violent. In lupta contra legitimiştilor s'au angajat în afară de numeroase grupări monarhiste şi fascistii maghiari care se declară atât împotriva legitismului cât şi împotriva monarhiştilor din Viena.

Polemica dintre aceste fracţiuni este dusă în prezent în jurul situaţiei dela curtea ex-împărătesei Zitta care trăeşte în oraşul Lequitio din Spania.

Cercurile monarhiste apropiate de regentul Horthy au răspândit ştiri că ex-Impărăteasa Zitta urmăreşte reînoirea monarhiei austro-ungare, că ea s'a pus în legătură cu cercurile monarhiste din toate ţările succesorale şi că familia eximperială trăeşte în Spania într'un foarte mare lux.

Aceste ştiri au neliniştit în gradul cel mai înalt pe legitimişti căci ele ar putea compromite întreaga lor politică. Restaurarea monarhiei austro-ungare înseamnă readucerea stării de dependenţă a Ungariei, sau cel mult a unei independenţe mărginite şi de aceea Otto de Habsburg n'ar mai fi un bun candidat pentru tronul Ungariei. Prin aceasta pot fi adânc zdruncinate însăşi principiile fundamentale ale legitimiştilor maghiari.

Fără să piardă un moment legitimiştii au deschis o intensă campanie prin presă şi întruniri spre a împreştia complect ştirile lansate de cercurile adversare. Ei au încercat să prezinte un tablou impresionant al regimului în care trăeşte în prezent familia „regelui Ungariei".

Au declarat că familia exregală duce o viaţă extrem de modestă, aproape proletară, că copiii n'au de multe ori hrana suficientă, etc. In această campanie legitimiştii au şi făcut pregătiri pentru o colectă publică în folosul familiei exregală.

Fricţiunile dintre monarhişti maghiari devin din ce în ce mai violente, în timp ce contele Bethlen şi Horty reflectează în linişte dacă sunt motive să împartă puterea cu încă o a treia persoană.

DOCTOR

E. GHELMAN

Specializat la Viena

Boli de Piele şi de păr

Sifilis şi Venerice

Tratamentul radical a blenoragiei acute şi cronice prin Uretroscopia (Iluminatul canalului uretral) Electrolyza, galvanocaustica, vaccinoterapia.

Str. GANDU No. 1 vis-a-vis de Cinema Elisabeta

Intrarea prin stradela Talpalari.

Consult.: 9-10 a. m. şi 2-7 p. m.

Duminică 11—12 a. m.

DOCTOR

Tr. Mihailescu

asistent universitar

chirurg secundar gynecolog la spit. Maternitatea

BOLI DE FEMEI, GENITO-URINARE-SIFILIS

Str. Lăpuşneanu No. 18, etaj

Telefon No. 164

Consult. 1—3

Adânc îndurerată familia: Emil Bergher, Lazăr Bergher (Paris), Solomon Bergher, Erna şi farmacist Heinrich Blumenfeld, Roza şi Max Damsker, Dr. A. Bergenstein (Paris), Drd. Ovide Bergenstein (Paris), Nanette şi Dr. Georges Rosman (Paris), Margareta şi Lucica Şapira (Bucureşti), Suzana Bergher şi Paul na Pascal, fii, fiice, gineri, nepoţi şi nepoate, au durerea de a aduce la cunoştinţă încetarea din viaţă a iubitei lor

LEA BERGHER

în vîrstă de 68 ani

Inmormântarea a avut loc astăzi Vineri 11 Martie 1927 ora 11 a. m.

H. GHERNER

avocat

Birou de Notariat

str. Costache Negri 40

Cons. 7½-9 a. m. şi 7-9 p. m.

INTR'UN CEAS BUN!!! şi VIVAT!!!

revistele noi de plină actualitate cari se vor reprezenta de

Trupa TANASE în sala SIDOLI

vor oferi ieşenilor un spectacol cum nu l'a văzut încă oraşul nostru. Cele mai distinse artiste, cei mai reputaţi artişti. Balet grandios—60 balerine, mii de costume pline de farmec şi strălucire, orchestra proprie, formaţiune ultra modernă, jocuri de lumini feerice etc. etc.

Artistul comic Tanase a dat suflet basmelor fantastice, a prefăcut visul în realitate

Mâine seară 12 Martie orele 9 seara

V I V A T

Duminică 13 Martie Matineu — **V I V A T**

Duminică 13 Martie ora 9 seara — **INTR'UN CEAS BUN**

Organizaţia Sionistă - Iaşi

Invită pe membrii tuturor organizaţiilor sioniste şi naţional-evreeşti la

ADUNAREA GENERALA

ce va avea loc

Sâmbătă 12 Martie orele 9 seara precis

în localul Org. Sioniste (Cuza Vodă 83 et. II) când se va refera despre

Mişcarea Sionistă în general

urmând discutii

MANEVRELE TANKURILOR ENGLEZE

La Borvington (Anglia) au avut loc mari manevre militare la care au participat în special tankurile. Clişeul nostru reprezintă chipul cum un tank salvează un automobil căzut în apă.

Sosirea suveranilor jugoslavi

Bucureşti 11.— Suveranii Jugoslaviei au sosit în gara Cotroceni cu un tren special aseară la ora 7.50.

Pe peronul gării se aflau M. S. Regele Ferdinand, în costum de colonel sârb, M. S. Regina Maria, A. S. R. Principesa Elena, Principii Nicolae şi Ileana, exregele George şi Elisabeta ai Greciei, general Averescu şi toţi membrii guvernului, membrii casei regale etc.

Cea dintâiu a coborît din vagon regina Marioara, veselă şi îmbrăţişând pe tatăl ei.

A coborât apoi Regele Alexandru, în costum de colonel român, însoţit de d. Ciolac Antici ministrul Jugoslaviei la Bucureşti.

M. S. Regele Ferdinand era într'o excelentă stare de sănătate.

***Vizita Suveranilor** jugoslavi are un caracter strict familiar, ei ţinând să vadă pe regele României înainte de plecarea lui în Sicilia.*

Oaspeţii jugoslavi vor sta în ţară o săptămână.

Pertractările gold ştilor

pentru intrarea în partidul poporului

Bucureşti 11. — Eri după amiază d. ministru Goldiş a avut o întrevedere cu d. general Averescu. Primul ministru a comunicat mi istrului cultelor că astăzi mai mult decât oricând guvernul trebue să fie omogen. In consecinţă roagă pe miniştrii goldişti să răspundă cât mai repede dacă se înscriu sau nu în partidul poporului.

D. Goldiş şi-a rezervat răspunsul pentru 24 de ore, iar la ora 4 p. m. si-a convocat partizanii parlamentari la o consfătuire în casa deputatului Savu. D. Goldiş a expus pe larg tratativele pe care le-a avut cu generalul Averescu şi a cerut avizul partizanilor ferindu-se de a-şi da părerea, ci lăsându-i să chibzuiască în deplină libertate.

Unii goldişti au susţinut fuziunea cu averescanii.

D. Laurenţiu Oanea s'a pronunţat pentru o apropiere de liberali.

Consfătuirea a fost întreruptă de oarece d-nii Goldiş şi Lupaş au trebuit să se ducă la gară în întîmpinarea suveranilor jugoslavi.

Consiătuirea va continua astăzi dimineaţă la ora 9.

E probabil că astăzi dimineaţă la ora 11 a. m. d. Goldiş va comunica în consiliul de miniştri că partidul d sale fuzioneaza cu partidul poporului.

Cutremur în Ungaria

Budapesta 11.— Un cutremur de pământ s'a produs în cursul dimineţii la Varfalata. O biserică şi mai multe case au fost vătămate.

Peste puţin timp cutremurul s'a repetat şi s'au produs prăbuşiri.

Zguduitura s'a resimţit şi la Budapesta.

Regele Spaniei bolnav

Madrid 11.— Regele Alfons s'a îmbolnăvit de gripă. Programul de vizite şi audienţele au fost suspendate.

BECURI

electrice, noul voltaj

cele mai solide, cele mai rezistente, din fabricile cele mai renumite: **Philips, Osram, Tungsram, Mazda Ferro watt, Orion**, etc. mărci garantate, cumpărat mai eftin ca oriunde numai la Depozitul general

Zaharia Weiss

Piaţa Unirei

ŞTIRI DIN ŢARĂ ŞI STRĂINĂTATE

Lucrările parlamentului

Şedinţa din 10 Martie

CAMERA

La sumar d. dr. *Şumuleanu* propune evă că în şedinţa de ieri, nu mai minoritatea evreiască a ţinut „să se manifeste ostil", ne făcând nici o declaraţie de solidaritate în chestia ratificării de către Italia a tratatului Basarabiei.

D. *Garoflid*, ministru dom - niilor, depune următoarele proiecte de legi: organizarea pescăriilor statului; modificarea legii com. agricole; instituirea consiliului superior al agriculturii.

D. *Gen. Ionescu*, răspunde la o interpelare asupra conductelor de petrol, a ătând utilitatea lor.

D. *Dr. Şumuleanu*, protestează contra numirii de profesori evrei.

D. *I. Petrovici*, ministrul instrucţiei, recunoaşte că profesorul evreu dela Dorohoiu nu ştie româneşte. Ca atare a dat ordin să se înlăture acest profesor. In ce priveşte numirea docentului Hoffman, spune că va ordona o anchetă din care va trage concluzia pe care o va găsi în interesul învăţământului.

D. *Virgil Madgearu* anunţă interpelări în chestia fabricei de armament şi a comenzilor de avioane.

D. Al. Otetelişanu îşi dezvoltă interpelarea în chestia fixării atribuţiilor consiliului legislativ. Declară că nu vrea să atace pe liberali. Arată felul cum funcţionează şi spune că trebue unele modificări. Spune că Consiliul legislativ îşi ia prea multe prerogative. Dă exemplu cum Consiliul a opinat că se înfiinţează prea multe timbre şi prea multe biruri.

D. Vintilă Brătianu spune că ar fi necesară înfiinţarea unui consiliu fiscal special.

D. Otetelişanu cere guvernului să modifice legea Consiliului legislativ.

Senatul n'a ţinut eri şedinţă.

LEGEA improviziunii

Eri s'a întrunit la Ministerul Justiţiei, Comisia compusă din d-nii Andrei Rădulescu, Erbiceanu membrii la Inalta Curte de Casaţie şi inginer Silvic M. Florescu deputat, sub preşedinţia d-lui Teodor Cudalbu, ministrul justiţiei pentru a studia legea impreviziunei.

Comisia îşi va continua lucrările Sâmbătă 12 Martie ora 5 p. m. la Ministerul Justiţiei şi apoi regulat în fiecare zi în cursul săptămânei viitoare când legea va fi terminată urmând a fi votată de Parlameat chiar în această sesiune.

Discuţii şi păreri

(Continuare din pag. I-a)

Nu avem desvoltată o industrie casnică naţională, ia unele femei şi fete din sate şi oraşe se prăpădesc în ghiarele desfrâului.

De ce toate astea? Motivele sunt multe şi complexe încât nu le pot înşira într'un articol de ziar. Un lucru însă trebue ştiut. Nu vom putea merge departe fără cinste, muncă din răsputeri şi mai presus de toata, ordinea cea mai desăvârşită.

Către cinste, muncă şi ordine trebue îndreptate gândurile tuturor celor ce au pretenţia că mai sunt Români.

Pentru cinste şi ordine sunt legi; e necesar însă ca ele să fie aplicate cu cea mai mare strictete.

Pentru muncă trebue legiferată delegativitatea ei şi fiecare cetăţean să posede un carnet de „muncitor al noţiunei" în care să fie trecută săptămânal de organe anume înfiinţate, nimica din săptămâna precedentă.

Atunci când fiecare va fi obligat—sub pedeapsă grea—să producă ceva pentru noţiunea sa, timpul nu-i va da răgaz să se ocupe de alte năzbătii, iar ţara noastră se va consolida şi va înflori pentru binele tuturor.

Maria V. Mândru
învăţătoare

Din Vaslui

Vaslui.—*Moarte subită.*— Se comunică din com. Trohan că femeia Maranda Th. Chirilă şi nepoată ei Eleonora Chirilă au fost găsite moarte în locuinţa lor, prima şezând lângă sobă şi a doua pe vatră. Se crede că moartea a provenit din asfixiere.

Nefiind bănueli de crimă, parchetul a autorizat înmormântarea.

Şcolare.—De la 1 Martie au reînceput cursurile şcoalei normale „Ştefan cel Mare" care a fost închisă din cauza gripei.

— In zilele de 9 şi 10 Martie d. C. Stamboliu inspectorul şef al regionalei Iaşi, a vizitat roate şcolile secundare din oraşul nostru.

Teatrale.— Trupa teatrului „Cărăbuş" va da în oraşul nostru o singură reprezentaţie în seara de 11 Martie.

Conferinţă.—Sâmbătă 12 Martie va avea loc în salonul Clubului liberal prima conferinţă organizată de Cercul de Studii şi care va fi ţinută de d. Mihai Negură.

Diverse.— La sfârşitul acestei luni va apare Buletinul Camerii de Comerţ sub direcţiunea d-lui Alexandru Isăcescu secretarul Camerii.

Numire.— Dl. avocat Jean Winograski a fost numit definitiv maestru de gimnastică la Liceul M. Kogălniceanu din localitate.

Cirus

Cu prilejul concertului George Enescu

(Continuare din pag. I-a)

cuindu-ne cât mai strâns în mreaja fiorilor de artă...

Vioara sa e fermecată, căci cântecele ce le execută par stropite de roua divinităţii căzută din sferele nepătrunse...

Artistul se transpune cu uşurinţă în situaţia inspirată a celebrilor compozitori şi sufletul său când trage cu arcuşul, vibrează, puternic iar undele lui ne-au atins şi pe noi cari l-am ascultat cu o adevărată religiozitate...

Am avut impresia că mă aflu într'un templu din antichitate, iar artistul era marele preot — intermediatorul între Divinitate şi mulţime — care, prin cântecul său înalţa o rugă către cel Atotputernic.

Intr'adevăr, artistul în unele momente de pauză pentru sine când pianistul înainta victorios în inima Sonatei, rămânea nemişcat ca o statuie, într'o atitudine de adâncă meditaţie, cu vioara în unghiul mânei stângi lipită de piept, cu arcuşul în dreapta — ca o sabie de oţel „pentru onor" — cu ochii ţintind spre înălţimi...

Părea că rosteşte în şoaptă o rugă din adâncul sufletului pentru mulţimea ce stătea şi ea neclintită...

Iar, în cântare, părea că se topeşte ceva din fiinţa sa în care maestrul îşi punea tot sufletul. Am fost săgetaţi de emoţiuni artistice şi ca dovadă e faptul, că numerosul public l-a ascultat cu atenţie şi cu liniştea caracteristică liturghiilor oficiate de marii patriarhi şi pontifi. Artistul însuşi fiind un pontif al artei...

Lângă mine un tânăr—probabil absolvent al conservatorului —stătea cu o partitură dinainte. — Romanţa în Fa major de Beethoven—şi-l urmărea transfigurat, notând pe ici pe colo cu creionul unele nuanţări de execuţie, furate de la mae tru...

Zic unei distinse absolvente a conservatorului, violonistă şi ea: — Ei, cine-i mai face acum critică artistului desăvârşit? — Nimeni, părinte! Doar un inconştient! Lui Enescu numai Dumnezeu îi poate găsi cusururi în arta lui...

Şi eu cred că tânăra artistă a avut dreptate.

Pr. N. Hodoroabă

Iar pertractări

Naţional-ţărăniştii cu liberalii şi averescanii

Un ziar semi-guvernamental anunţă că au reînceput tratative între liberali şi naţional-ţărănişti. D. G. Tătărăscu conduce aceste tratative.

Un alt grup din partidul naţional a reluat convorbirile cu partidul poporului. Se aşteaptă sosirea d-lui Goga spre a se fixa noi baze de discuţiune.

Din dramele războiului

Povestea unui italian care şi-a pierdut memoria

Ziarele italiene se ocupă de cazul unui om găsit acum câteva săptămâni în străzile Turinului şi care a pierdut memoria complect, aşa că nu-şi mai aminteşte nici cum îl cheamă.

Fotografia lui a fost publicată de presă, ceiace a permis să se stabilească, că era vorba de profesorul Canella, fost director al liceului din Verona.

Canella e în vrâstă de 45 ani. El a făcut campania în Macedonia. Dispărut după lupta de la Monastir din 25 Noembre 1916, Canella a fost considerat ca mort şi un monument a fost ridicat în amintirea lui.

Nu se ştie cum a trăit în acest timp.

El a fost recunoscut de soţia sa. La vederea acestuia, bolnavul simţi o violentă emoţie, dar care rămase fără influenţă, asupra creerului său.

Luptă cu bandiţii

în staţia Floreşti

O ceată de bandiţi au atacat alaltăseară casieria staţiei Floreşti (Bălţi). Funcţionarii au tras focuri asupra bandiţilor care au răspuns, încingându-se o adevărată luptă. Intre timp sosind jandarmii, bandiţii au dispărut.

Un funcţionar al staţiei a fost rănit.

INFORMAŢII

x DE LA ŢARĂNIŞTI.— Organizaţia ţărănistă ieşană de sub şefia d-lui dr. Lupu, a ţinut aseară şedinţă plenară în sala mare a hotelului Binder.

D. prof. I. Borcea a făcut o analiză a situaţiei şi a programului partidului. Apoi a comunicat noile înscrieri ale d-lor general Gherculescu, prof. univ. N. Cosmovici, M. Borcea, Vasilovschi profesor, Gr. Lohan, naţional-ţărănişti din Păcurari, Ţicău, Ciurchi, Nicolina, cu domnii Mihai Inderjoschi, Gh. Visarion, Gr. Grumezea, V. Bordeianu, V. Marinescu, Mitruţă, Ungureanu, V. Alexandrescu, Pos tudor, Munteanu, Mititelu, V. Niţescu, Stoleru etc.

Ca delegat al centrului a vorbit d. C. Musceleanu.

La urmă s'a declarat definitiv constituită organizaţia ţărănistă de Iaşi şi s'a luat o gustare intimă la Astoria.

Piaţa Valutară

Leul la Paris a cotat ieri 15,60; la Zurich 3.15

Devizele în Capitală au notat: Francul francez 6,60, belga belgiană 23,50, francul elveţian 32.60; lira engleză 820, dolarul 169; lira italiană 7,55, coroana cehă 5; Rentenmark 40.

x Se afirmă, că până-n luna Septembrie se va inaugura secţia IV a Tribunalului Iaşi, pentru înfiinţarea căreia însăşi d. general Averescu a dat recomandări ministrului de justiţie.

x Tribunalul a amânat eri pentru 15 Mai, judecarea procesului fostului sergent de poliţie Gh. Vrabie acuzat că ar fi ucis din imprudenţă pe tânărul Gall.

x Curtea de apel a condamnat definitiv la câte 1000 lei amendă trei proprietari din Bălţi pentru că au ţinut în serviciul lor, un tânăr nesupus la încorporare.

x **Manifestaţia pentru Italia.**— *Duminică va avea loc la Iaşi manifestaţia pentru ratificare tratatului Basarabiei. S'a stabilit următorul program.*

La ora 9 jumătate dimineaţa, manifestanţii vor pleca din faţa Universităţii spre Mitropolie, cu steaguri romîne şi italiene, însoţiţi de cor.

La ora 12 va avea loc o recepţie la Primărie; la ora 3, o întrunire la Teatrul Naţional. La ora 5 se va juca hora în Piaţa Unirii.

La 9 seara, retragere cu torţe şi manifestaţie pe străzi.

x Astăzi fiind prima Vinere din post, şi oprindu-se orce fel de spectacol, concertul maestrului Enescu nu va mai avea loc.

Biletele vânzute pentru astăseară rămân valabile la un concert pe care maestrul Enescu îl va da Duminecă 20 Mart, în matineu.

Concertul de mâne seară Sâmbătă, are loc în mod normal.

x Judele sindic aplicând sechestru asupra lemnelor de la Moineşti, vândute printr'o convenţie de Banca Generală, Diviziei IV Bucureşti,— Divizia IV, a făcut eri o cerere amiabilă sindicului să ridice sechestrul.

x D. D. Pescaru a fost numit revizor şcolar al jud. Iaşi.

x La Lugoj s'au pus bazele unei fundaţiuni care va purta numele regretatului tenor bănăţean Traian Grozăvescu şi care fundaţie va servi la premierea elevilor români ce se vor distinge pe teren muzical.

SÂMBĂTĂ 26 MARTIE
MARELE BAL
AL „ASOCIAŢIEI
ZIARIŞTILOR"
SE PREGĂTESC SURPRIZE NEAŞTEPTATE

x FIŞCALE.— Administraţia Financiară Iaşi, aduce la cunoştinţa tuturor Instituţiilor şi Intreprinderilor particulare că, în conformitatea dispoziţiunilor prevăzute de art. 22 din legea urmăriri şi art. 110 din legea contribuţiunilor directe, pe lângă obligaţiunea de a reţine din salariile şi acesoriile funcţionarilor şi lucrătorilor impozitul pe salar, mai trebule să pretindă şi chitanţa de plata impozitului global pe anul curent, sau un certificat de la percepţia respectivă că sunt scutiţi de plata acetui impozit.

x Curtea de apel, şi a declinat competinţa de a judeca procesul de dare de foc întentat cerealiştilor Av. Marcus şi Av. Waserman din Vaslui, Str. Călugăreni, trimiţând procesul spre judecată în faţa Curţei cu Juri Vaslui.

x Cazul de lângă Ciurea. — Se ştie că într'o dimineaţă a fost găsit pe linia ferată dintre Nicolina şi Ciurea, femeia Aneta Popescu, din Craiova, având unele răni pe corp. Ea pretindea că a fost aruncată din tren de către concubinul ei.

In cursul cercetărilor s'a ajuns la concluzia că la mijloc ar fi o simulare.

Insă unii martori insistă că la mijloc este o crimă.

Astăzi au fost interogaţi la Cabinetul I Instrucţie d-nii N. I. Popovici, şeful trenului în care s'a petrecut drama, I. Ciocorlan, frânar, I. Cocan, conductor şi D. Popescu, mecanic.

x Doamnele şi domnii membrii ai societăţei *Crucea Roşie* filiala Iaşi — sunt rugaţi să binevoiască a se întruni în adunare generală Sâmbătă 12 Martie ora 5 la sediul Filialei Toma Cosma 5.

Dacă numărul membrilor nu va fi în acea zi — acel cerut de statute — adunarea va avea loc irevocabil Vineri 18 Martie ora 5.

x Un comitet select de doamne a început astăzi să lanseze invitaţiile pentru marele bal al „Asociaţiei Ziariştilor care va avea loc în seara zilei de 26 Martie.

O nouă facultate la Iaşi

pentru ştiinţe aplicate

Ministrul instrucţiei a decis următoarele: Se va crea la Universitatea din Iaşi o *facultate de ştiinţe aplicate* compusă din secţiunile de agronomie, chimie tehnologică şi electrotehnică, care fac acum parte din facultatea de ştiinţe.

Ministrul instrucţiei va veni cu un proect de lege pentru înfiinţarea acestei facultăţi. Senatul universitar va fi consultat în acest scop, iar profesorii universitari din Iaşi vor fi rugaţi să înainteze ministerului dezideratele lor sub forma unei schiţe de proect de lege.

x *Din cauza indispoziţiei M S. Regelui, d. P. Bogdan, rectorul Universităţii din Iaşi, n'a putut avea audienţa cerută. D. Bogdan s'a prezentat la Palat şi a transmis prin mareşalul palatului, mulţumirile adresate Suveranului, atât din partea profesorilor cât şi a studenţilor ieşeni pentru înfiinţarea „Fundaţiei Regele Ferdinand I".*

x Astă noapte a trecut prin Iaşi, d. general Râşcanu mergând spre Cernăuţi.

D-sa s'a oprit câteva ore în Iaşi.

x Studenţii universitari ţin azi după amiază la orele 4 o întrunire în Aula Universităţii, în vederea redactării moţiunii care va fi înaintată Suveranului, în chestia înfiinţării „Fundaţiei Regele Ferdinand".

Intrunirea va fi prezidată de către d. V. Butureanu, decanul facultăţii de ştiinţe.

x *Trafic cu carne vie.*— Cercetările Brigăzii de Urmărire conduse de d. comisar şef Vasiliu, tind să descopere mai multe organizaţii de traficanţi cu carne vie.

In cursul nopţei, făcându-se o puternică razie, s'au găsit o nouă serie de tinere fete de prin Galaţi, Brăila, Dorohoi şi Botoşani care au fost vândute traficanţilor din Iaşi.

Brigada de urmărire este pe urmele unor mijlocitoare de meserie.

x *Servitoare hoaţe.*—La poliţie se află arestate servitoarele Tinca Codreanu din str. Anastasie Panu 11, Zenovia Dăscălescu originară din Cacica, Bucovina, Maria Bozânca din Frumoasă, Elisabeta Cioabă din cartierul ceferist din şos. Naţională—toate fiind învinuite de furturi de la stăpân.

x Astăzi a fost înaintată Parchetului, Elena Dimitriu, despre ale cărei excrocherii am vorbit în numerele anterioare.

x Duminică dimineaţă va avea loc o întrunire convocată de Asociaţia „Aprobs" cu privire la modul de percepere a impozitelor de 1, 3, 6 şi 10 la sută pe cifra de afaceri.

x Prefectura Poliţiei locale, a fost încunoştiinţată, să pue în urmărire pe şeful regiunei agricole d. Someş-Cluj. Acesta a dispărut de câtva timp, după ce ar fi fura din cassa de fier a Regionalei suma de 650,000 lei.

„FIGURI IEŞENE"

— A doua serie —

Cunoscutul publicist ieşan d. I. Dafin a scos de sub teascurile tipografiei „Viaţa Românească" al doilea volum din seria atât de gustată intitulată „Figuri ieşene" în care proectează următoarele portrete caracteristice:

Al. Filipide, C. B. Pennescu, dr. I. Lebell, M. Carp, Em. P. Bardasare, C. Crupenschi, M. B. Cantacuzino, C. Meisner, dr. N. A. Racoviţă, At. At. Gheorghiu, Gh. A. Scorţescu, Ana Conta-Kernbach, Gh. Lascar, I. Simionescu, T. T. Burada, P. S. Alexandrescu, N. Ghiorghiade, N. Beldiceanu, dr. N. Hortolomei, Pandele Zamfirescu, Gheorghe din Moldova, Dim. Alexandrescu, Petre Bogdan şi M. Tomida.

Elegantul volum s'a depus în toate librăriile.

x IAŞII DE ODINIOARĂ".— In curând seva pune sub tipar, volumul II din „Iaşii de odinioară" de d. Rudolf Suţu. Lucrarea se va tipări pe hârtie semi-velină şi va conţine peste 170 clişee fotografice, reprezentând figurile vechi ale Iaşului nostru.

După multă trudă şi răbdare, d. Suţu a izbutit să găsească aproape toate fotografille vechi de care are nevoe pentru lucrarea sa, afară de două, trei de a căror urmă nu se mai poate da.

Volumul, de peste 300 pagini, va cuprinde şi bucăţi cari n'au fost date publicităţii, precum şi numeroase desemnuri reprezentând tipuri de ale Iaşului de altă dată.

Aşa cum va apare lucrarea, în condiţiuni bune, cu clişeele ce se lucrează acum la zincografia Marvan din Bucureşti, precum şi cu tiparul care va fi bine îngrijit şi pe hârtie superioară, va necesita cheltueli destul de mari. De aceia, d. Suţu roagă pe ieşeni să se înscrie, reţinându'şi de pe acum volumul, la toate librăriile din localitate volum care va costa 150 lei.

Marele bal al Cavaleriei

Sâmbătă 19 Martie 1927 va avea loc în Saloanele Diviziei II-a Cavalerie şi *Cercul Militar*, ultimul şi cel mai elegant BAL AL CAVALERIEI pentru acoperirea fondului *Monumentului Eroilor Cavaleriei din Iaşi*, care fiind complect terminat, îşi aşteaptă dezvăluirea în primele zile ale lunei Aprilie, fiind o podoabă a Iaşului.

Rezervaţi-vă pentru dânsul, fiind ultimul şi cel mai intim şi elegant bal deschis al Iaşului.

CERCUL JOCKEY-CLUB—IAŞI

Publicaţiune

Se publică spre cunoştinţă generală că în ziua de 30 Martie 1927, ora 5 p. m. se va ţine licitaţie publică în localul Cercului din strada Carol No. 53, pentru închirierea cu începere de la 1 Octombrie 1927, a întregului apartament de la parter în care se află astăzi localul de Cofetărie C. Vlădescu, compus din 10 camere, curte pivniţă, magazii, instalaţie de lumină, apă şi canal în curte.

Licitaţia va începe dela suma de lei 300.000.

Comitetul

Salda-contist

cu practică îndelungată se angajează imediat.

A se adresa la ziar sub A. C.

Sosită din Bucureşti

Execut în familie orice *Rochii, Robe-Mantouri, Pard sie*, şi orice toalete pentru Doamne, Domnişoare şi eleve.

Cele mai noui jurnale de mode. Ultimele noutăţi parisien.

Chemată printr'o cartă postală mă prezint la domiciliu.

Lora Moşcovici
Iaşi, strada Brudea

Dr. H. Wechsler

Boli interne, Genito-urinare
Sifilis
DIATERMIE
pentru boli urinare, boli de femei, reumatism, nevralgii, migrenă, gută, diabet, boli de stomach etc
Consult: 8-11 a. m. 2-8 p. m.
IAŞI, str. Armeană 4

DOCTOR
ISAC AVRAM
dela clinicile din Pavia, Milano şi Genova
BOLI INTERNE;
SIFILIS, VENERICE
Cons. 8—10, 3—6
Pentru săraci gratis
Bul. Ferdinand (str. Gărei) 11

BIBLIOTECA UNIVERSITĂȚII IAȘI

ANUL XXIII No. 5940

3 LEI EXEMPLARUL

13 MARTIE 1927

Biblioteca Universității Loco

BIBLIOTECA UNIVERSITĂȚII IAȘI

ABONAMENTE

Lei 1000 pe un an
„ 500 . . . „ 6 luni
„ 300 . . . „ 3 luni

OPINIA

ZIAR POLITIC COTIDIAN

CIURI
toate
tate

Administr. arului
Iași—Str. Gh. Mârzescu 17

NICOLAE TITULESCU

în diplomația internațională

Printre cele mai mari valori politice pe care le-a produs neamul nostru, se numără desigur Neculai Titulescu. Valoarea intrinsecă, puterea inteligenței lui, este la înălțimea talentului oratoric. Din cauza scenelor pe care se produce : Liga națiunilor, conferințele internaționale de la Londra, Paris, Bruxelles etc ; Titulescu a ajuns o mare valoare politică mondială.

Titulescu este în plin suiș, pentru că or unde apare, smulge de la areopaguri compuse din oamenii cei mai competinți și cei mai superiori ai tuturor națiunilor lumei, nu numai admirația pentru talentul oratoric, dar și aprobarea pentru soluțiunile lui. Nu putem visa macar, pe alt cineva care să servească mai bine interesele noastre fundamentale în politica internațională.

Argumentele lui Titulescu sunt așa de solide și legate cu atâta iscusință de mentalitatea celor ce-l ascultă și judecă, în cât când Titulescu se așează, judecătorii au impresia că nici nu i se poate răspunde.

Chiar în afară de vraja oratoriei lui, când o testi în rezumat argumentarea lui Titulescu, nu te poți împedeca de a-ți zice în sine : „extraordinar !“ Fiecare dată îți apare mai extraordinar de cât fusese data precedentă.

Dacă luăm numai scheletul discursului lui Titulescu din zilele trecute de la Liga Națiunilor, chestia reclamației proprietarilor unguri din Ardeal, admiri soliditatea construcției :

Expropierea nu este o lichidare a bunurilor unor foști inamici, ci o operă de ordin social și politic în căderea suveranității naționale.

Proprietarii unguri pot cere un tratament egal cu cetățenii români, dar nu un tratament de privilegiați.

In expropriere nu li s'a cerut mai mari sacrificii de cât s'a cerut cetățenilor români.

Sacrificiile s'au cerut tuturora pe baza nevoei rezultate din războiu pentru a asigura ordinea prin extinderea proprietății individuale.

Proprietatea individuală asigură pacea lumii, de aceia Dv. toți, a zis Titulescu, adresându-se membrilor conferinței și în special reprezentanților Imperiu'ui Britanic (Anglia, cu cele 6 dominonuri),— luptați contra bolșevismului, distrugătorul proprietății individuale.

A surâs la acest argument suprem numai socialistul Paul Boncour, din del gația franceză.

Ce bună inspirație a avut Tache Ionescu să numească pe Titulescu ministru la Londra; să-l pue în contact cu conducătorii Imperiului britanic, care de pe atunci încă stăteau la masa de comandă a cârmuirei lumei.

Dacă aruncăm o privire retrospectivă asupra politicei noastre internaționale, găsim un semn al lui Titulescu; pe Mihail che Kogâlniceanu, reprezintantul nostru la conferința din Berlin și apoi ministru la Paris.

Kogâlniceanu a fost om politic ieșan. Puțin a lipsit ca și Titulescu să devie om politic ieșan.

Merită să mă întind și asupra acestei chestii.

A. A. BADAREU

ASPECTE

Dela Jean-Christophe la Enescu...

Cu prilejul comentariilor ce le-am făcut când Enescu a luat hotărârea de a coborâ în mijlocul masselor populare, scriam : „acum înțeleg de ce, de câteori îl ascult pe Enescu, mă gândesc la Jean-Christophe al lui Romain Rolland“...

Ca și Jean-Christophe, Enescu e pătruns de misiunea umanitaristă pe care trebue să o aibă arta ; în virtutea acestui crez, el nu poate înțelege ura dintre oameni, rivalitatea meschină dintre rasse și nici tirania cabotinismului politic și artistic.

Ceeace n'au făcut, în aceste vremuri de tulburări adesea sângeroase, politicianii cu răspunderea situației, ceeace n'a reușit nici primul ministru cu scrisorelele sale sentimentale, a făcut Enescu prin curagioasele sale declarații.

„Cultura e bazată pe schimbul de valori dintre popoare și rasse... Sânt pentru naționalism dar moderat... Naționalismul e bun, dar la locul lui : în artă însă, nu... După forme în care se practică naționalismul la noi, eu și alții n'am mai avea loc în străinătate... După cum Cronos și-a mâncat copiii, tot așa și lașii, în xenofobismul său, și-a mâncat tot ce a avut mai de preț“...

In aceste fraze lapidare, generația actuală ar trebui să găsească un îndreptar și să priceapă că progresul și civilizația nu se pot baza decât pe adânca înțelegere u suferinței comune, înlăturând balastul prejudecăților și al învățăturilor reacționare.

Educația popoarelor nu o vor face niciodată politicianii interesați, ci marii gânditori și marii artiști, ai căror genu poate străbate dincolo de barierele fixate prin „programe“ de guvernământ, supuse tuturor compromisurilor și tocmelilor dictate de împrejurările momentului.

Nimeni dintre scriitorii și artiștii noștri n'a cunoscut lumea largă și n'a venit în contact atât de des și strâns cu civilizația apuseană ca Enescu ; nici unul, chiar dacă si-a apropiat cultura într'un grad mai ridicat, nu s'a ridicat pe el însuși deasupra minciunilor convenționale cari ne stăpânesc și—mai ales —n'a avut autoritatea morală să predice marile adevăruri de pe urma cărora omenirea poate nădăjdui într'o soartă mai bună.

Singur Enescu, descătușat de prejudecăți și independent cu adevărat, a putut să manifesteze într'o direcție în care, orice încercare de a activa, e socotită cel puțin ca o crimă împotriva siguranței statului, de către falșii apărători ai unei ordine bazată pe minciună și arbitrar...

In „La foire sur la place“, Jean-Christophe face cunoștință cu lumea meschină a coteriilor politice, a bancherilor veroși, a indivizilor îndoelnici cari conduc statul prin manoperile consacrate de burghezia „bien-pensente“ și ridică glasul său puternic împotriva acestei lumi de ticăloșie și mizerie. Atitudinea lui Enescu, prin cuvintele tari și înțelepte rostite aci în mijlocul „lașului xenofob“, pare — din toate punctele de vedere — identică atitudinea lui Jean-Christophe în mijlocul „bâlciului“ parizian.

E o imensă mângâere pentru toți idealiștii țării acesteia, roasă de politicianism meschin, apariția în mijlocul lor a lui Enescu pe care îl socot, de astăzi înainte, exponentul idealurilor lor de bine și adevăr.

G. SPINA

MARE CAMPIONAT DE ȘAH

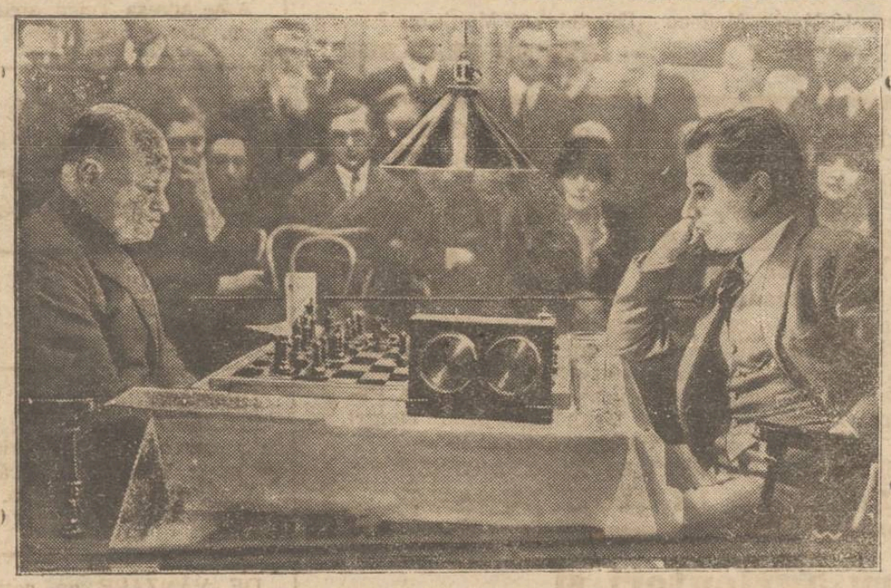

La N w-York are loc un mare campionat internațional de șah.
In clișeul de mai sus se vede marele maestru cuban *Capablanca* (în dreapta), în luptă u șahistul austriac *Rudolf Spielmann*. Capablanca are până acum 7 puncte înainte.

Germanii protestează

contra planurilor militare franceze

Noua lege militară votată în Franța, provoacă protestul presei germane.

Oficiosul „Diplomatische Correspondenz“ scrie :

„Construirea unei linii fortificate franceze la graniță, nu poate fi socotită o măsură pur defensivă, de oarece ani de zile a fost prezentat drept armă ofensivă cel mai mic adăpost betonat descoperit în Germania ; și deasemenea cel mai neînsemnat exercițiu al unei societăți sportive germane, a fost considerat ca o măsură de mobilizare. Nu se pot admite două măsuri“.

„Taeglicne Rundschau“ scrie :

„A cere Germaniei dezarmarea morală, în timp ce tu însuți cheltuiești miliarde ca să te înarmezi, e într'adevăr o atitudine care la urma urmei nu mai poate fi suportată“.

Revoluțiile portugheze

Portugalia a fost turburată acum în urmă de a patra revoluția, în curs de un an.

Tratativele de reformă au fost încercate în această țară mai de mult. Se știe tragedia a cărei victimă fu regele Carol și fiul său mai mare.

Puterea era înțăleasă atunci în Portugalia ca un mijloc de a se îmbogăți. La putere—alternau două partide ; „regeneratorii“ și „progresiștii“. Intre șefi și partide se stabilise înțelegere și se menajau unii pe alții. Astfel, când șeful regeneratorilor ajungea la guvern, primul său act de putere era de a numi comisar al guvernului pe lângă Banca Portugaliei, însărcinare extrem de largă retribuită, pe șeful progresiștilor. Și acesta la rîndul lui proceda tot astfel, (când ajungea la guvern), ca șeful regeneratorilor. Era sistemul rotativ, care de altfel a durat și când partidele s'au înmulțit.

Un abuz cu crearea de slujbe unele fără să existe în realitate, era practicat de toți, cam așa cum se face și la noi sub regimul averescan.

Astfel, un scandal a fost acela provocat prin numirea a două domnișoare de familie bună și bogată, ca funcționare la un oficiu vamal, fără ca măcar de departe ele să fi văzut un asemenea oficiu.

Un om politic a fost numit ministru în China dar nu s'a deranjat un moment, ca să plece din Lisabona la post. Plată însă primea.

Dar ce e mai curios, un scriitor portughez, susține că până în 1834 Sant Antonio, patronul Lișabonei, continua a primi salar din bugetul Statului, ca colonel în armata portugheză !?

Republica n'a schimbat cu mult această stare de lucruri. Nu se mai plătesc Sfinții, preoții, frații, călugării, dar primesc remunerări diferite alte categorii de cetățeni.

Poporul nu mai dă atențiune la mișcările acestia revoluționare, cari se succed la intervale scurte.

Monarchia a fost răsturnată prin revolta a două regimente, iar regele Manuel a fugit în Englitera.

Țară de agitații și revoluții !

V. I. RADU

Situația Portăreilor

Doleanțe îndreptățite — Datoria guvernanților —

Principiul de drept, proclamă, că o lege dispune numai de viitor, și că în ori-ce caz, retroactivitatea ei, își găsește aplicațiunea numai întru atât, cât nu se încalcă drepturile câștigate.

Relativ la instituția Portăreilor, acest principiu a fost nesocotit.

Incepând cu legea din 16 Martie 1902 și sfârșind cu acea din 1909 (organizarea judecătorească) modificată în 1920, sunt declarați : „Că fac parte „din ordinul Judecătoresc și „sunt asimilați cu magistrații din „punct de vedere al demnității „și ordinei erarhice în funcțiu„nile Judecătorești“.

Prin legea de organizare Judecătorească din 1925, asupra situației Portăreilor în ce privește erarhia este mută, de și instituția lor, constitue un Corp auxiliar al Justiției.

Portăreii actuali, fie titrați sau practicanți, nu mai fac parte din ordinul Judecătoresc, și nu sunt nici măcar asimilați cu ceilalți slujitori din serviciul grefelor.

Legiuitorul s'a ferit, ca să nu fie acuzat de călcarea drepturilor câștigate fără să precizeze care este situația ce li s'a creiat celor în funcțiune și care este aceia ce se dă celor care vor fi numiți în viitor.

Măsura ministrului respectiv, calcă fățiș rangul erarhiei, câștigat înainte de 1925.

Astfel fiind nedreptatea apare cu atât mai mare, pentru Portăreii aflați în funcțiune la data punerei în aplicare a legei din 1925, fiindcă unii din ei, posedă titluri academice, și au vechime de 5—15 ani, iar alții sunt numiți din grefieri de al I și II de tribunal și chiar dintre grefierii de Curte de Apel.

Iată dar, că se impune încadrarea în funcțiunile corespunzătoare cu titlul sau gradul erarhie superior, atribuindu-se și salariul acelui grad.

S'a căutat, ca prin buget, să stabilească gradul erarhic, măsură nelegală ; trebue să se stabilească prin legea organică a instituției portăreilor gradele erarhice și retribuția lor.

Cu ocazia repartiției noului

(Continuarea în pag. IV-a)

OPERA DE PURIFICARE

ȚINTUIREA VICTOR IAMANDIULUI

Numeroși cetățeni ne-au întimpinat cu vorbele :

— „Ați caracterizat perfect secătura abjectă care răspunde la numele de Victor Iamandi. Dar cum v-ați decis, așa din tr'odată, să sacrificați spațiul gazetei pentru demascarea ordinarului individ“ ?

Intr'adevăr, lucrul trebue explicat.

Am fi ignorat, ca și până acum, caricatura aceasta limbută care însumează tot ridicolul postbelic al lașului. Dar declasatul s'a întrecut cu obrăznicia, vărsând hârdăul ființei sale peste coloanele foiței „Mișcarea“, cu pretenția că „atacă“ pe un om ca d. A. A. Badareu. Trebuia deci să apucăm odată de urechi pe acest Victor Iamandi și să-l zgâlțâim....

Desigur, subiectul ni era foarte displăcut. Am pus însă batista la nas și am întreprins cuvenita operă de ecarisaj. Murdarul animal se zbate cu disperare între mătura și farașul în care îl ținem strâns. Printr'o zvârcolire supremă, a deșărtat a doua oară în „Mișcarea“ de aseară, restul gloduros al hârdăului ființei sale amorale.

Pe lângă atâtea pacate, Victor Iamandi mai este și poltron. In „Mișcarea“ de aseară pretinde că nu el, ci ziarul a făcut „observațiile critice“ la adresa d-lui Badareu.

Nu-i adevărat. Obrăznicia a fost a lui Iamandi în persoană ; și n'a constat din „observații“ critice ci din injurii ordinare care alcătuesc singurul bagaj intelectual al lui Iamandi. Merita deci să fie pedepsit. Și am făcut-o cu moderație, fără patimă, limitându-ne să prezintăm insul așa cum este el în realitate.

Zvârcolirile lui Iamandi îl caracterizează a doua oară, mai bine decum am putut o face noi. Articolul său de ieri este o beltea scârnavă care definește perfect pe autor, conform adagiului „stilul e omul“. Cine l-a scris pe Iamandi, s'a putut convinge încă odată de absoluta lui lipsă de talent. Simpla înșirare a unor adjective de hazna o poate face și nea Ghiță din Ciurchi, dar cu mai mult pitoresc decât un Victor Iamandi, chiar în acest singur domeniu unde mascaraua se poate încumeta să-și revendice un loc.

Nulitatea zgomotoasă s'a epuizat ; pariem că nu-i în stare să articuleze o frază nouă, fiindcă Iamandi are vocabularul foarte limitat pe care-l potrivește într'un singur articol mereu cârpit și repetat în or ce împrejurare, — așa precum posedă un singur „discurs“ pentru toată activitatea-i politică.

De unde nu-i, nici Dumnezeu nu cere. Nu putem pretinde papagalului din clubul liberal nimic peste zvârcolirea lui epileptică ; nimic peste hodorogeala monotonă a verbiajului izbucnit din creerul îmbibat în alcool.

Iamandi este un ins leneș meschin și vițios ; un popândău de cârciumă, buhăit și comic. Ar merita oare care compătimire. Dar ne gândim la bietul Iași care i silit să suporte—moral și material—exhibiția „politică“ a acestui țârcovnic nevrozat de situația căreia nu-i poate face față, din lipsă totală de calități. Iamandi consumă enorm și asta costă parale. De unde ? Din nefericita „politică“ a banului strâns de la obște pentruca Iamandiii să sugă expediente, să vegeteze între sticle, să se primble cu vehicule publice, să facă voiaje la Paris, să tragă chiolhanuri intime dar nu discrete,—și alte... idealisme similare.

Păcat de iroseală. Trebue pus un frâu.

Și dacă specimenul se pierde cu firea, făcând necuviința să-și ridice căciula de pe ochi și să-și urce hârca de mascur, e lucru moralmente datorit a-l croi cu bățul peste rât. Nu vom fi la sători...

In pag. III-a
Ultima Oră

(10) Criminalitatea și cauzele ei multiple

Vagabondajul

Evoluția vagabondajului — Factorii care-l produc

de Dr. N. E. IDIERU

Alt fenomen social, pe care l'am prenumărat printre agenții criminogeni, este *vagabondajul*.

Acesta a urmărit pas cu pas evoluția omenirii în genere, începând prin a fi *normal* și *social* în timpurile primitive și devenind apoi, cu timpul — ca într'o a doua sa fază — *anti social* și *anormal*.

Că la început vagabondajul era normal și social, aceasta nu trebue să ne mire, de oarece oamenii atunci trăiau aproape izolați unii de alții, mâuându-și turmele din loc în loc și păscându-le pe întinsele pășuni, atunci comune tuturor.

Bejăniile, adică deplasarea familiilor, părea un fenomen cât se poate de natural, ale cărui consecințe nu atingea cu nimic încă interesele triburilor împrăștiate — afară numai de cazurile izolate; când se țintea prădarea sau distrugerea unui alt trib.

Chiar, azi în zilele noastre, tot mai supraviețuiește pe alocurea acest caracter de normalitate a vagabondajului, ca, de pildă, în Turcia — cel puțin *până* și *inclusiv* regimul hamidian —unde legile nu ieau nici o măsură împotriva vagabonzilor.

A doua fază a vagabondajului, începe cu trecerea de la starea pastorală la cea agricolă când — din normal și social, cum fusese mai înainte — el devine antisocial și anormal și, fiindcă sclăvia a fost caracteristica acelor vremuri, găsim în sclavul, care fuge de la stăpânul lui pe adevăratul tip al vagabondului.

Odată însă cu desființarea odiosului așezământ al sclavajului—așezământ pe care omenirea l'a suportat timp de veacuri și pe care chiar filozofi, ca Aristotel, îl preconizau și îi găseau fundament în chiar firea lucrurilor omenești, ca un „rău necesar“—atunci masse întregi de oameni „fără căpătâiu“, deveniți vagabonzi, se împrăștie și se răspândesc pretutindeni, unii stabilindu-se prin mânăstiri, alții hoinărind și cutrierând meleagurile și oprindu-se ici-colea, ca lucrători cu ziua.

In sfârșit, ajungem la a treia și ultima fază—caracterizată prin irupția vagabonzilor de prin mânăstiri și dela țară și îngrămădirea lor prin târguri și orașele mari.

Cari să fi fost cauzele acestui

(Continuarea în pag. IV-a)

INTR'UN CEAS BUN!!! şi VIVAT!!!

Cu vistele noi de plină actualitate cari se vor reprezenta de

Trupa TANASE în sala SIDOLI

vor oferi ieşenilor un spectacol cum nu l'a văzut încă oraşul nostru. Cele mai distinse artiste, cei mai reputaţi artişti. Balet grandios—60 bălerine, mii de costume pline de farmec şi strălucire, orchestra proprie, formaţiune ultra modernă, jocuri de lumini feerice etc. etc.

Artistul comic Tanase a dat suflet basmelor fantastice, a prefăcut visul în realitate

Astăzi Sâmbătă 12 Martie orele 9 seara

V I V A T

Mâine Dum. 13 Martie Matineu Duminică 13 Martie ora 9 seara

V I V A T **INTR'UN CEAS BUN**

HAINE GATA pentru BARBAŢI BAEŢI ŞI COPII

calităţi superioare şi croială modernă, întrecând cele de Comandă, se poate obţine numai la

MAGAZINUL UNIVERSAL „RATA“

IAŞI — strada Gh. Mârzescu 34 — IAŞI

Având un *Raion* special de *Ştofe străine* cu metru precum şi Mantile de Cauciuc pentru Bărbaţi şi Dame. Un *Raion* special de Manufactură, Mătăsuri pentru rochii şi mantouri, Lenajuri, Chifoane, Zefiruri, Lingerie, Galanterie, Pălării, etc. Un *Raion* special de Încălţăminte pentru Domni şi Doamne, *Mobile, Oglinzi, Pendule* etc.

SE VINDE CU PREŢURI AVANTAJOASE

PLATIBILE IN RATE LUNARE

Pentru agricutori şi plantatorii de sfeclă

Ingrăşământ artificial din fabricile *Mărăşeşti S. A.* precum superfosat, orice fel de îngrăşământ amestecat, Sare de potasiu germană şi poloneză, în orice cantitate, cu preţurile cele mai reduse şi în condiţiunile cele mai avantagioase se găsesc la

GLUTINEA S. A.

Cernăuţi, str. Bucureştilor (fost Postgasse) No. 12

Eşti răcit? Ia Testa!

Sosită din Bucureşti

Execut în familie orice *Rochii, Robe-Mantouri, Pardesie*, şi orice toalete pentru Doamne, Domnişoare şi eleve.

Cele mai noui jurnale de mode. Ultimele noutăţi parisiene.

Chemată printr'o cartă postală mă prezint la domiciliu.

Lora Moşcovici

Iaşi, strada Brudea

Banca Centrală de Nord S. A.

— IAŞI —

Capital social 10.000.000 lei

Secţiunea micilor comercianţi

Comercianţii detailişti sunt rugaţi a trece pe la sediul secţiunei spre a primi relaţiuni de modul şi în ce condiţiuni se acordă împrumuturi.

Sunt rugaţi totodată micii comercianţi cari au obţinut deja credite de a comunica celorlalţi comercianţi condiţiunile în care le-au primit.

Se acordă împrumuturi numai micilor comercianţi.

Banca face orice operaţiuni bancare, primeşte depozite spre fructificare, la vedere şi pe termen fix în condiţiuni avantajoase.

Livrete de capitalizare pe termen fix cu avantaje speciale şi asupra cărora se acordă credite.

Efectuează încasări în toate oraşele din ţară.

Se caută un agent cu serioase unoştinţe de branşă.

ALTOI DE VIŢA

şi tot felul de viţă de vie, direct producătoare, bogată în rădăcini, de 1 şi 2 ani, deasemenea *Riparia* şi viţă de vie de 1 şi 2 ani cu rădăcini de aceleaşi soiuri; viţă netedă; se poate procura cu preţurile cele mai eftine la

Via I. Szücs

Diosig în Bihor No. 23

Preţ curent gratuit şi franco.

Te dor dinţii? Ia Testa!

Geamuri albe, simple, colorate, ornamentate, riglate; orice grosime şi calitate, cu preţurile fabricei; deasemenea diamante pentru tăiat geamuri numai la

Primul Depozit de geamuri şi oglinzi

Israel Bergher S-sor

str. Anastasie Panu 50

Casă fondată la 1873

PIERDUT la urcarea în tramvai pe str Palat Jos la ora 7 un carnet de buzunar cu copertă neagră care conţinea diverse socoteli.

Găsitorul este rugat de a o aduce la adresă de mai jos primind în schimb o bună recompensă.

MARCU OLIVENBAUM

str. Nicolina 27

CASĂ caut de închiriat, 4—5 camere, plus atenanse, grădină, singură în curte, cartier principal. A se adresa Tujan, orele 11-3 p. m. strada Speranţei 3, Loco.

Ai junghiuri? Ia Testa!

DE INCHIRIAT 2 apartamente a câte 2 odăi şi câte o bucătărie str. Ciurch 97.

DE INCHIRIAT în str. Hotin No. 4 două apartamente, unul cu 3 camere şi o bucătărie, celalt cu două camere şi bucătărie. A se adresa: Preot Gh. Petrovanu curtea bis. Sf. Teodor

DE VÂNZARE un corp de case situate în str. Ciurchi 97, compus din 9 odăi.

Se recomandă secţiunea I-a No. 1542 R. R. — 1927 Martie 5

PRIM PREŞEDINTE

(ss) A. Winkler

Înregist la No. 5977 din 5 Martie 1927

Domnule Prim Preşedinte

Subscrisul Kiva Ornstein, avocat din Iaşi, strada Mârzescu No. 8, lucrând în calitate de procurator al d-lui Iosef Leizerovici pe baza procurei speciale autentică de Trib. Iaşi sect. III-sub No. 1055 din 1927, pe care o alăturăm în original, am onoare a vă ruga să bine voiţi a lua act că mandantele meu emancipează pe fiul seu Aurel Leizerovici născut în Bucureşti la 18 Decembrie 1907, care grad studiilor şi aptitudinilor sale merită această emancipare.

Alăturăm actul de naştere în original cu care face dovadă că fiul mandantelui meu are 18 ani împliniţi.

Rog să binevoiţi a dispune să se îndeplinească toate formele cerute de cod. civ.

Primiţi asigurarea deosebitei mele consideraţiuni.

(ss) Kiva Ornştein

7 | III | 1927

Văzând disp. art. 421 şi urm. c. civ.

Jurnal prin care se ia act, publicându-se declaraţiunea.

Admis cererea

(ss) Gervescu

Conformă (ss) N. Tudore

România

Grefa Trib. Jud. Iaşi secţia I-a

Copia prezentă fiind conformă cu originalul aflat la dosarul acestui Tribunal sub No. 765 | 927, se legalizează de noi pe timbru legal.

Grefier, (ss) Iudescifrabil

timbru de lei 5.

L. S.

No. 11599—1927 Martie 11

Domnilei-Sale

D-lui Prim Preşedinte Trib. Iaşi

„INLESNIREA“

VINDE TOATE **IN RATE** LUNARI

Iaşi, Ştefan cel Mare 11, Tel. 362

DENTISTUL

Fr. Grünberg

după o practică îndelungată şi-a deschis institutul dentar

Strada Cuza Vodă No. 1

(vis-a-vis de Farmacia Jelea Halta Sărărie)

Execută toate lucrările de protează şi chirurgie dentară

Preţuri moderate

Consult. 9—1 şi 3—7

INSERŢII [1])

Domnule Redactor,

In unul din ziarele locale a fost publicat că la o descindere făcută în localul meu acum 2 zile, s'ar fi descoperit la clienţi ce jucau zaruri ce au fost confiscate.

Intrucât după cum este adevărul, cum o poate confirma şi Onor. Prefectura Poliţie Iaşi, că n'a fost nimic confiscat nici un fel de zaruri nefiind nimeni găsind jucând, de cât simpli clienţi, care consumau, iar cele apărute în acel ziar, fiind întrutotul neadevărate, pentru apărarea cinstei mele, a familiei mele şi a viitorului nepătat a copiilor mei, mă adresez Domniei Voastre pentru ca să bine voiţi a dezminţi această calomnie faţă de opinia publică. Ca bun român cu toată încrederea în spiritul Dvs. pentru restabilirea dreptăţei semnez cu toată stima

ŞTEFAN GAVRILAŞ

Comerciant

de 18 ani pe piaţa Iaşului

proprietarul localului „Gavrilaş“ str. Alexandri No. 9 (vis-a-vis de Primărie).

1) Redacţia nu răspunde de cele cuprinse în această rubrică

România

Corpul Portărelilor Trib. Iaşi

PUBLICAŢIUNE No. 29

Anul 1927, luna Febrartie 22 zile

Se publică spre cunoştinţa generală că conform adresei jud. Ocol II Urban Iaşi, No. 26480 | 1927 se va vinde prin licitaţie publică în ziua de 15 Martie 1927 ora 10 a. m. averea mobilă sechestrată cu procesul verbal No. 692 | 926 de la Const. Cotet la pretenţia Soc. de Economie Prevederea din Iaşi avere compusă din: un cotiugar de 2 cai, un butoi de stejar şi una sanie.

Vânzarea se va face în com. Golăeşti Jud. Iaşi la domiciliul debitorului pe bani gata şi în asistenţa notarului respectiv.

Şef Portărel, Indescifrabil

Secretar, Stănescu

Reforma d-lui Petrovici

şi Mitropolia Sibiului

Mitropolia Moldovei a primit astăzi o adresă din partea Mitropoliei Sibiului prin care arată că tot clerul din numita eparhie aderă la memoriul clerului ieşan în privinţa reformei d-lui Petrovici, ministrul instrucţiunii.

Mitropolia Sibiului arată că este de părere ca obiectului religiei să i se dea o importanţă mai mare prin aceia de a fi învăţat în tot cursul superior al liceului.

In privinţa profesorilor de religie, numirea acestora să fie făcută de minister, însă cu aprobarea Mitropoliei.

Consiliul eparhial al oraşului Caransebeş, a adherat de asemeni la acest memoriu.

Doi copii din Iaşi

au dispărut de acasă

Prefectura judeţului a primit astăzi dimineaţă o plângere a emeei Maria Savin din str. Şipoţel 13, prin care arată că i-au dispărut de acasă doi copii.

Ambii erau elevi la şcoala primară Carol.

Ei se numesc Ion şi Alexandru, primul având vârsta de 13 ani, iar al douilea fiind de 8 ani.

Prefectura a lansat o circulară la toate comunele din judeţ şi la prefecturile judeţelor vecine pentru căutarea copiilor dispăruţi.

„FIGURI IEŞENE“

— A doua serie —

Cunoscutul publicist ieşan d. I. Dafin a scos de sub teascurile tipografiei „Viaţa Românească“ al doilea volum din seria atât de gustată intitulată „Figuri ieşene“ în care proectează următoarele portrete caracteristice:

Al. Filipide, C. B. Pennescu, dr. I. Lebell, M. Carp, Em. P. Bardasare, C. Crupenschi, M. B. Cantacuzino, C. Meisner, dr. N. A. Racoviţă, At. At. Gheorghiu Gh. A. Scorţescu, Ana Conta-Kernbach, Gh. Lascar, I. Simionescu, T. T. Burada, P. S. Alexandrescu, N. Ghiorghiade, N. Beldiceanu, dr. N. Hortolomei, Pan. dele Zamfirescu, Gheorghe din Moldova, Dim. Alexandrescu, Petre Bogdan şi M. Tomida.

Elegantul volum s'a depus în toate librăriile.

DOCTOR

E. GHELMAN

Specializat la Viena

Boli de Piele şi de păr

Sifilis şi Venerice

Tratamentul radical a blenoragiei acute şi cronice prin Uretroscopia (Iluminatul canalului uretral) Electrolyza, galvanocaustica, vaccinoterapia,

Str. GANDU No. 1 vis-a-vis de Cinema Elisabeta

Intrarea prin stradela Talpalari.

Consult.: 9-10 a. m. şi 2-7 p. m.

Duminică 11—12 a. m.

Elevi la învăţătura tipografiei se caută la **Tipografia H. Goldner.**

OE S'A PETRECUT la Mănăstirea Prodromul

DE PE MUNTELE ATHOS

— *IARĂŞI CHESTIA CALENDARULUI* —

Câteva zile în urmă am relatat o ştire sosită la Palatul metropolitan din Iaşi, cum că 7 din călugării Mănăstirei Prodromul de la Sft. Munte Athos, pendinte de Patriarhia Română, s'au răsvrătit.

Călugării au convocat soborul declarând destituit pe Archimandritul Anichitei, confirmat de guvernul şi Patriarhia română.

Din sursă oficială ni se comunică în ce constă răsvrătirea.

Archimandritul Anichit, Stareţul, a introdus şi în mânăstirea Prodromul — calendarul îndreptat de Sft. Sinod.

O parte din călugări s'au revoltat şi i-au cerut să demisioneze.

Stareţul refuzând, călugării l'au închis într'un beciu al mânăstirei, unde nu i-au dat de mâncare două zile. Stareţul a îndurat cu stoicism chinurile la care a fost supus, dar n'a abdicat. In cele din urmă, un alt călugăr, prieten a deschis într'o noapte beciul, făcându-l scăpat.

*

Acum câteva zile, a sosit în ţară, călugărul Ilarion Ţurlacu, dela mânăstirea Prodromul—el fiind originar din R. Vâlcea.

Călugărul avea procură să vândă efectele depuse în ţară şi viile de la Bucium proprietatea menţionatei mânăstiri.

Procura însă nu era legalizată de Consulul României la Atena.

Din această cauză, ieromonahul Visarion Oprişan, îngrijitorul Schitului dela Bucium şi al averei monastirei Prodronul, s'a opus.

El a făcut cunoscut Sft. Mitropolii de sosirea şi intenţia călugărului răsvrătit.

I. P. S. S. Mitropolitul Pimen a invitat pe ieromonahul Ilarion Ţurlacu, să vie la Mitropolie. Acesta a trimes însă răspuns că... nu vorbeşte cu „ereticii“. Nesupunându-se ordinului, ieromonahul răzvrătit a fost trimis cu escortă la Patriarhie.

Cum însă călugărul se încăpăţinează în atitudinea sa, Ministerul cultelor a făcut cunoscut tuturor instituţiilor financiare să nu cumpere averea din ţară a mânăstirei Prodromul.

Noul stareţ, impus de călugării răsvrătiţi—n'a fost confirmat şi recunoscut de Statul Român.

H. L.

Marile Turnir de şah dela New-York

In ziua de 16 Februarie 1927 a început la Manhatan Chess Club din New York un turnir de Şah la care iau parte marii maeştri: J. R. Capablauca (campionul lumii), Dr. Alechin, Frank Marshall, Niemzovici, Rudolf Spielman, şi Dr. Vidmar.

Situaţia după a 9-a rundă e următoarea:

Capablauca 7 puncte, Nimzovici 6 puncte şi o partidă în suspensie, Alechin şi Vidmar câte 3 puncte şi câte 2 partide în suspensie, Spielman 3 puncte, Maushall 1 jum puncte şi 3 partide în suspensie.

Turneul a fost aranjat de maestrul ungur Maroczi, şi va costa 12.000 dolari. Se vor distribui 3 premii 2000, 1500 şi 1000 dolari. Se va mai plăti 100 dolari part. câştigată şi 50 dolari part. perdută. Fiecare participant va juca cu adversarul său câte 4 partide. Primul câştigător va trebui să joace cu cel de al doilea un matsch. In caz de nu esă Capablanca primul, câştigătorul va trebui să joace un match cu campionul lumii.

E de mirat că cel mai puternic adversar al lui Capablanca, dr. Em. Lasker ex-campionul lumii, lipseşte din rândul participanţilor.

Revistele de Şah germane explică aceasta prin aceea că dr. Lasker nici n'a fost învitat, americanii evitând întâlnirea lui Capablanca cu fostul campion, de frică să nu-i smulgă titlul, pe care Capablanca la câştigat în 1921 la Havana în împrejurări neprielnice pentru Lasker. Atunci Lasker a perdut matchul cu rezultatul: 10 partide remize, şi 4 partide perdute.

Dr. Lasker într'un articol publicat într'o revistă germană, explică manoperile americanilor care vor să-şi menţie campionul cu ori-ce preţ.

In 1924 la marile turnir care a avut loc tot la New-York a fost invitat dr. Lasker, dar în aşa condiţiuni ca să răspundă la invitaţie în 24 de ore. Cu toate acestea dr. Lasker a răspuns telegrafic.

In timpul jocului i s'a dat un ceas care mergea mai repede decât al d-lui Capablanca, aceasta cu intenţia ca Lasker să piardă la timp. Aceste grave acuzaţii pe care Lasker le aduce americanilor, credem că vor avea urmări.

A. L.

x *Biblioteca Ateneului.* — La Ateneul Popular Tataraşi este deschisă în fiecare zi, între orele 6-8 seara, Biblioteca Populară. Complect reorganizată în prezent, dispunând de mii de volume şi sute de colecţiuni interesante, stă la îndemâna doritorilor de lectură sănătoasă.

Se pot împrumuta cărţi şi acasă, contra unei mici garanţii de 100 lei.

Astăzi când cărţile sunt aşa de scumpe, publicul şi în special tineretul poate trage mult folos de la această bibliotecă.

Polonia cumpără vapoare cu motor

IN ITALIA

Varşovia (Ceps).— Guvernul polonez intenţionează să cumpere în timpul cel mai apropiat, alte 4 vapoare cu motor, din Italia. Fiecare vapor va costa 100 000 lire sterline şi va avea o capacitate de 3.500 tone. Transacţia va fi efectuată prin firma Lloyd Triestino.

Societatea de navigaţie polonează „Liga morska a rzeczna“ va comanda în Italia primul vapor de excursii care va fi întrebuinţat dealungul litoralului ponez unde această ramură de navigaţie a fost exclusiv în mâini germane.

Din Fălticeni

Fălticeni.— *Un apel.*— In ziua de 8 Aprilie a. c. vizitează Fălticenii conducând trupa teatrală, care va juca drama clasică „Ifigenia în Tomrida“) cea mai strălucită reprezentantă a genului dramatic românesc, *D-na Agatha Bârsescu.*

Liga culturală de sub conducerea D-lui Profesor Virgil Tempeanu, îşi face deosebită şi rară cinste să-i de concursul.

Ea ţine să atragă atenţiunea cercurilor intelectuale din oraşul nostru asupra personalităţii deosebite, care ne onorează oraşul — ocolit de toate trupele serioase—şi să le amintească că aceia care vine să ne spună cuvântul ei preţios, este socotită de presă din întreaga lume ca o glorie mondială şi este pusă alături de Sarah Bernard şi Eleonora Duse.

Liga cultura face un călduros apel pe lângă toate persoanele înţelegătoare să binevoiască a da concursul, pentru că primirea ilustrei oaspete să fie la înălţimea bunului nume cultural, pe care şi l-a câştigat oraşul nostru.

L. Noir

INFORMAŢII

x Autorităţile judeţene au fost informate că-n multe comune din judeţ şi judeţele învecinate circulă agenţi străini ce recrutează oameni, care să lupte în legiunile din Africa.

S'au luat măsuri ca aceşti agenţi să fie opriţi în opera lor.

x Dl. C. Grădinaru, consilier judeţean şi delegat în comisia de recrutare care a funcţionat la Podul-Iloae, ne roagă să relevăm chipul gospodăresc şi binevoitor cum d. Rusu, primarul Podului-Iloae a facilitat lucrările comisiei de recrutare, — fapt pentru care i se aduc mulţumiri.

Dr. Jacques Goldner

Şef de lucrări la Facultatea de Medicină

Boli interne, Boli de copii

Iaşi, — strada Mârzescu 17

cons. 2—4 p. m.

ULTIMA ORA

Italia respinge protestul sovietic

în chestia ratificării tratatului Basarabiei

Roma 12.— Protestul energic al sovietelor adresat Italiei în chestia tratatului privitor la Basarabia este viu comentat de ziare. Din aceste comentarii se dovedeşte că guvernul italian s'a aşteptat la protestul rus. Dar singura Moscova este vinovată de eşecul politicii sale.

„Coriere della Sera" scrie că ameninţările ziarului „Izvestia" cu represalii economice sunt regretabile exagerări ale oficiosului sovietic.

„Popolo d'Italia" respinge ameninţările ruseşti şi spune că viaţa economică a Italiei nu poate fi periclitată de Rusia.

*

Moscova 12. — Ziarele ucrainene protestează contra ratificării tratatului Basarabiei „Pravda" din Chiev spune că ratificarea nu poate avea nici o influenţă asupra atitudinii Rusiei.

*

Bucureşti 12.—Mareşalul Badoglio a răspuns telegrafic d-lui general Averescu, mulţumind pentra felicitările transmise.

Probabilă prelungire

a sesiunii parlamentare

Bucureşti 12.— Conform constituţiei, sesiunea parlamentară se închide la 15 Martie. E vorba însă ca sesiunea să fie prelungită cu vre-o două luni. In acest caz parlamentul va lua vacanţă la 25 Mart şi îşi va continua şedinţele de la 15 April înainte.

Adventist arestat

Bucureşti 12.—Poliţia a arestat eri pe predicatorul adventist Iohan Baner la sediul din strada Popa Tatu 38.

El este acuzat de ultraj contra bisericei dominante pentru că a ţinut o conferinţă cu proecţiuni electrice injurioase la adresa ortodoxiei.

Adventistul va fi judecat în curând.

In chestia remanierei

Goldiştii la averesoani

Bucureşti 12.—După cum am prevenit de ieri, goldiştii s'au înscris în partidul poporului.

D. Goldiş a cetit în consiliul de miniştri cererea de înscriere.

Imediat după aceasta d. Goldiş a depus in mânele d-lui general Averescu,demisia sa dela departamentul artelor. Generalul a mulţumit d-lui Goldiş pentru această dovadă de incredere, dar i-a respins imediat demisia.

N'ar fi totuşi e xclus ca la remanierea cea mare toţi trei goldiştii să fie debarcaţi din guvern.

*

Incă nu se poate preciza data când se va produce remanierea şi nici nu se ştie cum se va face. Se spune totuşi cu multă siguranţă, că d. Manoilescu va lua departamentul industriei, iar d-nul Berlescu va trece la muncă.

Lupiştii nu mai candidează la Teleorman

Bucureşti 12— Partidul ţărănesc al d-lui dr. Lupu a decis să-şi retragă candidatura de la alegerea parţială de senator din Teleorman. Intrebat asupra motivelor, d. dr. Lupu a răspuns:

— „Candidează acolo naţional-ţărănistul preot Drăghici, iar din partea guvernului ţărănistul Florian Cristescu. Dacă am mai candida şi noi, am fi trei ţărănişti în luptă, ceia ce n'ar avea loc.

IMPRUMUTUL GERMAN PENTRU ROMÂNIA

Tratativele d-lui Titulescu

Berlin 12 — D. Titulescu a avut la Geneva o lungă întrevedore cu d. Stresemann şi ou secretarul ministerial von Schubert. Aceastâ în legătură ou tratativele economicoo - financiare pentru înlăturarea litigiilor dintre cele două ţări şi în chestia împrumutului pe oare Germania este dispusă să-l acorde României.

Moartea artistului Vasile Leonescu

Bucureşti 12.— Aseară la ora 6 a murit subit la locuinţa sa din str. Austrului 16, artistul dramatic Vasile Leonescu, fost societar al Teatrului Naţional din Capitală.

Chiar alaltăseară, Leonescu jucase la Giurgiu cu Măioara Voiculescu în piesa „Dama cu Camelii".

Regretatul artist moare în etate de 60 de ani, după 40 de ani de carieră teatrală. Inmormântarea va avea loc mâne.

Afacerea Cantacuzino

LA CASAŢIE

Bucureşti 12.Se ştie că familia defunctului Cantacuzino-Paşcanu ceruse la tribunalul din Roman ca înmormântarea să aibă loc la Iaşi. Preşedintele tribunalului a dat o ordonanţă ca înmormântarea să se facă lu Roman, conform cererii soţiei. Familia a făcut apel la complectul tribunalului Roman şi tot odată s'a adresat înaltei curţi de casaţie cerând strămutarea apelului la alt tribunal.

Casaţia a respins eri cererea de strămutare.

Preşedintele Masarik

serbătorit la Liga Naţiunilor

Geneva 12.— La şedinţa de eri a consiliului Ligii Naţiunilor a azistat d. Masaryk, preşedintele Cehoslovaciei, dar nu în mod oficial, ci în tribuna publică lângă d-na Chamberlain.

Membrii consiliului observând pe d. Masaryk, l-au salutat călduros.

Delegaţii străini vor vizita pe d. Masaryk la hotel. Cel dintâiu s'a inscris d. Stresemann,

D. Masaryk a vizitat eri pe Sir Erik Drumond, secretarul general al Ligii, oare i-a făcut o primire deosebit de cordială.

Agitaţiile în Grecia

Atena 12.— O ciocnire între poliţie şi grevişti a avut loc ieri, având ca rezultat un mort şi mai mulţi răniţi.

Magazinele din Atena au rămas închise. Guvernul a decretat că magaziile care vor sta închise nu vor mai beneficia de protecţia legii pentru prelungirea contractelor.

In ultimul moment se anunţă că greva a încetat.

Oribilă pruncucidere

Bucureşti 12.—Un servitor a d-lui Al. Chidu din str. Cantacuzino 16 a găsit în pivniţa casei cadavrul carbonizat al unui copil nou născut.

Poliţia a început imediat cercetările şi a stabilit că mama denaturată a băgat copilul cu capul într'o plită şi l-a ars ; apoi a învelit cadavrul în nişte gazete şi l-a aruncat pe ferestruica din stradă a pivniţei. Abdomenul pruncului era mâncat de şobolani.

Se continuă cercetările pentru descoperirea mamei criminale.

Agresiune

Bucureşti 12.— Eri după amiază pe str. Şepcari câţiva tineri antisemiţi au lovit cu bastoanele pe evreul Gustav Schwarţ

PROCESUL Ionescu-Mariţa

Bucureşti 12.— In faţa tribunalului Ilfov au continuat dezbaterile în procesul de fraude intentat d-lui Ionescu-Mariţa fostul director general al închisorilor. S'a luat interogatorul inculpatului şi s'a amânat procesul în continuare.

Rebeliune

Bucureşti 12.—Fostul consiliu comunal din Dărmăneşti (Muscel) în frunte cu învăţătorul Niculescu s'a dus la localul Primăriei şi au bătut şi expulzat pe primar şi notar.

Niculescu a fost înaintat parchetului.

Fascizarea presei italiene

In ziua de 10 Martie a avut loc la Roma întrunirea reprezentanţilor sindicatelor de presă, pentru discutarea statutului ziariştilor. S'a hotărât că în viitor ziarele vor fi clasate în două categorii, după cum vor fi sau nu vor fi recunoscute de partidul fascist.

Din prima categorie vor face parte toate publicaţiile care, prin origina şi serviciile aduse fascismului, dau garanţia absolută că sunt organe de a le regimului. Aceste ziare vor trebui să poarte pe manşetă fascia lictorilor.

Membrii partidului vor fi obligaţi să dea acestor jurnale „concursul lor activ sub toate formele. Colaboratorii lor vor trebui să fie membri în partid".

In ziarele „nerecunoscute" din contra, vor putea colabora, afară de fascişti, ziariştii ale căror nume vor figura pe tabloul profesional întocmit după instrucţiile comisiei dela ministerul de justiţiei.

Incordarea o anglo-rusă

Londra 12 — In chestia raporturilor anglo-ruse, cabinetul englez ca şi marele public sunt de părere că la primul act nou de ostilitate al sovietelor faţă de marea Britanie, guvernul englez se va simţi silit să rupă în întregime şi definitiv ori ce legătură cu Moscova.

DORA KOHN
CAROL CALMANOVICI
logoditi
Martie 1927
Iaşi, Dorohoi

Furt de mărfuri în tren

Spargerea unor vagoane de marfă

Şeful staţiei Iaşi a primit eri o telegramă prin care se anunţă că un vagon colectiv cu mărfuri, ataşat la un tren de marfă şi destinat pentru Bucureşti, a ajuns la Chitila cu plumburile rupte. Mărfurile din vagon erau răvăşite şi s'a observat lipsa unor cantităţi considerabile.

Telegrama mai specifică, faptul că s'au găsit deschise şi zece lăzi cu ferărie, dar din care nu lipsea nimic.

*

Imediat s'a început o anchetă în staţia Iaşi, după care cercetările s'au îndreptat asupra magaziei de mărfuri.

Insă până acum nu s'a dat de nici o urmă precisă care să indice că furtul din vagon a fost comis în staţia Iaşi.

*

In acelaş timp s'au mai semnelat şi alte cazuri similare.

Se bănueşte că vagoanele colective sunt sparte între Ploeşti şi Chitila.

Cercetările s'au îndreptat şi într'acolo.

Conflict între cele două Americi

Londra 12. — Se anunţă din Mexic că Uniunea Americe Centrale şi Meridionale (Organizaţie care de mult timp luptă contra influenţei Statelor Unite, a publicat un manifest prin care se propune ca Statele din America Latină să boicoteze toate produsele care provin din statele Unite.

Furtună de nisip în Tunis

Paris 12. — Din Tunis se anunţă că o furtună de nisip a devastat partea de Sud a Tunisului, într'un chip neobişnuit.

Pe alocuri sute de copaci au fost smulşi şi îngropat în nisip. Valul de nisip s'a depus în înălţime de un metru pe linia ferată care duce la Gabes. Comunicaţia spre Cairman şi în alte direcţii, a fost întreruptă.

Din pricina întreruperei comunicaţiilor, încă nu s'a putut preciza valoarea pagubelor.

INFORMAŢII

x *In chestia cunoscutei răsluceli a unui teren al Universităţii de Iaşi, de către un domn Ţiţu, acesta inserează într'un ziar local un fel de răspuns care ar vroi să însemne o tăgadă a faptelor relatate de noi.*

Vom publica plângerea făcută la parchet de d. prof. Cardaş, pentru a se vedea exactitatea riguroasă a informaţiilor noastre.

x *Balul gazetarilor.* — Comisiuni compuse din doamne şi din gazetari, au început ieri să lanseze invitaţiile pentru marele bal al „Asociaţiei Ziariştilor", care va avea loc în seara zilei de 26 Mart.

Dragostea şi bunăvoinţa cu care sunt primite comisiunile în toate cercurile, dovedeşte marea simpatie ce o au ieşenii pentru presă.

Nu ne îndoim că şi de acum înainte cei cărora li se va cere concursul, vor răspunde cu aceiaşi dragoste.

x Duminică 13 Martie ora 3 p. m. va avea loc în sala Cultura obicinuita Şezătoare a Cercului cultural „Ronetti Roman" va conferenţia d. Av. Kelpner, Artista Aschenasy va ceti din Salom Alechem dl, av. C. Kron va declama, programul va fi complectat cu muzică lectură şi declamaţii.

După ora 3 jum. accesul în sală strict interzis.

Minunele pielei noastre

O suprafaţă de 5-6 centimetri patraţi a pielei noastre cuprinde vreo 2700 pori ce sunt tot atâtea guri prin cari respiră ea. Praful ce se îngrămădeşte în ei îi împiedică să-şi exercite funcţiile lor firesti. Spuma abundentă a Săpnului Cadum, pătrunzând cât mai adânc în aceşti pori, îi spală de orice necurăţeni şi redă pielei întreaga frumuseţe.

Sapunul Cadum

Unul care moare de două ori

Tragica păţanie a unui italian

Roma 12.— Un fapt curios s'a întâmplat în Caserta.

Funcţionarul de bancă Di Mauro în etate de 62 ani a murit subit. Familia a pus corpul în sicriu şi a făcut toate pregătirile de înmormântare.

Pe neaşteptate însă mortul s'a sculat în picioare, căci se aflase numai într'un somn cataleptic.

Di Mauro văzând în ce condiţii se găseşte, a fost aşa de puternic impresionat încât a murit pe loc, de astădată dealbinelea.

ECOURI

— *Organizaţia Sionistă Iaşi,* invită pe membrii tuturor organizaţiilor sioniste şi naţional-evreeşti la *Adunarea generală* ce va avea loc *Sâmbătă 12 Martie orele 9 seara precis* în localul Org, Sioniste (Cuza Vodă 83 et. II) când se va refera despre *Mişcarea Sionistă in general,* urmând discuţii

— Se aduce la cunoştinţa populaţiei israelite că Rabinul Benzion Ioscovitz din Podul Iloaiei, a sosit în localitate şi poate fi vizitat la locuinţa d-lui Mendel Hirschhorn în casele proprii din Str. Socola No. 37.

D-sa va rămâne în Iaşi numai până Marţi 15 Martie crt.

Fundaţia Culturală „Principele Carol"
Ateneul Popular Tataraşi
Iaşi 8 Martie 1927

[CONVOCARE]

Membrii acţionari ai Ateneului Popular Tataraşi sunt înştiinţaţi că adunarea generală anuală are loc Duminică 20 Martie 1927, ora 10 dim. în sala Bibliotecei Ateneului.

In cazul că nu va fi reprezentat cel puţin jumătate din capitalul social, potrivit art 29 din statute, atunci a doua adunare se va ţine Duminică 27 Martie a. c., ora 10 dim., în acelaş loc, când se vor lua hotărâri valabile, oricare ar fi partea de capital reprezintat.

Ordinea de zi :

1). Raportul Consiliului de Adţie al Societăţei Anonime şi darea de samă a Comitetului general al Societăţei Culturale.

2). Raportul cenzorilor.

3). Descărcarea gestiunei pe anul expirat.

4). Dările de seamă ale preşedinţilor de secţiuni.

5). Alegerea a trei cenzori şi a trei cenzori supleanţi.

6). Chestiuni eventuale.

Comitetul

DOCTORUL
R. DAMSKER
Str. Cizmăriei No. 17
(PIAŢA HALEI)
Consultă zilnic între orele 8—11 a. m. şi 2—5 p. m.
pentru **Boli Interne**
Sifilis şi Genito-Urinare

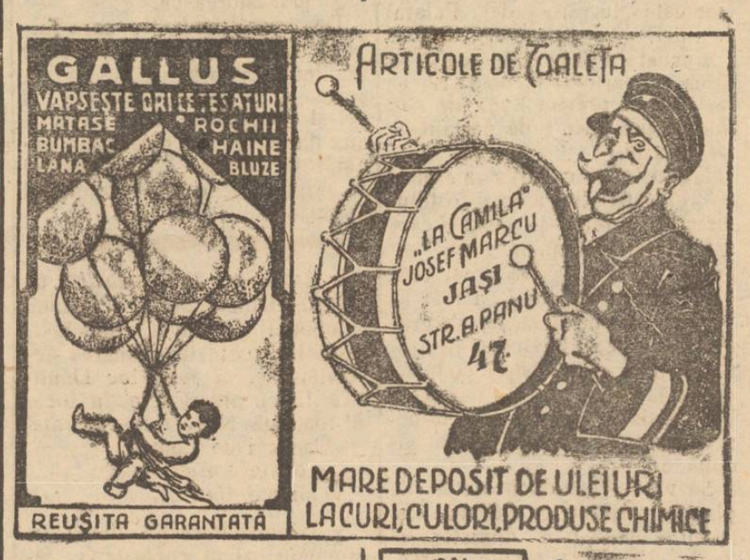

România
Corpul Portărelor Trib. Iaşi
PUBLICAŢIUNE No. 30
Anul 1927 luna Februarie 25 zile

Se publică spre cunoştinţa generală că conform adresei Jud. Ocol II Urban Iaşi No. 5251/927 se va vinde prin licitaţie publică în ziua de 15 Martie 1927 ora 10 a. m. averea mobilă sequestrată cu procesul verbal No. 33 | 927 de la D-l C. V. Gheorghiu la pretenţia Cooperativei Podgorenilor din Moldova cu sediul în Iaşi avere compusă din : una maşină de cusut Singer.

Vânzarea se va face în Iaşi str. Cogălniceanu No. 17 bis, domiciliul debitorului pe bani gata şi în asistenţa comisarului respectiv.

Şef Portărel, Indescifrabil
Secretar, Stănescu

DOCTOR
L. HEITEL
MAMOŞ
De la clinicile din Berlin, Viena Frankfurt
Boli de femei şi naşteri
Str. Săulescu 2 (alături de Biserica Talpalari)
Consultaţiuni 3—6 p. m.
Pentru săraci gratis zilnic.

DOCTORUL
IOSIF SMILOVICI
str. George Enescu 11
(foastă Vovidenie)
consultă:
în zilele de lucru de la **4—6**
iar *Duminica* **9—10** dim.

MIRCEA C. SERION
DOCTOR IN DREPT
AVOCAT
Birou de Notariat
Str. Muzelor 4

ȘTIRI DIN ȚARĂ ȘI STRĂINATATE

Lucrările parlamentului

11 Martie

CAMERA

D. P. P. Negulescu președintele Camerei, aduce la cunoștință ratificarea tratatului Basarabiei de către Camera italiană. Dă cetire unei telegrame de omagiu.

D. Meier Ebner arată că e nedreaptă acuzația d-lui dr. Șumuleanu și că evreii aplaudă din toată inima ratificarea unirei Basarabiei.

D. S. Botezatu, critică felul cum sunt conduse consilieratele agricole. Citează cazul consilierului agricol al jud. Iași, care n'ar avea titluri suficiente.

Se naște o discuție între d. *V. V. Haneș* și *P. P. Negulescu,* pe chestia celor 34 catedre universitare. D. *Haneș* acuză pe președintele adunării că deși s'a votat urgența pentru „proect, nu-l aduce în discuția camerei. D. *P. P. Negulescu* trimite pe d. Haneș în fața comisiei de disciplină arătând că nu poate tolera să i se spună că nu respectă regulamentul.

D. *Omer Popovici* cere președintelui că, tocmai spre a dovedi aceasta, să aducă urgent în discuția Camerei proectul de care e vorba.

Se ia apoi în disauție proectul pentru înființarea Casei sănătății publice.

SENATUL

D. *Budișteanu,* își dezvoltă interpelarea cu privire la cumpărarea hotelului de la Sinaia pentru suma de 60 milioane lei.

D. *Purcăreanu* (liberal) apără afacerea făcută sub trecutul guvern.

D. *gen. Mircescu* arată că cumpărarea hotelului a fost avantajoasă.

In jurul anchetei

de la Palatul Ad tiv

In numărul de eri am relatat ancheta care a fost întreprinsă în legătură cu modul cum au fost efectuate lucrările dela Palatul Justiției.

Ancheta a fost întreprinsă în urma rapoartelor făcute la București de d. prefect I. Axinte și a intervenției făcute de parlamentarii ieșeni.

Fraudele descoperite la Ministerul Justiției în sarcina fostului director Iarca,—și despre care am relatat la timp în ziar — au grăbit ancheta. De notat este că d. Berindei, deși a fost avertizat că vine ancheta, s'a grăbit să plece la București Joi seara în ajunul sosirei comisiei anchetă.

Comisia a început eri dimineața ancheta și a continuat ieri după amiază.

Se va cerceta dacă statele de plată corespund cu devizele și facturile aflate la minister și dacă cheltuielile făcute corespund cu contractul și cu materialul pus în aceste lucrări.

D. Ministru de Justiție Cudalbu va prezida una din ședințele de anchetă din cursul săptămânei viitoare.

Situația Portăreilor

(Continuare din pag. I-a)

spor din Iulie 1926, calculele pentru Portăreii de cl. I, s'au făcut de bază leafa lunară din 1924, cu suma de 230 lei în loc de acea adevărată de 250 lei, și la calcule cei cu copii, au primit mai puțin de cât cei fără copii, și cei vechi cu drepturi câștigate au primit mai puțin de cât cei noi numiți.

Este oare logic ca cei cu salarul de bază de 1150 lei lunar (cei de cl. I) să fie retrogadați, fără nici o justificare ?

Credem că ar fi vremea ca comisiunea însărcinată cu lucrările de armonizare a salariilor să repare nedreptatea ce asta.

Toate argumentările susținute că și în timpul normal, Portăreii, primeau un salar mai mic de cât grefierii de tribunal, nu sunt juste și nici serioase, fiindcă salarul portăreilor care era prost se mărea prin o tantiemă, anuală, ori acea tantiemă nu se mai primește acum de Portărei.

Afară de aceasta Portăreii suportă cheltueli mult mai mari în ceia ce privește îmbrăcămintea, care se uzează foarte repede, din cauza de salar deplasări.

In sfârșit pentru Portărei se impune un salar corespunzător cu gradul, și să fie avansat pe loc, până la gradul corespunzător cu prim grefieri.

De sigur se va avea în vedere la recrutarea lor, pe lângă dispozițiunile art. 117 și 118 Leg. org. jud. și cunoștințele practice.

Știut eate că toate afacerile ce intră în atribuțiile Portăreilor, sunt de felul lor așa de grabnice, încât orice întârziere poate aduce de multe ori celor interesați, perderi ce anevoie s'ar mai putea îndrepta.

Așa că recrutarea Portăreilor să se facă cu elemente „capabile“ — cum s'a exprimat domnul C. Disescu, „de a lucra bine și repede“.

Pentru Portăreii titrați să se aibă în vedere art. 268 Leg. org. judecătoreasca.

De aceste doleanțe, care tulbură astăzi Corpul Portăreilor din întreaga țară, trebue să țină seama și Ministrul Justiției și cel al Finanțelor, dacă vor ca una din cele mai principale organizații auxiliare ale justiției să poată funcționa în condițiuni normale.

x *Asociația funcționarilor de Bancă*—Domnișoarele și Domnii funcționari de Bancă sunt invitați a lua parte la adunarea generală, care va avea loc Duminică 13 ct. ora 3 d. a. în localul Statului Negustoresc (Palatul Camerei de Comerț).

La ordinea zilei:

Votarea Statutelor.

x Tribunalul secția III se va pronunța azi în conteatația făcută de firma falită Bragar et Tercantin, de a se înscrie la masa credală o creanță ipotecară în favoarea Băncei Comerciale române sucursala Chișinău în valoare de 1.265.000 lei.

LEGEA CHIRIILOR

LA CONSILIUL DE MINIȘTRI

In consiliul de miniștri s'a luat în discuție ante-proectul de lege al chiriilor prezentat de d. Cudalbu.

Proectul cuprinde principiile pe care noi le-am anunțat mai demult, ca foarte mici modificări.

In principiu, se reintră în dreptul comun. Se admite numai o prelungire de contract pe timp de doi ani pentru pensionarii și funcționarii publici și pentru imobilele închiriate de stat, județ sau comună.

Se acordă o păsuire de șase luni pentru chiriașii evacuabili care au un venit peste 400,000 lei annal; și o păsuire de un an pentru chiriașii care au un venit anual sub 400.000 lei.

Pentru chiriașii care beneficiază de prelungire, se va plăti chiria după venit, pe categorii de 19, 21, 23 și 25 ori chiria din 1916,—pentru primul an de prelungire. Pentru al doilea an de prelungire, sporurile vor fi de 21, 23, 25 și 27 ori.

Cei tolerați pe un an vor plăti chiria de 25 ori.

Subînchirierile sunt strict interzise fără învoirea proprietarului.

Proprietarii chiriași se pot muta în casele lor; afară însă de cazul când chiriașii sunt funcționari sau pensionari publici și statul, județul sau comuna.

GOANA DUPA DIAMANTE

O știre din Johannesburg (Africa de sud) dă amănunte pitorești asupra telului cum sunt atribuite niște concesiuni diamantifere în districtul Grasfontein, în Transvaal Această operație dă totdeauna loc unei veritabile curse între concurenți care, la semnalul „starterului“, se avântă spre terenul concesiunilor, cei dintâiu ajunși câștigând dreptul să scormonească pământul.

De astădată, au luat parte 25,000 de concurenți. Această armată, ținută pe loc cu mare greutate de 100 agenți de poliție, la un semnal dat s'a asvârlit la asaltul câmpurilor de diamante.

Dar cum distanța de parcurs era de mai mulți chilometri pe locuri foarte rele, mii de concurenți fură curînd eliminați.

Au câștigat alergătorii de profesie. Mai mulți dintre ei fuseseră special angajați de concurenții bogați, puțin dispuși să alerge ei înșiși. Căldura era teribilă, căci acum e plină vară în Africa de sud, și femeile și concurenții nesportivi au fost lasați în urmă fără milă.

Cât primește Jugoslavia

DELA GERMANIA

în contul reparațiilor

Belgrad (Ceps).—Dela 1 Septembrie până la sfârșitul anului 1927 statul jugoslav primește din partea Germaniei 60 milioane mărci aur în contul reparațiilor.

Acești bani vor fi întrebuințați de Jugoslavia la rambursarea comenzilor făcute de stat. Pe lângă aceștia 60 milioane Jugoslavia va mai primi din Germania alte 15 milioane mărci. Din suma din urmă revine pentru despăgubirea persoanelor particulare 20 la sută, adică 2 800.000 mărci.

INFORMAȚII

x *Ziarul „Dimineața“ afirmă că M. S. Regele va pleca cu siguranță în Sicilia. A fost trimeasă o persoană de încredere la Taormina pentru a căuta un castel sau o vilă care s'ar potrivi pentru găzduirea Suveranului. Taormina e o mică localitate la 50 Km. de Messina, fiind splendid situată pe malul mării, într'o regiune muntoasă.*

x *„L'Independence roumaine“ scrie că guvernul, care actualmente tratează chestii financiare la Berlin, ar fi pe cale să încerce restabilirea relațiilor normale cu Rusia printr'o mediație a Germaniei.*

Piața Valutară

Leul la Paris a cotat ieri 15,55; la Zurich 3.17 și jum.

Devizele în Capitală au notat: Francul francez 6,67; belga belgiană 23.80; francul elvețian 32.80; lira engleză 820; dolarul 170,50; lira italiană 7,62, coroana cehă 5,05; Rentenmark 40.,50.

x Judele Sindic a ridicat sechestrul aplicat asupra lemnelor de la Moin și, vândute prin convenție de Banca Generala Diviziei IV București.

SÂMBĂTĂ 26 MARTIE

MARELE BAL

AL „ASOCIAȚIEI ZIARIȘTILOR“

SE PREGĂTESC SURPRIZE NEAȘTEPTATE

x Parchetul a deschis rechizitoriu pentru falș, excrocherie și abuz de încredere contra cunoscutului om de afaceri Carol Caufman — fost codirector la Compania Comercială Română.

x Comitetul Asociației studenților creștini a lansat un manifest prin care invită studențimea și cetățenii Iașului, la o demonstrație în onoarea Italiei, pentru Duminecă 13 Martie.

La ora 9 jum. studenți vor porni dela Universitate la Mitropolie.

La ora 11, va avea loc un meeting în Piața Unirei, iar la ora 5 va avea loc în Aula Universității ședința solemnă.

x *In caz când d. Votanschi n'ar primi transferarea cu înaintare la Curtea de Casație, tot va intra și Iașul în viitoarea mișcare în magistratură.*

D. prezident Patron va fi înaintat consilier la Inalta Curte iar d. Gorgos va fi numit prezident în locul d-lui Patron.

Cel mai indicat pentru a fi înaintat consilier la Curtea de Apel în locul d-lui Gorgos, este d. P. Râșcanu, prezidentul s. II a Trib. Iași.

x Ministerul a aprobat suspendarea cursurilor școlilor secondare, profesionale și comerciale din întreg cuprinsul Moldovei, pentru ziua de azi, Sâmbătă.

Suspendarea s'a făcut pentru ca elevii creștini să se poată spovădui.

Pentru elevii școlilor primare s'a cerut o zi mai apropiată de Sfintele Paști.

x *Concert la 2 piane* dat de d-nii Radu Constantinescu și Paul Jellescu, va avea loc în seara de 3 Aprilie 1927 în sala Conservatorului de muzică.

Pe program Max, Reger, Mozart, Maurice Rovel, Schumann.

Biletele la Agenția Teatrală Brașcu.

x Duminică 13 Martie ora 8 jum. seara va avea loc ședătoarea Ligei culturale Evreești în localul școalei „Junimea“ No. 2 din str. Palat.

Va conferența poetul I. Maugher.

x *Accidente.*— Eri la amiază, automobilul No. 426 al Școlii Normale, în str. V. Conta a dat peste cotiugarul săteanului C. Dumitrașcu din Ștefănești.

Căruța fiind răsturnată, săteanul a fost prins sub ea și s'a ales cu picioarele rupte.

In stare gravă săteanul a fost internat în spital.

*

Săteanul Alecu Constantinescu din Aroneanu, pe când trecea eri cu căruța cu 2 cai pe str. V. Conta a dat peste femeea Catinca Petrovici din str. Carol —rănind-o la față.

x *Licitație.* — In ziua de 12 Mai 1927 orele 10 a. m. se va ține licitație publică cu oferte închise la sedul Regiunei I Iași, societatea Ocrotirea Orfanilor din Război, Biroul Serv. Ad-tiv, din str. Paladi No. 11, pentru furnizarea orfelinatelor cu cantitatea de 173 (una sută șapte zeci și trei) vagoane lemne de foc, esență tare fag și carpen.

Condițiunile și caetul de sarcini se pot vedea în orice zi de lucru la sediul Regiunei I Iași str. Paladi 11.

x Un început de incendiu s'a declarat în str. Ștefan cel Mare, la imobilul Stern. Dela un coș supra încălzit, au luat foc și două grinzi ale podului.

O secție de pompieri a reușit să localizeze focul înainte de a lua proporții.

x A fost arestat la gară, basarabeanul Vladislav Turlesch din Bălți, care s'a dat drept agent de Siguranță.

x A fost arestat Gh. Zmeu din Str. Arapului 103, care transportând cu cotiugarul niște țevi cu bumbac la fabrica de pânză din Socola, a furat o parte din ele.

x *De la Ateneul Popular Tătărași.*—Duminică 13 Martie ora 3 după amiază, va avea loc, în sala Ateneului Popular Tătărași a 195 a ședătoare culturală-artistică organizată de Ateneu. Conferința va fi rostită de cunoscutul istoriograf d. G. Ghibănescu.

In partea artistică se va produce corul cursului superior al școalei soc. ortodoxe a Femeilor Române „Elena Odobescu“, sub conducerea d-lui prof. V. Popovici; echipa de dansuri naționale a aceleiași școli, cl. IV și V-a sub conducerea d-nei M. Dimitriu; D-ra Cristina Gherasimescu, elevă la Conservator (vocea) acompaniată la piano de d. prof. Ilie Sibianu; d. student Botez (vioară) cu d. N. Marcovici (piano); d. Horia Cogălniceanu, lectură din D. C. Moruzzi și Brătescu Voinești.

Intrarea liberă.

x Comitetul Societății Colonia Școlară „Spiru C. Haret“ din Iași—mulțumește cu recunoștință tuturor persoanelor, precum și marelor magazine: Smirnov, Vlădescu, Frații Pogor, Streit și Noac, cari au contribuit la reușita balului ce s'a dat în Saloanele Jockey Clubului, în folosul Societății—Și din care Societatea a realizat suma de 58,043 lei.

Tribunalul Jud. Iași secția III-a

Publicație de Vânzare

No. 1274 din 9 Februarie 1927

B-ca Moldova S. A. cu sediul în Iași str. Cuza Vodă No. 44, prin reprez. sei legali D-nii Inginer L. Brill K, și Orenstein lucrând în calitate de creditoare gagistă a D-nei Steriana Iftodi născută Nazarcu domic. în Iași str. Rampei No. 12, în baza actului de gaj din 19 Iunie 1926 prin petiția înreg. la No. 31750 din 1926 a cerut Trib. Iași s. III-a să facă comandament și toate formele de vânzare prin licitație publică a imobilului din Iași str. Bularga No. 39, propr. lui Alexandru Nemenciuc pentru îndestularea creditoarei cu suma de lei 25,000 plus cheltueli de urmărire ce are a lua în baza deciziei Curței cu Juați No. 37 din 1925, învestită cu form. exec. la No. 940 | 926, Decizia gajată creditoarei prin sus arătatul act.

Și acest Tribunal admițând cererea, prin Jurnalul No. 7765 din 1926 a autorizat Corpul Portăreilor Iași să facă comandament și toate formele de vânzare prin licit. publ. a imobilului urmărit, s'a făcut și comunicat Comandamentul No. 8553 | 925 și 8554 | 926 D-lui Alexandru Nemenciuc ca debitor domic. la închisoarea Bucovățz Jud. Dolj și D-nei Steriana Iftodi și D-lui Ioan Iftodi soț p. autorizare ambii domic. în Iași str. Rampei No. 12, ca gagistă a creditoarei; după care conform art. 503 pro. civ. s'a făcut Procesul „Verbal de situație al imobilului urmărit care este: Un imobil cu locul lui în întindere aproximativ ca 2000 m. p. situat în Iași str. Bularga No. 39 construcție de cărămidă, acop. cu tablă, compus din două camere cu un antret în mijloc, având la față un cerdac de lemn și în dos un vitraj, în aripă mai este o construcție de vălătuci acop. cu tablă, fiind în stare proastă, compusă din trei odăițe și o bucătărie, având un paravan de scânduri acop. cu tablă, un grajd de vălătuci acop. cu tablă și o latrină de scânduri acop. cu tablă. Este îngrădit din toate părțile cu garduri de scânduri și grilaj de lemn având o poartă și o portiță spre str. Bularga cu care să megieșește la față, fundul și la o parte cu propr. Gh. Balan și de cealaltă parte cu propr. Mândița Balan și un loc viran a Primăriei Com. Iași.

Imobilul nu are alte sarcini.

Se încunoștiințează că vânzarea și adjudecarea acestui imobil va avea loc în pretorul Trib. Iași s. III-a în ziua de *15 Iunie 1927* ora 12 amează, începând licit. publ. de la suma de 30.000 lei, fixată de creditor prin cerere.

Sunt somați toți cei ce au vre-un drept de arendă, chirie, ipotecă sau alte privilegi, ca înaintea adjudecărei, să arăte înaintea Tribunalului pretențiunile lor, cunoscând că în urmă nu li se vor mai ține în s amă.

Dosar No. 1541 | 926

Președinte M. EȘIANU

Portărel, E. Antoniade

VAGABONDAJUL

(Continuare din pag. I-a)

exod, a acestei imigrațiuni insolite?—Au fost, desigur, mai multe dar afară de cele mărunte, cauzele de căpetenie trebuie să fi fost economice și să fi rezidat nu numai în înmulțirea numărului lor, față de împuținarea mijloacelor de traiu, în înstrăinarea bucățelelor de pământ ce își încropiseră cu timpul cei mai ageri dintre dânșii, ci și—mai presus de toate—în acapararea și commassarea acestor pământuri de către proprietarii bogați (latifundiarii) și cari, prin aceasta au lăsat fără rost un număr considerabil de indivizi, cari s'au refugiat și oploșit prin orașe.

Parte dintr'înșii se vor fi pus pe lucru, strecurându-se prin mine, uzine și ateliere; iar cei cărora acestea nu le putură da adăpost, sau fugeau de muncă, cu alcătuit, firește, marea falangă a pușlamalelor, a apașilor.... a vagabonzilor.

Cam aceasta este, credem, în răsături generale, sumare, evoluția vagabondajului... Și ca să putem scruta procesul complex, care face din vagabond un agent criminogen, cred interesantă cercetarec caracterului acestula.

Trei factori principali alcătuiesc caracterul vagabondului *înnăscut* și celui *de ocazie.* Cel dintâiu factor este *antropologic,* al doilea *fizic,* al treilea *social*; dar cu singura deosebire că, la vagabondul înnăscut factorul antropologic joacă rolul cel mai important, pe câ d la vagabondul de ocazie factorul social determină linia lui de conduită.

Factorul antropologic se manifestă la vagabond prin fenomenul patologic de neurastenie.

Au fost supuși experienței indivizi din categoria aceasta și s'a observat că, cu toate aparențele unui dor de muncă, acești indivizi sunt incapabili să-și concentreze puterile fizice și intelectuale în îndeplinirea unei lucrări care cere răbdare, sârguință și muncă metodică.

Din a tă categorie fac parte—oricât aceasta ar părea de paradoxal, la prima vedere!—fac parte, zic, și mulți din lorzii englezi, cari chinuiți de *spleen,* vântură lumea dela un loc la altul, fără niciun scop, sau cu scopuri de vizionari, cum a fost lord Byron, ca să nu citâm decât pe cel mai reprezentativ dintre cei morți...

Al doilea factor — cel fizic—care alcătuește caracterul vagabondului, este clima, care are o înrâurire precumpenitoare la oamenii din Sud, mult mai mult ca la cei din Nord.

In adevăr, într'o țară meridională, nu numai că exuberanța regnului vegetal înlesnește mult traiul zilnic, dar în ea omul simte mai puțin nevoia mâncării, decât într'o țară septentrională: Senegalezul, Indianul, Indochinezul, Italianul, își țin viața cu o mână de orez pe zi, cu poame, sau cu câțiva metri de... macaroni!

Așa că, pe când cel dela sud are o tentință firească spre vagabondaj; cel dela Nord este îndemnat la muncă și la o muncă chiar aspră—„...Gură de om, gură de câine, cere pâine!“—muncă care îl pironește, sau îl împiedică să se miște din loc în loc.

In fine, al treilea factor—cel social—care formează caracterul vagabondului și care a luat proporții uriase din a doua jumătate a secolului al XIX-lea, consistă în manifestarea anormală a condițiilor economice, manifestare a cărei rezultat este considerabilul contingent de muncitori fără lucru.

Acești proletari— desmoșteniții soartei!—fiind fără lucru, fără hrană, fără adăpost, sunt siliți să colinde ziua orașele, ca niște adevărați vagabonzi, pentru a-și agonisi hrana, să se adăpostească noaptea prin ganguri, pe sub poduri, pe maidane sau clădiri părăsite, iar când nu și-o pot câștiga, împinși de mizerie și de suferințe, ei trebuie să recurgă la mijloace ilegale, spre a-și ține zilele—mentalitatea lor simplistă, de inculți, nu li poate suggera stoicism—și, din borfași, găinari, pungași de buzunare—(„l'occasion fait le larron!“—devin *criminali.*

DOCTOR

Natalia Schleier

dela clinica din Viena

Specialistă în boli de femei și copii, Nașteri,

consult. 2—6 p. m.

Str. Vasile Conta 22

DOCTOR

ZENOBIA VITNER

MAMOȘ

Specializată la Paris

în Boli de Femei, Faceri

Consult. 1—4

Strada Cuza Vodă 9, Iași

BIBLIOTECA UNIVERSITĂȚII IAȘI

ANUL XXIII No. 5941

2 LEI EXEMPLARUL

MARȚI 15 MARTIE 1927

BIBLIOTECA UNIVERSITĂȚII IAȘI

ABONAMENTE

Lei 1000 pe un an
„ 500 . . „ 6 luni
„ 300 . . . „ 3 luni

OPINIA

ZIAR POLITIC COTIDIAN

ANUNCIURI

se primesc la toate Agențiile de Publicitate și la Administrația ziarului

Iași—Str. Gh. Mârzescu 17

NECULAI TITULESCU IN POLITICA INTERNA

Titulescu a întunecat, ca reprezentantul țării în străinătate, pe toți predecesorii săi, printre care marele Mihail Cogălniceanu, pe care bine înțeles că Titulescu nu l'a întrecut nici ca scriitor, nici ca conducător în politica internă la al cărui activ a rămas secularisarea mănăstirilor cu luarea moșiilor stăpânite de greci și improprietărirea țaranilor pe 1,800,000 ha.

Alte timpuri în diplomație! Avem continuitatea în acțiunea diplomaților noștri. Diplomații de altă dată erau agenți temporari ai guvernelor. Cazul doctorului C. Angelescu ministru la Washington, nu era ceva sporadic, ci absolut general. Liberalul Ștefan Șendre care la o recepție de la Quai d'Orsay s'a adresat ducelui Decazes ministru de externe, cu cuvintele „Mon duc" a fost ministru la Paris.

De vr'o 15 ani încoace miniștrii noștri plenipotențiari reprezintă mai ales țara și pe Regele țării factor permanent, și de aceea și dinșii sunt permanenți. Ion Brătianu a luat pe Cogălniceanu la congresul din Berlin, ca avocat, mare orator și l'a trimes ministru la Paris ca să-l scoată la pensie în politica internă.

In diplomația veche n'a existat o tribună ca acea de la Liga Națiunilor, de pe care s'a ilustrat Titulescu. Diplomația veche se baza pe psichologia individuală și pe momente psichologice cum este acel de la „ușa" dintre Mussolini și generalul Averescu.

Titulescu are aproape 6 ani, de activitate în politica externă. Este probabil că l'am perdut pentru totdeauna pentru politica internă, căci nu l'ar tenta o readaptare la viața noastră de orient pe care a schimbat'o de atîta timp pe o viață accidentală. In politica internă n'ar putea concura pe vulpoiul Averescu ca să facă dintr'o strînsură, o omogenitate, grație bugetului.

Politica internă a fost totuși, slăbiciunea adolescenței lui Titulescu. Un accident de politică internă—guvernul Tache Ionescu—l'a aruncat în politica externă. In prima tinerețe Titulescu a avut o slăbiciune pentru Iași, ca viața culturală și ca viață politică. Titulescu și-a trecut toată copilăria în provincie: în Romanați moșia strămoșască și în Craiova unde și-a făcut liceul, ca elev fenomen.

După doctoratul în drept de la Paris, natural cu toate bilele albe, cu teza reținută de facultate și premiată, Titulescu ca intelectual s'a gândit la Iași, către care îl atrăgea renumele de oraș cultural, cu lupta de idei nu numai în literatură, dar și în viața socială și politică. S'a gândit să se facă profesor la Universitatea de Iași. A început cu docența și cu suplinirea lui D. Alexandrescu, senator conservator-democrat în 1905.

Trăsătura caracterului său de om cheltuitor—și astăzi prin salarul în îndemnăzările sale Titulescu ca ministru la Londra, este cel mai mare consumator din tot bugetul nostru—l'a împins să guste din avocătura pentru arhimilionarii Bucureștilor și Olteniei și ca urmare a părăsit Iașii.

Dorind să intre cît mai timpuriu în parlament și în viața politică, d. Titulescu cu ocazia marei vâltori din 1907, care trebuia să plece axa partidului liberal spre stânga cu toată șefia lui D. Sturdza, a sondat cercurile liberale din Craiova mai întâiu, unde Popii, Mitescii, Romanescu crezând că au provizii de oameni politici pentru câteva generații, n'au fost afectate de perspectiva de a recruta tineri ca d. Titulescu, iar mai târziu d. Ionel Brătianu a arătat aceiaș indiferență la prezentarea lui Titulescu de către un important liberal din București.

Iată la 1909 Neculai Titulescu conservator-democrat cu ochii din nou ațintiți spre Iași, cu speranța de a ajunge repede un fruntaș al vieții noastre politice.

A. A. BADAREU

Stinnes se expatriază

In urma lichidării marilor întreprinderi Stinnes, d. *dr. Edmund Stinnes* (fiul mai mare al defunctului Hugo Stinnes, a hotărât să părăsească Germania și să-și încerce norocul în Statele-Unite.

Edmund Stinnes a declarat că: „în Germania l-a dezgustat totul și toate".

Actualități politice

Parlamentul lui Stoian

D. Stoian-Băncuță este fruntaș al partidului poporului. Inainte de meseria aceasta, d. Stoian fusese director al Băncii Națiunii care, după cum se știe, a sucombat în condiții tragice. D. Stoian a făcut Banca Danubiană, în locul celeia falite. Firma s'a schimbat, dar procedeele au rămas.

Consilierii administrativi ai nouei bănci, au intrat în parlament ca averescani. Și îndată d. Stoian a pus la cale niște aliniate la o lege, prin care Banca Danubiană (încurcată și ea foarte rău în operații îndoelnice) se desface de obligațiile față de creditori. Afacerea s'a votat fără ca parlamentul să știe ce și cum. Adevărat parlament personal al lui Stoian...

Dar creditorii păcăliți erau alte bănci, și în majoritate bănci liberale. Or, cu liberalii nu te joci, când e vorba de parale. S'au produs proteste vehemente. Un deputat național-țărănist a fost montat să adreseze o interpelare.

D. general Averescu, rușinat de isprava partizanilor săi, a ordonat abrogarea legei cu pricina. Proectul de abrogare a și fost înaintat consiliului legislativ.

Contra lui Tancred

Guvernul averescan continuă a ataca și a suprima una câte una din afacerile liberale. Ultima ofensivă a fost pornită contra „Industriei aeronautice române" a d-lui Tancred Constantinescu.

Industria d-lui Tancred e o fabrică de aeroplane pentru armată. Până la construirea aeroplanelor, societatea d-lui Tancred a căpătat rolul de mijlocitor gras plătit, pentru furnizarea Statului cu aeroplane din Franța. Dar până acum, societatea nici n'a construit nici n'a furnizat nimic. Ministrul de război s'a alarmat. D. Madgearu a fost pus să adreseze o interpelare; iar Camera averescană a făcut o manifestație ostilă contra liberalilor.

După toate probabilitățile, afacerea d-lui Tancred va fi anulată.

Incordarea-Petrovici-Negulescu

Certurile mari și multe din sînul guvernului, izbucnesc deseori în văzul public. Ecoul cel mai nou al haosului guvernamental a răsunat la Cameră, pe chestia persecuțiilor îndreptate sistematic de grupul Goga-Negulescu, contra d-lui Petrovici. Reforma școlară a d-lui Petrovici încă n'a fost depusă în parlament. A fost depus în schimb un proect pentru înființarea a 34 catedre universitare și s'a admis urgența. Dar d. Negulescu, președintele Camerei, calcă regulamentul și nu pune proectul la ordinea zilei.

La discuția provocată de d. Haneș în Cameră, d. Negulescu a acuzat pe d. Petrovici că ar fi răstălmăcit o rezoluție a facultății de litere din București, fapt pentru care președinția Camerei face anchetă...

Situația este foarte încordată.

X.

Din toată lumea

Turcoaicele se sinucid.— O adevărată epidemie de sinucideri a izbucnit printre femeile și fetele din Constantinopol. Autoritățile sunt alarmate, temându-se ca sinuciderile să nu degenereze într'o criză socială.

*

Un cimitir străvechi.— O expediție arheologică anglo-americană, a descoperit în localitatea Ur (Mesopotamia) un cimitir fenician datând de acum 5000 ani. Cimitirul e situat lângă un fost templu al lui Nabucodonosor, iar în morminte s'au găsit bijuterii de preț, diferite inscripții și obiecte istorice.

*

Surprizele zborului.— Patru aviatori din Uruguai au plecat cu aeroplanul din Italia, pentru a traversa Atlanticul. Dar avionul a căzut în Africa, iar aviatorii au fost prinși de un trib de nomazi. Ei stau sechestrați până ce se va plăti o mare sumă de răscumpărare pe care o pretind nomazii.

*

Puterea obiceiului. — In armata țaristă se afla un armean Dikran Meneghikian, care făcea slujba de călău. In exercițiul funcției, Meneghikian a tăiat 374 capete!

Când a izbucnit revoluția, călăul a fugit in Franța și s'a stabilit lângă Grenoble, unde s'a însurat a doua oară cu tânăra armeancă Satenik. Au trecut ani de zile fără ca Meneghikian să mai tae vre-un cap, ceiace enerva foarte mult pe fostul călău. Intr'un moment de furie, s'a trezit în Meneghikian puterea obiceiului, cu atâta putere încât a trecut la faptă și a tăiat capul bietei Satenik.

Curtea cu Juri l-a condamnat la muncă silnică pe viață.

*

Epidemie de varsat în Anglia.— In regiunea Walles (Anglia) a izbucnit o violentă epidemie de varsat. Se înregistrează 100 până la 200 cazuri pe zi.

*

Insuccesul d-nei Kollontai.— E vorba ca d-na Alexandrina Kollontai, ambasadoarea Rusiei la Mexic, să-și părăsească postul și să se înapoeze în patrie. Cauza ar fi că frumoasa ambasadoare n'a reușit în misiunea diplomatică cu care fusese însărcinată.

PASIUNEA SPORTULUI

La Viena, timpul încălzindu-se brusc, pasionații de patinaj s'au văzut în primejdie de a li se topi ghiața și a fi stingheriți în distracția lor.

S'a recurs atunci la sistemul ingenios de a acoperi locul de patinaj cu o pînză urlașă, spre a ocroti ghiața de razele soarelui. Astfel, se poate patina în aer liber, la o temperatură de 6 grade deasupra lui zero.

ASPECTE

Adevăratele „răspunderi"

In fiecare zi bâlciul nostru politic pregătește spectacole de cea mai inferioară calitate; In mijlocul lui, marele public rămâne nehotărât și uluit, neștiind ce să prefere din atâtea bărăci cari vor să-l atragă cu fraze întortochiate, cu fanfare stridente sau cu exhibiții de măscărici la intrare...

Dăunăzi nu mai era nici o legătură între partidul averescan și banda fripturistă a goldiștilor; noui ministeriabili așteptau cu emoție plecarea „celor trei" și se pregăteau să ia loc în comodele fotolii ministeriale: unii chiar primeau de la clientela lor titulatura de „excelență" și s'au urcat în trenul care îi ducea spre Capitală cu o gravitate deosebită.

Manevrele însă n'au încetat o clipă în culisele șandramalei noastre politice; fripturiștii goldiști au preferat orice îngenunchiere decât să părăsească blidul de linte al puterii și astfel am putut asista la comedia pupăturii dintre generalul Averescu și domnul Goldiș în persoană, după ce — trei săptămâni întregi — acești doui oameni bătrâni și deci presupuși maturi la minte, s'au dușmănit până la limita extremă.

„Omogenitatea" guvernării a fost salvată prin abdicarea dela demnitatea personală a protagoniștilor; în numele aceleeași „omogenități" au fost sacrificați cei câțiva prieteni cari așteptau chemarea la ministerele părăsite de golaiști, în principiu.

Ce poate învăța cetățeanul simplu din aceste exemple de trădare și de împăcare imediată cu trădătorii? Ce poate asimila generația tânără din sistemul acesta de guvernare, pentruca mai târziu să i se poată pretinde o altă mentalitate și un alt mod de a vedea?

Răspunderea corupției generale cade întreagă asupra politicianilor; ei își iau această răspundere prin faptele lor urâte de fiecare clipă, prin operațiile nefaste în jurul blidului de linte, simbol al idealismului lor integral.

Și dacă într'o zi țara se va afla la o grea răspântie și nu va fi nimeni să o salveze, să se știe că nici o diversiune nu-i va scăpa de pedeapsă pe corupătorii sufletului nostru; ei singuri vor trage consecințele activității lor de desagregare morală.

G. SPINA

Raporturile economice

ROMANO-GERMANE

Tratativele pentru un împrumut

Berlin.— Tratativele pentru un mare împrumut român pe piața Berlinului, continuă și se speră că în curând se va ajunge la un acord, în condiții mai favorabile pentru România decât împrumutul contractat în Italia.

*

Comisiunea bugetară a Reichstagului a admis un împrumut de 175 milioane Rentenmark, din care 100 milioane să rămâe în cont pentru exportul de mărfuri germane în România.

*

Direcția căilor ferate germane a cedat României 100 locomotive în valoare de 11 și jum. milioane mărci (500 milioane lei), livrabile în 29 luni, în contul reparațiilor.

Această plată în natură a fost aprobată de comisia reparațiilor din Paris.

S. Z.

In pag. III-a

Ultima Oră

telegrafică și telefonică

Certificate medicale

pentrn cei ce se căsătoresc

de Dr. Vicol

Este o chestiune importantă la ordinea zilei, dar despre care presa noastră tace.

Singurul ziar, care tratează această chestiune pe larg, este ziarul rusesc din Chișinău „Cuvântul Basarabiei".

In țările civilizate vizita medicală a celor ce vor să se căsătorească, se practică demult.

Rezultatul nu ne privește, ci ideia.

Doar chestiunea este grea și este o noutate.

Incât nu cerem rezultate bune și definitive Intrebarea se pune numai dacă trebuește sau nu acest lucru.

Știm, că viața este foarte complicată, este multilaterală...

Și având în vedere toate deprinderile noastre și toate tradițiile, care țin să fie uneor admise chiar ca legi pentru viață, ne trebuește îndrăzneală să ne ridcăm mai presus de toate acestea și să fim sinceri...

—N trebuesc, atâtea și atâtea acte pentru căsătorie... ar spune cineva.

Și acuma încă o piedică—vizita medicului!

Noi am crede, că acest din urmă act ar fi cel mai principal.

De ce?

Pentru că sănătatea este cel mai scump element pentru viața noastră.

Dar nu fiecare știe să prevină bolile. Avem în vedere numai prevenirea bolilor și numai bolile sociale cum sunt sifilisul, blenoragia, tuberculoza, care au mari repercusiuni nu uumai asupra individului bolnav ci asupra copiilor.

Se admit în viață atâtea restricțiuni asupra oamenilor.

De ce să nu admitem și sănătate cu deasila?

Credem că în chestiunea de certificate medicale în căsătorie nu se va recurge în totdeauna la complicațiuni, cum ar fi diferitele analize ale sângelui, lucru care-i privește mai mult pe cei interesați.

Chestiunea îl privește pe medicul care consultă.

Relativ la rușine? E timpul s'o terminăm cu rușinea.

Știm, doar că astăzi nu mai poate fi vorba de rușine nici la țară, necum la orașe.

Este vorba numai de sinceritate și obligațiune.

Cultura?.. Va veni și ea...

Dar pînă atunci... măsuri forțate!

Numai să fie bune.

Dupa cum izolăm forțat bolnavii molipsitori. la fel să se facă și cu căsătoria!..

DR. VICOL

Nerusai (Ismail)

CRONICA MUZICALĂ

de *WRATISLAVIUS*

TEATRUL NAȚIONAL: Concertele Enescu

Incununat cu nimbul unei trainice glorii—rezultanta a decenii de succese continue — frizând triumful, maestrul *Enescu*, a fost pentru puține zile oaspetele nostru.

Revenirea în mijocul nostru a celei mai proeminente personalități artistice românești, ne-a dat prilejul să ne mai astâmpărăm sufletul însetat de îndelungată și neîntreruptă secetă, la izvorul limpede și binefăcător al artei sale.

Este adevărat, că arta lui *Enescu* găsește răsunet puternic pretutindeni. Nu există țară și nu există neam de oameni, să nu plătească tribut de credință arcușului vrăjit. Dar nicăiri, credem, că darurile împrăștiate cu atâta mărinimie nu găsesc un tărâm mai priincios de cum e sufletul nostru, al celor vitregiți de soartă și blestemați ca ani întregi să fim ocoliți de tot ce lumea artei muzicale are mai ales și mai fermecător.

Noroc că marele *Enescu* nu ne uită și el. Dimpotrivă. Aici el își deschide sufletul și aici își spune crezul. Seara în fața celora veniți să-l asculte grăind *singura limbă de toate neamurile înțeleasă* și ziua spunând *verde, românește*, ceia-ce 'l apasă și'l doare când vede decăderea în care se zbate și moare, vechiul și dragul târg al Iașilor.

Poate de aceia și noi îl privim cu alți ochi pe marele *Enescu*. Se adaugă la recunoștința datorită unui excepțional interpret, pentru senzațiile și emoțiile artistice oferite și sentimentul care nu se poate spune în vorbe obișnuite, dar care mai degrabă îl surprinși în străluci-

(Continuarea în pag. IV-a)

HAINE GATA pentru **BARBAȚI BAEȚI ȘI COPII**

calităţi superioare şi croială modernă, întrecând cele de Comandă, se poate obţine numai la

MAGAZINUL UNIVERSAL „RATA“

IAŞI — strada Gh. Mârzescu 34 — IAŞI

Având un *Raion* special de *Ştofe străine* cu metru precum şi Mantile de Cauciuc pentru Barbaţi şi Dame. Un *Raion* special de Manufactură, Matăsuri pentru rochii şi mantouri, Lenajuri, Chifoane, Zefiruri, Lingerie, Galanterie, Pălării, etc. Un *Raion* special de Incălţăminte pentru Domni şi Doamne, *Mobile, Oglinzi, Pendule* etc.

SE VINDE CU PREŢURI AVANTAJOASE

PLATIBILE IN RATE LUNARE

GRATIS ? Nu !

Economie DA !

La Croitoria „CLASIC“

In vederea sezonului *recent* sus numita Croitorie a decis a confecţiona şi face *economie* oricărui client care va vizita **Croitoria Clasic.** — Rog a-mi acorda toată încrederea şi veţi rămânea pe deplin mulţumiţi. — Confecţionez orice lucru după dorinţa clientului şi după ultimele modele **pariziene.**

Primesc comenzi cu ştofa şi fără stofa clienţilor.

De asemenea confecţionez noua uniformă şcolară după cerinţa *Ministerială* cu preţuri de economie.

Croitoria „Clasic“ *str. Gându 2*

I. B. MARCOVICI lângă Cinema Elisabeta

N.B. Acord plata în rate lunare sau săptămânale, fără nici o dobândă, deci toată lumea să viziteze *Croitoria Clasic*

Băile Slănic Moldova

Epitropia Sf. Spiridon din Iaşi, aduce la cunoştiinţa publicului suferind că cu începere de la 1 Iunie va începe funcţionarea pavilionului de aer comprimat şi inhalaţiuni prevăzut cu aparatele şi dispoziţiile cele mai moderne.

EPITROPIA

USORI ASIMILABILĂ. NU PRODUCE GREȚURI ȘI DERANJĂRI

NU-FA CURĂ DE UNTURĂ DE PEȘTE DE CÂT CU EMULSIA RACOVITZA

ESTE CEA MAI ACTIVĂ ȘI CEA MAI PLĂCUTĂ PREPARAȚIUNE CU UNTURĂ DE PEȘTE. EA ESTE PRESCRISĂ DE TOATE SOMITAȚILE MEDICALE DIN ȚARĂ

DEPOSIT PRETUTINDENI

Publicaţie de vânzare

In ziua de 22 Martie a. c. ora 12 are loc la Trib. Botoşani, vânzarea averei mobile şi imobilă rămase pe urma def. Vasile Gheorghiu din Hârlău şi anume:

1). *Via Feredeni* din Com. Rădeni Jud. Botoşani la 10 Km. depărtare de gara Hârlău. are suprafaţa 17 hectare, viţă specialitate, clăd.ri, velniţă. ogradă, casă, cancelarie, magazie, 2 case boereşti, 2 crame, bucătărie, 2 pivniţe, catarg foişor. Via este împrejmuită cu stâlpi de stejar cu scânduri şi sârmă ghimpată, etc. *Arenda e de 165.000 lei anual.* Strigările începe dela 1300285 lei Valoarea imobilului 1054203 „ Valoarea mobilelor 243082 „

2). Via *Vorona Mare* din comuna Cotnari Jud. Iaşi, una din cele mai renumite vii din Cotnari, are suprafaţă de 4 hect. 45 pe rod, 2 cramc, pivniţă, case, zemnic, coşer etc.

Preţul de la care începe licitaţia e de 398.520 lei.

3). Via *„Dealul Furcilor“* din Comuna Cotnari Jud. Iaşi, are suprafaţă de 6 hectare 79 arii. are: case, construcţie, cramă, grajd, magazie, zemnic, coşer, etc. Imprejmuirea cu stâlpi de stejar cu 8 rânduri de sârmă ghimpată. Preţul începe licitaţia de la 223.583 lei. Valoarea imobilului e de 213.930 restul mobile.

4). Locul numit „Stamatoaia“ din comuna Cotnari Jud. Iaşi, supraf. 2 hect. 15, bun pentru plantare de vie, din care 5000 metri este acoperit cu pălcuri de huci, strigările merge de la 17.200.

5). Pădurea *„Huciu Gherghel“* din comuna Cotnari Jud. Iaşi, are suprafaţă de 11 hectarii 75, pădure bună de tăiat, strigările înc pe de la 84,129 lei.

6). Lucruri mobile aflate în Hârlău: casa de fer, un ceas de aur de damă ş altul bărbătesc, un lanţ de aur, 2 inele de aur cu rubin şi briliant, una verighetă de aur, un cercel cu diamant, 12 linguriţe de argint, o casetă mică, o cupea, 2 trăsuri, o sanie, 5 vase, una moară de vânturat, 8 butoaie, un samavar, ciubere, coveţi, şarabană, etc. Strigările începe de la 63.244 lei.

Detalii să găsesc în dosarul de vânzarc la Corpul Portărcilor Trib. Botoşani.

România,
Corpul Portăreilor Trib. Iaşi
PUBLICAŢIUNE No. 44
Anul 1927 luna Martie în 15 zile

Se publică spre cunoştinţa generală că conform adresei Jud. Ocol I Urban Iaşi No. 3773/927 în ziua de 24 Martie 1927 ora 15 se va vinde prin licitaţie publică averea mobilă sequestrată cu procesul verbal No. 251 | 927 de la debitorul Mina Nahman zohn la pretenţia creditorului N. Schvartz avere compusă din: 360 caeta dictando, caligrafie şi ârtimetică, 150 coli sugative, 250 radiere diverse mărimi şi alte ob ecte de papiterie şi librărie prevăzute în sus menţionatul Pr. Verbat.

Vânzarea se va face la prăvălia debitoarel cu sediul în Iaşi str. Cuza Vodă No. 42 pe bani gata şi în asistenţa comisarului respectiv.

Şef Portărel, Indescifrabil
Secretar, Stănescu

PUBLICAŢIE

Se aduce la cunoştinţa generală că în ziua de Mercuri 30 Martie a. c. orele 10 a. m. se va ţine licitaţie publică orală la magazia noastră de materiale din Gara Iaşi, pentru vinderea a diferite materiale vechi compuse din: fierărie, curelărie. tocile, ceasornice, călimări, lemnărie, cuverturi, cerşafuri, mantale îmblănite, sticlărie, căni, etc.

Materialele se pot vedea în orice zi de lucru între orele 8-12 şi 16-18 jum. Adjudecatarii vor depune imediat întreaga valoare a loturilor. Chitanţa de plata taxei de 5 la sută de înregistrare şi 1 la sută cifra afacerei se vor depune înainte de ridicarea materialelor. Asemeni se vor depune totodată timbre fiscale în valoare de 1 la sută plus un timbru de ajutor de lei 0.50.

Ridicarea materialelor se vor face pe spezele D-lor, după obţinerea şi comunicarea aprobărei scrisă făcute de noi

Economat C. F. R. Iaşi
No. 468 | E | 927

Carnet Monden

Eri seara, în saloanele d-nei şi d-lui Nicu Stoianovici a avut loc o recepţie foarte elegantă şi reuşită.

Au asistat Doamnele: Georgette Stoianovici, Helene Brătianu, Anuţa Cantacuzen, Linette Cantacuzen, Lisette Pandele, Ilenuţa Zarifopol, Alice Badareu, Marie Jeanne Bastaky, Adele Calligary, Sofi Ianoliu.

Domnii: Nicu Stoianovici, Constantin Krupensky, Lascar Rosssetty, Prinţul Leon Ghika, Georges Brătianu, Doctorul Ciucă, Mircea Badareu, Valeriu Bulgariu, Colonel Pandele, Inginer Zarifopol, A. Krupensky, Mironel Genoi, Georges Racoviţă, Dan Badareu, Căpitan Paulian, Iancuşor Diamandy, Mihai Borcea, Janolin.

Furt de bijuterii în localitate

Hoţul prins înoearoă să evadeze

Sergentul Dărăbăneanu din str. Başotă, zări Duminică în zori de zi, un indivit care i se păruse suspect. Somându-l să se oprească, individul o rupse de fugă pe str. Brătianu. Sergentul se luă după el şi reuşi să-l aresteze în str. Stâncă, cu concursul altui sergent.

Dus la poliţie şi cercetat de subcomisarul Vasiliu, s'a stabilit că arestatul este un evadat de la închisoarea Doftana—Const. Hudescu, originar din Truşeşti-Botoşani.

El a declarat că prin chei falşe s'a introdus în locuinţa d-lui N. Bercovici din str. Sft. Teodor, de unde a furat bijuterii în valoare de peste 150.000 lei.

Bijuteriile au fost aruncate într'o grădină—în timpul goanei. Banditul a fost pus în lanţuri şi'n cursul nopţei bijuteriile au putut fi regăsite.

*

In zori de zi, hoţul a fost pus în odaia de gardă, sub paza unui poliţist.

Un ceas mai târziu, când sub-comisarul Vasiliu a intrat din nou în odaia de gardă, a zărit pe paznic adormit, iar banditul tocmai îşi rupsese lanţurile de la mâini şi picioare.

Hoţul a fost pus în lanţuri duble, legate de zid.

PIERDUT un portmoneu în care se aflau actul de încetăţenire şi buletinul de populaţie, eliberat de comisia Disp. a 3-a. Ambele pe numele subsemnatului

Le declar nule şi fără valoare în mâinile oricui s'ar afla.

MICHEL IOSUB
Str. Nemţească No. 7

Recompensă 3000 lei

Pierdut Sâmbătă, 5 l. c. tren personal Bârlad-Iaşi, sosit la 4 ore d. a. vagon cl. II, compartiment, culoar sau W. C. *Portofoliu negru* continând circa lei 6—7000 numerar, 5 U. S. A., 2 accepte as. Iaşi (anulate), div. documente personale pe num. Ph. Trauth, etc.

Găsitorul este cu însistenţă rugat a restitui portofoliul cu conţ nutul, direct posesorului Ph. Trauth, Cernăuţi, str. Universităţei, sau la Drogheria E. Cupfer Iaşi, str. Lăpuşneanu 6, contra unei recompense de *Lei 3000.*

Inştiinţare

Referitor la anunciul de mai sus, declar acceptele nule de:

Lei 2000.— scad. 15 Apr. 1927 Ord. Fonin & Fritze Cernăuţi.

Lei 2598.— scad. 30 Apr, 1927 Ord. Fontin & Fritze Cernăuţi.

ca anulate, declinând orice responsabilitate pentru escomptarea lor etc.

E. CUPFER
Drogherie Iaşi, Lăpuşneana 6

De vânzare

In cea mai frumoasă poziţiune a Tatarăşului Comisia V-a, un loc frumos la stradă, cu pomi fructiferi circa 1800 m. p. eventual şi casă, lumină, apă şi tramvai la scară. Se face înlesnire de plată.

A se adresa *C. M. Creţu*
Portărei Iaşi

Ocrc cultural

Eri, un grup de 20 elevi ai şcoalei normale „Vasile Lupu“, sub conducerea învăţătorului de la aplicaţie N. Negru, au luat parte la şedinţa cercului cultural „Copou“ care s'a ţinut în satul Ruseni com. Holboca.

In şedinţa de dimineaţă, elevii au luat parte activă la discuţii. asistând apoi şi la şedinţa publică.

Şi cu această ocazie Şcoala Normală „Vasile Lupu“ înţălege că, adevărata pregătire a viitorului învăţător nu stă în pregătirea dintre ziduri, ci în afară, acolo în mijlocul sătenilor pentru a căror înălţare sunt sortiţi.

Incă o desminţire *)

Primim:

Câteva zile în urmă, ziarul „Lumea“, într'un articol intitulat *Maestrul Enescu şi Iaşul Muzical*, a strecurat la adresa mea, dintr'un sentiment de deosebită afecţiune, câteva inexactităţi ca afirmate de maestru într'o convorbire avută, şi anume că eu *aş face mai bine dacă mi-aş vedea de clarinet*, decât să mă ocup de intrigi la Conservator.

La aceasta aş avea de răspuns că studiul instrumentului ce cânt îşi are cu prisosinţă fixat timpul în programul preocupărilor mele, iar restul timpului nici odată nu l-am întrebuinţat pentru intrigi, ci numai —conştient de situaţia mea în şcoală, mi-am făcut datoria de a apăra interesele şi prestigiul şcolii.

Şi pentru că ştirea de mai sus, pusă pe sama maestrului Enescu, ar fi putut sugera cuiva ideia că venirea domnieisale aici mai mult ar aprinde focul ce mistue arta muzicii la Iaşi, decât l-ar stânge, m'am prezintat domniei-sale, rugându-l să-mi demaşte persoana care i-a servit asemenea informaţie defavorabilă mie.

La aceasta, maestrul, vădit surprins, m'a încredinţat textual: *niciodată n'am pomenit, în vre-o discuţie cu cineva, numele d-tale. Dar absolut niciodată !*

Acesta este adevărul şi odată demascat pune în lumină bunele intenţiuni şi sprijinul pe care ziarul „Lumea“ înţălege să-l acorde mişcării muzicale a Iaşului.

GH. IONESCU
Prof. la Conservator

*) Redacţia rămâne străină de această discuţie.

Un orb jefuit de un ciung

Gh. Obreja, din jud. Cahul orb din timpul războiului, având nevoe să plece la Bucureşti, a venit în localitate şi a cerut sprijin la Soc. Invalizilor de război.

Aici i s'a dat o foae de drum şi 500 lei.

Intru cât orbul nu se putea orienta singur, a cerut ajutorul unui alt invalid de război, ciung.

Acesta l'a dus până în Piaţa Unirei. Aici însă smulgându-i biletul de drum şi banii, a plecat şi l'a lăsat în mijlocul drumului.

Se fac cercetări.

---

x MIŞCAREA VITICULTORILOR — D. I. C. Teodorescu, delegatul general al Uniunei Viticole, ne aduce la cunoştinţă că în ziua de Joi 17 crt. la ora 3 p. m. va avea loc la Camera de Comerţ o mare întrunire a podgorenilor din Moldova spre a cere urgentarea votărei legei pentru protecţia viticulturei.

Tot în acest scop, Duminică 20 crt. se vor ţine întruniri la toate sediile sindicatelor viticole din ţară, pentru formarea de delegaţiuni care să plece la Bucureşti, să stăruiască şi să obţină votarea legilor care privesc pe viticultori.

Asupra acestei mişcări vom mai reveni.

x BISERICEŞTI.— I. P. S. S. Mitropolitul Pimen pleacă în astă seară la Bucureşti.

— Mitropolia Moldovei a aprobat demiterea preotului Gr. Lovinescu din fruntea parohiei Borca-Fălticeni, pe ziua de 1 Aprilie.

— Mitropolia Moldovei a admis ca biserica Sf. Ilie din Tg. Neamţ, să treacă în rândul parohiilor.

INFORMAŢII

x *Hramul bisericei Sf. Theodor.*—In ziua de 12 Martie, a avut loc hramul bisericei Sfântul Theodor, cu care prilej corul şcoalei de fete „Al. Lambrior“ condus de d-na institutoare Viorica Atanasiu, a dat răspunsurile la liturghie. Ca o încurajare pentru acest cor, d. profesor universitar I. Simionescu a donat bibliotecii şcolii, 156 volume din publicaţiile Casei Şcoalelor, iar d. avocat N. Apotecher a donat 300 lei pentru micile coriste.

Comitetul şcoalei exprimă mulţumiri pentru aceste donaţiuni.

x TEATRUL NAŢIONAL — Societatea noastră dramatică va juca mâne seară delicioasa comedie *„Manevrele de toamnă“*, premieră.

Concertul Enescu care trebuia să aibă loc Vineri, se va da Duminică 20 Martie, în matineu.

Luni seara 21 Martie, maestrul Enescu va da un ultim concert în memoria regretatului Caudella.

x In piaţa Halei, sergentul Ciomaga a surprins pe individul I. Benghiu din Roşcani pe când rupând belciugul de la o baratcă îşi umplea un coş cu încălţăminte.

x Aseară a avut loc inaugurarea clubului liberal din sectorul Sf. Andrei.

Au rostit cuvântări domnii Crupenschi, Adace, Racoviţă, Dobrovici etc.

x FURT.—In urma unui denunţ cum că la magaziile din oraş s'ar găsi de vânzare numeroase aparate technice care au fost furate de la c. f. r., s'au făcut percheziţii la magazinele de aparate technice din localitate.

In legătură cu aceste descinderi, a fost reţinut de comisia gării funcţionarul ceferist Radu Vasile.

x ACCIDENT DE TRAMVAI. Aseară, vagonul de tramvai No. 33, pe când eşea din str. Uzinei a dat peste maşina poştei.

Accidente de persoane nu s'au semnalat, dar vagonul de tramvai s'a ales cu avarii.

x Sindicatul patronilor brutari „Pânea“ înfiinţat în 1912 s'a afiliat la organizaţia Sfatului Negustoresc.

x Amintim că la 16 Martie ora 9 seara va avea loc o cină comună în onoarea d-lui Profesor dr. *C. Bacaloglu*, pentru a se sărbători 25 ani de activitate în învăţământul universitar şi decorarea sa cu *„Legiunea de onoare“*.

Amicii, foştii şi actualii elevi, sunt rugaţi a trimite adesiunile lor la d. dr. Diaca str. Lăpuşneanu 29.

x *Hoţii la lucru.*— Locuitorul M. Bârzu din str. Moara de Vânt, a reclamat poliţiei V, că în cursul nopţei 3 indivizi i-au atacat locuinţa.

Indivizii au rupt uşa din dos când au fost simţiţi de proprietar. Acesta eşind din casă, a tras mai multe focuri de armă şi bandiţii au dispărut.

*

Cafegiul Iţic Thaler din Tg. Cucului, a reclamat că eri noapte, a surprins doi indivizi care pătrunzând prin oberlichtul unei ferestre—scotoceau prin saltarul cu bani.

La alarma dată, hoţii au spart un geam, disparând.

*

D. Leon Rozenberg, din str. Ştefan cel Mare 17, a surprins un individ, care cu chei falşe vroia să pătrundă în magazinul său.

Individul a fost predat poliţiei.

x Mâne se deschide seziunea extraordinară a Curţii cu Juri din Iaşi, sub preşidenţia d-lui Eugen Petit,

Primele procese sunt de calomnie prin presă.

x Delegaţia permanentă a organizaţiei din Iaşi a partidului naţional-ţărănesc, se întruneşte astă seară la orele 6 la clubul central din str. Coroiu.

Şedinţa va fi prezidată de d. senator N. Costăchescu, preşedintele organizaţiei ieşene.

x Ministerul de Industrie şi Comerţ a aprobat bugetul Camerei de Comerţ din Iaşi, cu introducerea impozitului adiţional, al jud. Bălţi şi Soroca, în sumă totală de 900.000 lei.

ULTIMA ORA

MANIFESTAȚIE PENTRU ROMANIA
în Camera italiană

Roma 14.— Gazeta oficială publică decretul prin care se sancționează ratificarea tratatului Basarabiei

*

Președintele camerei, d. Cassertano, a comunicat deputaților telegrame de mulțumire din partea camerei române. Telegrama a fost primită cu aplauze vii și îndelungate. Președintele a fost autorizat să răspundă în termeni călduroși.

Vastă excrocherie la Paris
a unei asociații de bancheri

Paris 14.— Poliția anchetează senzaționalul caz al unei asociații clandestine de bancheri în frunte cu Rochette.

Impotriva acestei asociații s'au depus peste 10 mii de reclamații, fiind vorba de excrocherii de peste 50 milioane franci. Se șoptește și despre complicitatea unui cunoscu financiar.

Se așteaptă senzaționale arestări.

Violente lupte în China

Londra 14.— „Reuter" anunță că la Ciang-Su au început luptele.

La Hang-Coang are loc o violentă încăerare între armata lui Ciang-So-Lin și trupele din Honan ale lui U-Pei-Fu care, după cum se știe, a trădat cauza nordiștilor. Ciang So Lin a înaintat considerabil.

D. IORGA LA MILANO

Milano 14.— D. prof. N. Iorga a sosit la Milano, fiind primit de deputatul Alfieri, președintele camerei de comerț italo-română; de consulul român și de numeroase personalități. D. Iorga a ținut o conferință la camera de comerț.

4.000 avorturi artificiale într'un an

Moscova (Ceps). Într'un singur cartier din Petrograd, în circumscripția Volodarsk, s'au înregistrat anul trecut la oficiu 4.000 avorturi artificiale.

Descoperirea unei mari peșteri
sub un palat din Petrograd

Moscova (Ceps).— Studentul Rudcenko dela institutul pedagogic din Petrograd, a descoperit în coridoarele subterane ale palatului englez din Petershof lângă Petrograd, o grotă admirabilă cu stalagmite și stalactite care formează un fenomen excepțional în condițiunile climei din Petrograd.

Muzeul mineralogic al Academiei de științe a trimis imediat un colaborator al său care a măsurat stalagmitele descoperite și a studiat alcătuirea lor.

Rezultatul alegerilor din Ungheni

A fost aleasă lista național-țărănistă

Eri a avut loc la Ungheni alegerea de balotaj pentru consiliul comunal.

A întrunit lista partidului național țărănist 484 voturi, lista averescană 447 și cea liberală 202 voturi.

Lista național-țărănistă în frunte cu d. avocat Roșca a fost proclamată aleasă.

Tulburări la Singapore

Londra 14.—La Singapore s'a produs o mare manifestație chineză. Câțiva polițiști au fost răniți.

Mulțimea a atacat și a vrut să ocupe localul poliției. A urmat o luptă, în care au căzut 6 morți și 11 răniți.

Accidentul lui von Kühlman

Berlin 14.—Fostul ministru de externe von Kühlmann a căzut victima unui accident de automobil. In stare gravă a fost transportat la spital.

Un copil doarme de trei săptămâni

Zilele acestea a fost internat la spitalul de copii „dr. Ghelerter" — secția d-lui dr. Frühling, un copil al unui locuitor din târgușorul Pârliți-Basarabia, carea dormea de trei săptămâni.

In urma unui tratament rațional, bolnavul a început să-și revie, iar astăzi dimineață a început să vorbească.

MARE MANIFESTAȚIE A CHIRIAȘILOR
CONTRA PROECTULUI D-LUI CUDALBU
Delegații la primul ministru și la parlament

Bucuresti 14.—Noul proect de lege a chiriilor a provocat o enormă agitație în public. Inainte de alte măsuri care vor fi luate, liga chiriașilor a organizat un mare meeting ținut eri dimineață în sala „Dacia". A participat o lume imensă care dădea semne de enervare. Publicul voia să plece imediat, ca să manifesteze la casa d-nului general Averescu.

După multe intervenții s'a renunțat la acest plan

*

D. *Magder* luând cuvântul, arată că noul proect al chiriilor este o pacoste. Fiecare articol apasă greu asupra chiriașilor.

D. Gane Marinescu spune că dacă se va vota acest proect, politicianii se vor săruta pe cadavrele chiriașilor, ca la 1907. Ca buni români, nu dorim această nenorocire, deci legea nu trebuește votată.

D. gen. Costescu spune că, cu întreaga lui pensie, pe care i-o servește Statul n'ar putea plăti sporul de chirie.

Face apel la fostul său camarad de pe front, general Averescu.

D. *colonel Radovici* spune că legea d-lui Cadalbu este pur și simplu mizerabilă.

Mai vorbesc d-nii *Bănică Ionescu, prof. Pompilian, Altan dari* și *Iftimescu* care cer prelungirea pe 5 ani a contractelor.

D. *prof. Ianculescu* anunță că o delegație de funcționari în frunte cu d. Brădișteanu, președintele funcționarilor publici se va prezenta astăzi generalului Averescu.

D. dr. Rădulescu, președintele Ligii chiriașilor închee seria cuvîntărilor. Anunță că se va prezenta astăzi d-lui general Averescu, președinților camerei și senatului și parlamentarilor pentru a arăta pericolul pe care îl prezintă proectul d-lui Cudalbu. Legea aceasta învrăjbește toată lumea.

La urmă s'a votat o moțiune prin care se cere prelungirea contractelor pe cinci ani, fără cote de urcarea chiriei.

La urmă publicul a voit să manifesteze pe str dar a fost oprit de armată.

INFRAȚIREA ROMANO--ITALIANA
O MASĂ COMUNĂ LA EXCELSIOR

Serbarea de eri, a fost complectată printr'o masă prietenească la Excelsior, la care au participat un grup de italieni, în frunte cu domnii *Pietro Bet*, Macor. și Danielini junior, cu doamnele, și un grup de intelectuali români, în frunte cu d. dr. C. Tănăsescu, medic șef al orașului, cu doamnele.

Sala era frumos împodobită cu drapele române și italiene.

In chip adânc mișcător d. dr. Tănăsescu, a amintit de cei căzuți pe câmpul de onoare, pentru făurirea Italiei de azi și a României Mari.

Vorbește apoi de amiciția italo-română și de actul de dreptate făcut de Italia.

Inimosul toast a fost viu aplaudat.

D. Pavelescu închină pentru d. dr. Tănăsescu, care nu e numai medicul distins, dar și omul de inimă, căruia i se datoresc atâtea inițiative frumoase.

D. dr. Ciulei, închină entuziast pentru presa, carei și-a făcut și își face pe deplin datoria.

D. Pietro Bet, în numele coloniei italiene, mulțumește d-lui dr. Tănăsescu.

Spune că venind în Italia spre a-și face datoria de soldat, a auzit și acolo voci cari credeau că România nu va intra în acțiune. La aceasta a răspuns: „Cunosc de 30 de ani pe români, și vă afirm că poporul poporul român va da cel mai prețios ajutor". Și așa a fost.

A um în urmă auzeam de la Români, plângerea că Italia nu ratifică tratatul. Le-am răspuns: aveți încredere în poporul italian. Ratificarea va veni — a venit.

Vii și lungi aplauze.

Și au trecut câteva ore într'o atmosferă de sinceră amiciție — mărite încă de arcușul fermecător al lui *Ghiță Bălănescu*, care s'a întrecut.

REP

BUGETUL
MUNICIPIULUI IAȘI FOST APROBAT

D. N. Petrea, primarul municipiului, s'a întors aseară din Capitală unde a stat opt zile, făcând toate demersurile pentru aprobarea bugetului.

Bugetul a fost verificat la Ministerul de Interne de Marți și până Vineri.

S'a cercetat fiecare capital în parte, controlându-se și dările de seamă ale ședințelor consiliului.

S'a încercat să se treacă în buget din oficiu suma de un milion pentru Palatul Ministerului de Interne, însă d. primar Petrea s'a opus și suma n'a mai fost trecută în buget.

*

O discuție mai deosebită a provocat chestia salarizării funcționarilor primăriei, întrucât în buget s'au trecut salarii care nu erau uniforme cu ale funcționarilor de la primăriile din restul țării.

S'a cerut atunci ca toate salariile să fie uniforme.

A rămas ca d. Petrea să găsească o modalitate pentru a uniformiza salariile.

Asupra taxei ad-valorem trecută în buget cu suma de 15 milioane, nu s'a făcut nici o discuție.

După ce a fost aprobat de Ministerul de Interne, bugetul municipiului Iași a fost înaintat Consiliului Superior Administrativ, care deasemenea l'a aprobat.

D-nii Chirica și Săvescu au rămas încă la București pentru a se îndeplini toate formalitățile.

D. Goga sărbătorit la Veneția

Veneția 14.— D-na și d. Octavian Goga au sosit eri la Veneția, fiind întâmpinați de autorități și de un numeros public.

Seara, ministrul român a asistat la concertul organizat de societatea „Cântarea României". Inainte de audiție, prefectul a rostit o cuvântare, salutând pe oaspeți și manifestând pentru amiciția italo-română.

Consul american ucis

New-York 14— „ChicagoTribune" află din Sao-Paolo că, în urma unei certe consulul Statelor-Unite a fost ucis.

După Geneva

Paris 14. — D-nii Chamberlain, Briand și Zalewski, miniștrii de externe englez, francez și polon, au sosit la Paris, venind din Geneva.

D. Chamberlain și-a continuat drumul spre Londra.

INFORMAȚII

x Examenele de definitivat a profesorilor au început astăzi la școala normală Vasile Lupu".

x Protoeriile jud. Iași.— Aseară a avut loc la Palatul mitropolitan o consfătuire intimă între I. P. S. S. Mitropolitul Primen și clerul ieșan.

S'a decis ca pentru orarul Iași să fie o protoerie în care post va funcționa pr. Niculea, iar pentru județ vor fi două protoerii una cu centru la Berești sub conducerea pr. I. Ionescu și alta cu centru la Iași la care s'a numit în mod provizor pr. Stăcescu.

x Incendiul a mistuit casa locuitorului Gr. Ciobanu din com. Popești (Iași).

SĂMBĂTĂ 26 MARTIE
ARELE BAL
„ASOCIAȚ ZIARIȘTILOR"
PREGĂTESC SURPRIZE NEAȘTEPTATE

x *Concert la 2 piane* dat de d-nii Radu Constantinescu și Paul Jellescu, va avea loc în seara de 3 Aprilie 1927 în sala Conservatorului de muzică.

Pe program Max, Reger, Mozart, Maurice Rovel, Schumann.

Biletele la Agenția Teatrală Brașcu.

x In cartierul Frumoasa a fost capturat și predat poliției un anume Rorjan Al. din str. Păcurari, aflat în haină de locotenent, cu prilejul unei certe de la femei.

Ulterior s'a constatat că arestatul purta ilegal haina militară.

„FIGURI IEȘENE"
— A doua serie

Cunoscutul publicist ieșan d. I. Dafin a scos de sub teascurile tipografiei „Viața Românească" al doilea volum din seria atât de gustată intitulată „Figuri ieșene" în care proectează următoarele portrete caracteristice:

Al. Filipide, C. B. Pennescu, dr. I. Lebell, M. Carp, Em. P. Bardasare, C. Crupenschi, M. B. Cantacuzino, C. Meisner, dr. N. A. Racoviță, At. At. Gheorghiu Gh. A. Scorțescu, Ana Conta-Kernbach, Gh. Lascar, I. Simionescu, T. T. Burada, P. S. Alexandrescu, N. Ghiorghiade, N. Beldiceanu, dr. N. Hortolomei, Pandele Zamfirescu, Gheorghe din Moldova, Dim. Alexandrescu, Petre Bogdan și M. Tomida.

Elegantul volum s'a depus în toate librăriile.

BANI TIMP, cunoștințe noi CÂȘTIGAȚI prin VIZITAREA
TÂRGULUI de MOSTRE din PRAGA
20-27 Martie 1927

Cuprinzând 22 Grupe în toate branșele *Textile, Porcelanuri, Sticlărie, Mecanice* și *Jucării* etc.

Expoziția specială de *Radio*. Mare reducere pe C. F. R. și Cehoslovace. Scutiți de viza pașapoartelor.

Informații și legitimații la **Ing. I. IIRASEC, Iași str. Neculai Ganea No. 24 etaj, între orele 1-2 p. m. și 7-8 seara.**

BECURI
electrice, noul voltaj

cele mai solide, cele mai rezistente, din fabricile cele mai renumite: **Philips, Osram, Tungsram, Mazda Ferrowatt, Orion**, etc. mărci garantate, cumpărați mai **eftin ca** oriunde numai la Depozitul general

Zaharia Weiss
Piața Unirei

ECOU

— Prof. Dr. Parhon se va afla în localitate Mercuri 16 și Joi 17 Martie și va consulte dimineața la spitalul Socola ior d. a. între 3—5 la d. Dr. E. Radu.

Banca Centrală de Nord S. A.
— IAȘI —
Capital social lei 1.000.000
Secțiunea micilor comercianți

Banca face orice operațiuni bancare, primește depozite spre fructificare, la vedere și pe termen fix în condițiuni avantajoase.

Livrete de capitalizare pe termen fix cu avantaje speciale și asupra cărora se acordă credite.

Se acordă împrumuturi micilor comercianți cu dobândă mică.

Efectuează încasări în toate orașele din țară.

Face avansuri asupra Bonuri, Acțiuni, etc.

România
Corpul Portăreilor Trib. Iași
PUBLICAȚIUNE No. 43
Anul 1927, luna Martie în 8 zile

Se publică spre cunoștința generală că conform adresei Jud. Ocol II Urban Iași, No. 15546 | 1927 se va vinde prin licitație publică în ziua de 26 Martie 1927 ora 2 p. m. averea mobilă sechestrată cu procesul verbal No. 1192 | 926 de la D-l Georges Ganciu la pretenția D-lui Iosef Czaeschis, avere compusă din: una mașină de cusut Singer, una oglindă cu mesuța ei, una masă și șase scaune.

Vânzarea se va face în Iași strada Fulger No. 11 și 12, domiciliul debitorului pe bani gata și în asistența comisarului respectiv.

Șef Portărel, Indescifrabil
Secretar, Stănescu

Institutul și Azilul Antirabic din Iași
Publicație

Se aduce la cunoștința generală că în ziua de 28 Martie 1927 ora 11 a. m. conform legei Comptabilității, se va ține licitație publică cu oferte închise în localul Institutului Antirabic Iași, pentru furnizarea a 20 vagoane lemne, esență tare, fag și carpen.

Concurenții pentru a fi admiși vor depune odată cu oferta și garanția de 10 la sută în numerar sau efecte publice garantate de stat.

Supra oferte nu se primesc.

Director Institut Antirabic
(ss) *Dr. Pușcariu*

Dr. Albert Ficler
Specializat în clinicele și spitalele din *Berlin, Leipzig* și *Frankfurt a/M.*, în boli de:
Stomac, Intestine și Ficat
Boli de Nutriție:
DIABET, (tratament cu *Insulin*) GUTA, ARTERIOSCLEROZA, etc.
ELECTRO-TERAPIE
Cons.: 9—11 și 3—6.
Iași, Str. Lăpușneanu 27

Salda-contist
cu practică îndelungată se angajează imediat.

A se adresa la ziar sub A. C.

DOCTORUL
B. Boris Sverdlic
Specializat în boli de
COPII ȘI SUGACI
Str. I. C. Brătianu No. 54
(Alăturea de farmacia Hertzenberg „Regina Maria")
Consultații 2-5 p. m.

Dr. H. Wechsler
Boli interne, Genito-urinare
Sifilis
DIATERMIE
pentru boli urinare, boli de femei, reumatism, nevralgii, migrenă, gută, diabet, boli de stomach etc
Consult: 8-11 a. m. 2-8 p. m.
str. Armeană 4

DOCTOR
ISAC AVRAM
dela clinicile din Pavia, Milano și Genova
BOLI INTERNE;
SIFILIS, VENERICE
Cons. 8—10, 3—6
Pentru săraci gratis
Bul. Ferdinand (str. Gărei) 11

DOCTOR
Tr. Mihailescu
asistent universitar
chirurg secundar gynecolog la spit. Maternitatea
BOLI DE FEMEI, GENITO-URINARE-SIFILIS
Str. Lăpușneanu No. 18, etaj
Telefon No. 164
Consult. 1—3

DOCTOR
L. HEITEL
MAMOȘ
De la clinicile din Berlin, Viena Frankfurt
Boli de femei și nașteri
Str. Săulescu 2 (alături de Biserica Talpalari)
Consultațiuni 3—6 p. m.
Pentru săraci gratis zilnic.

DOCTOR IN MEDICINĂ
M. WECHSLER
Specializat în Franța în
ARTA DENTARĂ
Boli de gură și de dinți
Consult. 9-12 și 2-7 p. m.
IAȘI, Str. Ștefan cel Mare 13
Casele Leon Mayer

Geamuri albe, simple, colorate, ornamentate, riglate; orice grosime și calitate, cu prețurile fabricei; deasemenea diamante pentru tăiat geamuri numai la
Primul Depozit de geamuri și oglinzi
Israel Bergher S-sor
str. Anastasie Panu 50
Casă fondată la 1875

STIRI DIN TARĂ ŞI STRĂINATATE

MANIFESTAŢIA IEŞENILOR PENTRU ITALIA

Te-Deumul dela Mitropolie—Serbarea din Piaţa Unirei

Iaşul s'a îmbrăcat eri în haină de sărbătoare pentru a'şi manifesta bucuria faţă de ratificarea de către Italia a unirei Basarabiei la patria mumă.

Oraşul a fost pavoazat cu steaguri româneşti şi italiene, iar cetăţenii au eşit pe străzi în număr mare.

Te-Deumul dela Mitropolie

Dimineaţa la orele 10 jumătate s'a celebrat la catedrala Mitropolitană un Te-Deum la care au participat un public foarte numeros în frunte cu I. P. S. S. Mitropolitul Pimen, d. gen. Zadic, comandantul corpului IV de armată, d. gen. Botez, d. gen. Pirvici, d-nii Tutoveanu şi Stamboliu, ajutori de primar, d. col. Macri, comandantul pieţei, studenţimea ieşană, şcolile şi un număr foarte mare de cetăţeni.

Serviciul religios a fost oficiat de *P. S. Arhiereul Grigore*, vicarul Mitropoliei, înconjurat de un sobor de preoţi. Răspunsurile au fost date de corul Metropolitan.

Cuvântarea Mitropolitului Moldovei

Sfârşindu-se serviciul religios, *I. P. S. S. Pimen*, Mitropolitul Moldovei, a ţinut o frumoasă şi înălţătoare cuvântare.

Acum zece ani — a spus înaltul ierarh — înaintea acestui altar, de faţă cu M. L. Regele şi Regina, Am oficiat slujba religioasă de proslăvire a Celui de sus, la auzirea ştirei că Basarabia ne-a fost dată îndărăt, spre a se alipi la patria mumă.

A fost un fapt măreţ pe care astăzi îl vedem complect realizat, în urma ratificării de către Italia, sora noastră latină, care şi-a dat seama că Basarabia este ţară moldovenească, ţara lui Ştefan cel Mare, care fusese răpită de către hrăpăreţii de la răsărit.

Cu Basarabia ne putem mândri căci ea a dat ţărei oameni de valoare ca Hajdeu, V. Stroescu şi gen. Averescu, actualul prim ministru.

Noi ieşenii — a spus mai departe înaltul ierarh — suntem cei mai indicaţi să împărtăşim această bucurie, de a vedea în chip fericit înfăptuirea visului nostru.

I. P. S. S. Mitropolitul Pimen a terminat aducând elogii augustului nostru Rege, regelui Italiei, guvernului român şi celui italian.

Manifestaţia din Piaţa Unirei

La orele 11 jumătate toată asistenţa în frunte cu capii autorităţilor şi muzica militară a reg. 13, au pornit spre Piaţa Unirei.

Aci s'au format cordoanele, şi depe statuia lui Cuza-Vodă au fost rostite câteva cuvântări.

P. S. Arhiereul Grigore, a arătat marea însemnătate a evenimentului.

Gestul pe care l'a făcut Italia pentru sora ei de sânge, a săpat în sufletele românilor sentimentul celei mai adânci recunoştinţe.

D. G. Tutoveanu, ajutor de primar, vorbeşte în numele primăriei municipiului Iaşi. D-sa aduce laude poporului Italiei pentru nobilul gest de recunoaştere a ratificării Basarabiei.

Şi ca drept recunoştinţă faţă de Acel care a înfăptuit acest act, se trimite următoarea telegramă.

M. S. Regelui Ferdinand I.

Cetăţenii municipiului Iaşi profită de prilejul sărbătorirei reatificărei Italiei a alipirei Basarabiei la Patria mumă, şi prin mine transmit Majestăţei Voastre, făuritorul României Mari, respectosul lor devotament pentru tron şi dinastie, rugând pronia cerească să vă ţină sănătoşi încă mulţi ani pentru binele Patriei noastre.

N. Petrea
Primarul municipiului Iaşi

*

Mai vorbesc d-nii dr. Cazacu, Gârneaţă, Gh. Hazgan, cari arată însemnătatea acestui eveniment, manifestând pentru Italia.

Apoi muzica militară a cântat „Hora Unirei" şi cetăţenii au încins o horă.

*

Seara a avut loc o frumoasă retragere cu torţe.

Sor.

Incendiu la Bârlad

Bârlad. — Aseară pe la orele 9, un incendiu a distrus locuinţa d-lui Neculai Genete, din str. Mihai Viteazu.

Se crede că focul a luat naştere de la un coş ce era defect.

SANDU

STUDENŢIMEA IEŞANA

şi fundaţia „Regele Ferdinand I"

— Intrunirea dela Universitate —

Studenţimea locală s'a întrunit eri după amiază la orele 5, în Aulu Universităţei pentru a discuta chestiunea înfiinţărei la Iaşi a fundaţiei „Regele Ferdinand I".

D. *P. Bogdan*; rectorul Universităţei, a prezidat şedinţa. D-sa a arătat că această întrunire este pur studenţească, având a se discuta chestiunea înfiinţărei fundaţiei „Regele Ferdinand I" şi a ratificărei Basarabiei la ţara mumă, de către Italia.

D. Bogdan a cetit scrisoarea adresată de M. S. Regele primului ministru.

Apoi ia cuvântul d. *A. Potop* student la electro-tehnică. Acesta spune că studenţimea ieşană trăeşte astăzi un moment de mare fericire. Bucuria este îndoită : întâiu este faptul că Italia a consimţit la ratificarea alipirei Basarabiei la Patria mumă, la trupul Moldovei lui Ştefan cel Mare ; şi în al doilea rând bucuria vine din faptul că M. S. Regele a hotărât să înzestreze Iaşul cu un mare institut de cultură, „Fundaţia Ferdinand I".

Această fundaţie— zice mai departe d. Potop—vine ca o binecuvântare asupra Iaşului şi Moldovei.

„Iaşul are neîntrecuţi creatori şi popularizatori de ştiinţă, încât „Fundaţia Ferdinand I" care nu ne îndoim *va fi condusă de profesorii noştri*, va fi de răspândire a culturei.

Pentru această mare operă studenţii aduc mari mulţumiri M. S. Regelui rugând pe D-zeu să-i dea multă sănătate în stăpânirea „României Mari".

D. *Bosin*, student la electrotehnică, vorbeşte în acelaş sens.

D. Crilov Vasile, student basarabean, vorbeşte despre marele eveniment politic înfăptuit acum, şi despre bucuria produsă în sufletul populaţiunei basarabene.

Mai vorbesc apoi d-nii studenţi *Usatiuc* şi *C. Georgescu*, acesta din urmă în numele studenţimei Ardealului, cari aduc laude M. S. Regelui.

Studentul *Gh. Hazgan*, care a vrut să vorbească despre alte lucruri decât cele indicate de d. rector Bogdan, a fost nevoit să renunţe la cuvânt.

Ultimul a vorbit d. *Gârneaţă*, care arată că este o datorie a studenţimei să mulţumească M. S. Regelui pentru faptul că a înzestrat Iaşul cu fundaţia culturală „Ferdinand I".

D-sa propune să se înainteze M. S. Regelui o moţiune prin care arată că studenţimea ieşană îşi exprimă cele mai calde sentimente de recunoştinţă.

D. Potop cere ca să se aducă o modificare în moţiune, anume să se suprime paragraful în care se zice că această întrunire ar fi pornit din iniţiativa societăţii „studenţilor creştini", deoarece şi studenţii dela electro-tehnică au luat această iniţiativă.

Urmează un schimb de vorbe între d. Gârneaţă şi Potop. D. *Sava* amestecându-se în discuţie caută să turbure liniştea ; d. rector Bogdan nu-i permite să vorbească şi-l invită să părăsească sala.

D. Sava părăsind Aula, liniştea se restabileşte, şi moţiunea este votată.

La orele 6 jum. întrunirea era erminată.

SOREL

Modificarea legii camerilor agricole

La Camera deputaţilor se află depus un proect de lege pentru modificarea legii camerelor agricole.

Prin noul pro ct, se propune înfiinţarea a 11 camere agricole regionale, cu sediul în Bucureşti, Braşov, Cernăuţi, Cluj, Chişinău, Constanţa, Craiova, Brăila, Iaşi, Timişoara şi Satu-Mare, precum şi a unei Uniuni a acestor Camere, cu sediul în Bucureşti.

(Până acum erau 73 camere agricole judeţene). S'a mai propus, ca toţi agricultorii să fie alegători pentru aceste camere. (După legea care se modifică, votau numai cei cari aveau dela 4 ha. în sus).

Apoi, nu vor putea fi aleşi de cât agricultori, cari conduc efectiv o exploatare agricolă.

AGITAŢIA

comercianţilor ieşeni contra impozitul pe cifra de afaceri

Ieri dimineaţă a avut loc la Camera de Comerţ o întrunire negustorească convocată de Asociaţia „Aprobs".

D. Jean Caramalău preşedintele Asociaţiei „Aprobs", deschizând întrunirea, a arătat că impozitul pe cifra de afaceri nu mai poate fi suportat de negustori şi este necesar să se ridice un protest vehement.

D-sa a acordat apoi preşidinţia şedinţei d-lui Cerkez care a amintit că şi Iaşul sărbătoreşte ratificarea Italiei.

Comercianţii au făcut o manifestaţie pentru Suveran şi generalul Averescu.

*

Au vorbit apoi d-nii V. Vineş, I. Zamfir, Wily Goldştein, L. Goldemberg, J. Caramalău, S. Moscovici, L. Reischer, vicepreşedinte al Camerei de Comerţ, Justin Adace, J. Benis, Blidea etc.

Toţi vorbitorii au arătat necesitatea unei acţiuni energice contra impozitului pe cifra de afaceri.

S'a propus şi convocarea unui mare meeting la Bucureşti, închiderea prăvăliilor, precum şi o intervenţie în Parlament.

D. C. Cerkez, a declarat că Ministerul de Finanţe a întocmit un proect de lege prin care se prevede că impozitul pe cifra de afaceri să fie perceput la locul de producţie. Ministrul însă a mai înfiinţat şi o nouă taxă, un fel de ad-volorem dar care n'a fost admisă de Consiliul Economic.

D. Cerkez a spus că parlamentarii—care sunt şi preşedinţi, ai Camerei de Comerţ, vor cere ca proectul să fie votat cât mai curând.

S'a votat o moţiune în senzul celor vorbite.

REP.

INFORMAŢII

x *Se afirmă că Regele va părăsi ţara între 25 şi 30 Martie. S'au inceput convorbiri diplomatice spre a se stabili programul, pentru cazul că Regele se va opri la Roma.*

In acest caz, i se va face acolo o primire oficială, iar Regele va fi insoţit de primul ministru.

Preşedenţia interimară a consiliului ar lua-o, ca şi în trecut, d. general Coandă.

x *Se ştie că o interpelare a d-lui V. Haneş a dat loc la Cameră unui incident violent cu care ocazie preşedintele P. P. Negulescu, pierzându-şi calmul, a lansat unele acuzaţiuni impotriva ministrului instrucţiei.*

D. Petrovici s'a sezisat de acest atac şi a cerut primului ministru să soluţioneze conflictul dintre d-sa şi preşedintele Camerei.

x Comisia de anchetă a lucrărilor de la Palatul Justiţiei, a plecat Sâmbătă seara la Bucureşti.

Ea se reîntoarce în localitate Vineri când va începe din nou ancheta.

x Săteanul Const. Simion din Ungheni, despre arestarea căruia am scris la timp, a fost depus la Galata.

El va fi judecat în cursul săptămânei, de Judecătoria Ungheni pentru ultraj cu lovire contra avocatului Roşca din Ungheni.

x Tribunalul a condamnat pe sergentul de poliţie Păuca, Mihai Fumu funcţ. C. F. R. Iaşi şi Gh. Fruza pentru atentat la pudoare cu violenţă. Primii la 2 ani închisoare iar ceilalţi doi la câte 3 ani închisoare.

x *Primim următoarele :*

Pentru precizare, ţinem să aducem la cunoştinţa că în localitate fiinţează două organizaţii gazetăreşti : vechea organizaţie „Cercul ziariştilor profesionişti" şi organizaţia „Cercul reporterilor", devenit ulterior „Asociaţia ziariştilor ieşeni".

Din „Cercul ziariştilor profesionişti" fac parte redactori şi conducătorii ziarelor locale şi unii din reprezentanţii ziarelor din Bucureşti.

x Sâmbătă s'a terminat a 44-a sesiune a Consiliului Ligii Naţiunilor.

x Eri la orele 10 a. m. în faţa unui public numeros, a avut loc la Templul Neuschotz un Te Deum pentru ratificarea tratatului privitor la Basarabia.

Cu această ocazie s'a făcut şi ruga pentru sănătatea Suveranului şi a intregii Dinastii.

Epitropia Generală
a Casei Spitalelor Sft. Spiridon din Iaşi

Aduce la cunoştinţa generală că în ziua de 21 Mart 1927, ora 19 dimineaţa va ţine licitaţie publică cu oferte închise în cancelaria Epitropiei pentru vânzarea spre exploatare a unui număr de arbori şi parcheie din pădurile următoare :

1). Un număr de 2891 arbori, rezerve înaintate din pădurea Bodeşti-Precistei Jud. Neamţ Garanţia 100.000 lei.

2). 947 arbori, din pădurea Roşieşti com. Roşieşti Judeţul Fălciu. Garanţia 6.000 lei.

3). Parchetele No. 1. 2, 3, 4, în suprafaţă totală de 35 ha. 28 arii din pădurea Chiţcani com. Punticeni Jud. Tutova. Garanţia 20,000 lei.

4). Un număr de 264 arbori deperisanţi din pădurea Dumeşti Jud Vaslui. Garanţia 2.000 lei.

Condiţiunile de vânzare se pot vedea în orice zi de lucru la Serviciul Silvic al Casei.

Licitaţia se va ţine conform art. 72-82 din Legea Contabilităţei Statului.

DOCTORUL
R. DAMSKER
Str. Cizmăriei No. 17
(PIAŢA HALEI)
Consultă zilnic între orele 8—11 a. m. şi 2—5 p. m. pentru **Boli Interne Sifilis** şi **Genito-Urinare**

CRONICA MUZICALA

(Continuare din pag. I-a)

ţea vie a ochilor care surâd, surâs vecin cu lăcrămarea.

Cea mai mare personalitate muzicală zămislită pe pământul românesc. Nu, nu e bine spus. Mai degrabă: cea mai *complexă* personalitate, un fel de exponent al colectivităţii, o sinteză a calităţilor multor generaţii, un exemplar rarisim şi cu toate bunurile înzestrat. Desăvârşit interpret, admirabil creator şi mai presus de toate un suflet mare, larg, încăpător pentru durerile omenirii întregi.

Care din aceste strălucitoare feţe ne impresionează mai puternic?

Interpretul? Vedeţi noi nu spunem *virtuozul*. Nu. Violonistul *Enescu* se deosebeşte de marii virtuozi prin aceia, că *sub nici un cuvânt* el nu va face din opera muzicală un scop pentru triumful său. Ci indiferent dacă arta sa, măestria sa este cu mult mai mare de cât aceia a autorului cântat, el va pune această întreagă artă în slujba operei, pentru a'i da cât mai multă strălucire.

Ce ia ce rezultă e uşor de ghicit. Este subjugarea auditorului, nu numai a acelui mai exigent, dar chiar şi a celui cu idei preconcepute sau poate chiar ostil — dacă ar fi existând şi de aceştia.

In aceasta se rezumă *maniera* de a cânta a lui *Enescu*. El stabileşte contactul cu auditorul de la primele acorduri, ale primei bucăţi şi această comunicativitate se preface subit într'o ascultare supusă, vecină strâns cu vraja, când insul nu gândeşte, *nu poate gândi altfel* de cât acel care în faţa lui cântă. Ba nu; *oficiază*.

Opera aceasta este fără îndoială rezultatul unei lungi şi laborioase şlefuiri. Unele părţi poate cu multă trudă obţinute. Dar aceasta n'o ştie nimeni, afară de dânsul.

Noi vedem şi auzim doar atât: Cum limpede şi cu rară plasticitate, sunetul iese din vioara lui *Enescu* pur şi de rară nobleţă şi trece impregnat de sufletul său, curăţit de orice zgură sentimentală, de-a dreptul în colţişorul cel mai neînţinat al sufletului nostru.

Acolo îşi găseşte locul cel mai potrivit chiar când e impregnat de energie.

Pentru-că energia artistului e totdeauna lipsită de brutalitate, ci rămâne vigoare în toată puritatea ei.

Despre mulţi interpreţi se poate spune oare că au pentru fie-care autor o altă manieră?

Aţi auzit cum a cântat *Enescu* în prima sară Sonată de *Bach*? Religiozitatea cu care a executat apoi *Aria*? Puneţi această interpretare, alături de redarea minunatei opere a lui *Ravel* şi vom fi atunci mai bine înţeleşi.

Am auzit acest poem (*Tzigane*) pentru prima oară şi cu toate acestea—jud când după impresionanta interpretare a lui *Enescu* ne pare cea mai reuşită redare a zbuciumului sufletului de nomad. Acele frânturi de fraze alterând cu întregi pasagii descriptive cât de adânc impresionează şi cât de puternic evoacă clocotul ţiganului. Cât de superficiale apar operele similare anterioare. De la *Sarasate* la *Ravel*. Ceia-ce nu însamnă că *Enescu* nu va cânta *Zigeunerweisen* sau *Habanera*—ale celui dintâi, cu mai puţin devotament ca opera lui *Ravel*. Ci, cum am spus la început: nu odată valoarea interpretului deşi este superioară operei interpretate, totuşi aceasta, *opera* trebue să steie şi să rămână pe planul prim.

Ca atare, auditorul nici nu va observa slăbiciunile în sine ale lucrării. Decât doar — dacă o împrejurare deosebită îl indispune şi lucrarea fiind mediocră, ea nu poate alunga această indispoziţie.

Auditorul o aude atunci în mediocritatea ei şi nu'l impresionează. Cum a fost cazul cu *Poema* lui *Chausson*. E drept, am auzit'o şi aceasta pentru prima oară.

Dar tot pentru întâia oară ne-a fost prezentată şi *„Bagatela"* lui *Scărlătescu*. De ce ne-a mişcat aceasta şi ne-a făcut să ne gândim cu mult regret la soarta tragică a nefericitului componist? *Enescu* a pus doar tot atâta suflet în amândouă. Dar în scurta şi nespus de vioaia *„Bagatellă"* e atâta vibraţie că nu se poate să rămână fără ecou.

Intenţionat n'au pomenit până acum de felul de interpretare a lui *Beethowen*. Voiam să relevăm şi inteligenţa cu care mar le *Enescu* ştie să'şi alcătuiască programul. Pentru a evidenţia proporţiile fără seamăn ale geniului lui *Beethowen* artistul a pus în „audiţia de sonate", ca ultim număr faimoasa *Sonate a Kreuzer* *) Cine n'a auzit această sonată?

Dar cine ar putea-o reda mai bine şi *mai zguduitor* de cum a cântat'o *Enescu*? N'a fost un singur ton, un singur arpegiu, care să nu fie *„restlos"* evidenţiat, încât să constitue o impresiune *„fur's Leben"*.

Poate oare cineva contesta valoarea *symfoniei* lui *Lalo*?

Nu abundă ea în frumuseţi temeinice? Desigut. Dar lipseşte acea *trăsătură a veşniciei* de care e străbătută opera de geniu. Tocmai această trăsătură care traversează ca un fir roş opera lui *Beethowen*, aceasta puţini o pot reda. *Enescu* îi cutaina şi de aceia au fost atâtea ovaţii unanime la sfârşitul sonatei, care încheia audiţia.

Din nefericire, cu aceasta s'a încheiat deocamdată şi ciclul. Spune deocamdată pentru că ni s'a promis că audiţia jertfită cerinţelor canonice va avea loc mai târziu.

Ne-ar părea cu atât mai bine cu cât în program figurând şi o lucrare a *compozitorului Enescu* ne-ar da prilej să ne oprim mai pe larg şi în faţa acestei laturi *a celei mai complexe personalităţi muzicale dăruită de solul românesc întregei omeniri*.

Vom mai arăta atunci, că cu toată grandoarea acestor două laturi ; violonistul minunat şi compozitorul de mare valoare, mai există o latură, pentru noi cel puţin egală acestora—dacă nu covârşitoare anume aceia a *pianistului Enescu*.

In care ipostas, artistul dotat cu o excepţională memorie muzicală stăpân pe o sumedenie uluitoare din tainele a nenumărate opere muzicale, e în stare să le împărtăşească ceasuri întregi celor ce au norocul şi'l pot asculta. Dar mai ales fericiţilor care'l ştiu înţelege.

Dorim din tot sufletul să se adeverească vorba răspândită că ciclul întrerupt va fi curând reluat şi dus la bun capăt. Şi rămână întreagă şi fără nici o umbră, strălucita amintire a audiţiilor marelui muzicant *George Enescu*.

Wratislawius

NOTĂ.— Nu ne putem opri să nu reproducem un mic pasaj din bine simţitul articol al părintelui *Hodoroabă* prilejuit de unul din concertele *Enescu*:

„Am avut impresia că mă aflu într'un templu din antichitate, iar artistul era MARELE PREOT, intermediatorul între Divinitate şi mulţime care prin cântecul său înalţa o rugă către cel Atotputernic

...Părea că rosteşte în şoaptă o rugă din adâncul sufletului pentru mulţimea ce stătea şi ea neclintită"..

...Şi cu toată această caracterizare *din partea unui preot* cu cultura, talentul şi autoritatea părintelui *Hodoroabă*, Audiţia lui *Enescu* a fost categorisită drept... spectacol (la fel cu Tanase, cu cinema, cu şantanuri etc. şi oprită...

Aşa că audiţia de Vineri seara a trebuit să fie amânată.

W.

*) Vom reveni curând asupra istoricului sonatei dedicată lui Kreuzer.

Vom vorbi atunci pe larg şi despre excelentele calităţi artistice ale talentatului pianist domnul Cavia.

BIBLIOTECA UNIVERSITĂȚII IAȘI

ANUL XXIII No. 5942

ABONAMENTE

Lei 1000 pe un an
„ 500 . . „ 6 luni
„ 300 . . . „ 3 luni

3 LEI EXEMPLARUL

OPINIA

ZIAR POLITIC COTIDIAN

MERCURI 16 MARTIE 1927

15 MAR 920

Biblioteca Universității Loco

BIBLIOTECA UNIVERSITĂȚII IAȘI

ANUNCIURI

...e primesc la toate
...de Publicitate
la
Administrația ziarului
Iași—Str. Gh. Mârzescu 17

Situația politică

la Idele lui Martie

Barometrul guvernamental a fost foarte sus zilele aceste, deși suntem în luna Martie, când toate barometrele sunt la variabil.

Șeful guvernului nu numai că și atribuia exclusiv meritul ratificărei Italiei, care n'ar avea nici o legătură cu contingențele mondiale, nici cu Anglia, nici cu Rusia, nici cu China, dar credea că acest fapt a transformat partidul său dintr'o adunătură de elemente de la cele 16 puncte cardinale a rozei vînturilor, într'un organism cu omogenitate, care îi asigura puterea cel puțin pentru o legislatură întreagă.

După omogenitatea cu alipirea fripturiștilor, trebuia să vie visita la Roma, dacă nu la dreapta, cel puțin la stânga Regelui.

*

Iată însă că Idele lui Martie își fac efectul și în lumea politică.

Chamberlain a declarat, ne-o spune le Matin din 10 Martie curent în întrunirea ziariștilor de la Geneva, că la întrevederea de la Livurno s'a înțeles cu Mussolini să ratifice convenția de la Paris relativ la alipirea Bassarabiei, dar numai nu-i fixase ziua când o va face.

*

Regele nu mai pleacă, pentru multe motive. Poate pentru că d. Brătianu, nu vede cu ochi buni planul generalului Averescu, de a se duce cu Regele la Roma. Poate pentru că doctorii cred că peste 3 săptămâni când Regele ar putea ajunge la Taurmina, va fi o climă dulce, însorită și la Cotroceni în cât oboseala drumului până la Sicilia cu oboseala recepțiilor de la Roma, cu grija de acasă, n'ar egala cu Sicilie cu tot, liniște de la Cotroceni.

*

Omogenitatea cu fripturiștii lui Goldiș, a enervat într'atâta partidul poporului, în cât poate să aducă dislocări în loc de consolidare.

Enervarea în partid este atât de mare, în cât cadrele cele mai de sus se dau în spectacol. În toiul bucuriei ratificărei, d. Petrovici a făcut presiune prin deputați asupra prezidentului Camerei ca să-i pună la ordinea zilei nu proectul său asupra reformei învățământului, ci proectul pentru înființarea a 34 catedre universitare—pe când noi n'avem cu ce umple nici pe cele existente—printre care și catedra de la facultatea de litere din București, la care urmează să fie transferat autorul egei, transferare la care se opune din toate puterile colegul său Negulescu.

*

D. Goga a sosit. Dânsul vrea pe goldiști în Partid, dar nu admite cu nici un preț pe Goldiș în Minister.

Generalul Averescu ar dori să facă remanierea după închiderea parlamentului, ca să nu provoace manifestații în parlament, a fruntașilor rămași cu buzele umflate.

*

Cu tot succesul ratificărei, continuăm cu Ministerul de finanțe fără d. Lepadatu și fără d. Manoilescu.

Ce paradoxală este situația acestuia! Dânsul a adus generalului Averescu, cum pretinde acesta, făgăduiala lui Mussolini, că în curând va face ratificarea, iar ratificarea a întărit pe Goldiști și pe d. Lapedatu.

*

Enervarea a ajuns până la Iași. D. Omer Popovici a obținut un decret pentru instalarea d-lui C. Sion la Prefectura de poliție și lucrează să obție un alt decret pentru disolvarea actualei municipalități și instalarea unei comisiuni interimare cu d. M. Negruzzi prezident.

Omogenitate și Consolidare pretutindene, prin ratificarea Italiei!...

Pe marginea unei „fuziuni"

Sub ochii publicului românesc s'a petrecut în ultimile săptămâni un proces ciudat, care trebuește examinat nu numai sub latura politică. E vorba de tratativele ce s'au dus chiar în sânul guvernului între fracțiunea Goldiș, grupată ca partid național deoparte și d. general Averescu ca șef al partidului poporului, de altă parte. D. general Averescu a amenințat întâiu pe goldiști cu remanierea; nereușindu-i trucul, le-a trimes un ultimatum. Au urmat pertractări care au dus în cele din urmă la înglobarea grupării ardelene în partidul poporului.

*

Nu vom discuta acest eveniment din punctul de vedere al însemnătății lui politice, care de altfel este minimă. Ceiace voiam să subliniem este impresia rea pe care o produce felul cum d. general Averescu vrea să-și „întărească" partidul. Căci toată acțiunea sa pentru convertirea goldiștilor, apare ca o violență și o călcare a angajamentelor.

În adevăr, d. Averescu a primit puterea numai prezentând un guvern de colaborare. D. Goldiș a intrat în cabinet ca șef de grupare națională, distinctă de partidul poporului. Acum, când i se pare că situația guvernului s'a consolidat, d. Averescu nu se mai gândește nici măcar să salveze aparențele și uzeaza de puterea sa, pentru a-și mări prin amenințări și ultimate, numărul membrilor înscriși în propriul său partid.

Marele public, care a asistat la certurile și târâgănările din sânul guvernului, nu poate trage decât concluzii întristătoare asupra procedeelor celor din fruntea trebilor obștești. Fără nici o pudoare d. general Averescu a oferit o pildă care ilustrează vechea vorbă populară despre peștele cel mare care înghite pe cel mic. N'avem nici o simpatie pentru d. Goldiș, pentru goldism și iripturism de orice fel. Nu putem admite însă procedeele care alcătuesc o rea pildă pentru formarea moralității generale.

*

Chestiunea mai are o latură: tendința de a îngloba pe goldiști arată că nu suntem încă pregătiți să ne guvernăm prin o reală colaborare de partide. Aceasta pentrucă nu se are în vedere în primul loc interesul țării, de a fi condus cât mai bine, de oameni cât mai pricepuți. Se fac numai calcule pentru satisfacerea partizanilor. Astfel oameni de mare valoare, dacă nu fac parte din cele două partide agreate de coroană, nu pot colabora la cârmuirea statului.

De obiceiu personalitățile eminente nu suportă rigorile și mediul fatal scăzut al formațiunilor acestea hipe trofiate. Preferă să strângă în jurul său un cerc de oameni care sunt formați la școala lui.

Dacă s'ar putea concepe la noi guverne de colaborare, aceste capacități n'ar fi metodic înlăturate, nici n'ar fi nevoite să se banalizeze și să-și stăpânească personalitatea pentru a intra în calopoadele „marilor partide".

I.

EVENIMEMTELE din CHINA

General **Borodin** trimisul sovietic care conduce acțiunea războinică a naționaliștilor chinezi. Clișeul reprezintă pe Borodin în momentul când rostește un discurs la Hankeu. Alături, soția lui, **d-na Borodin**, arestată de curând la Shanghai pentru spionaj în favoarea cantonejilor.

EDILITARE

LICITAȚIA PENTRU PAVAJ

Ploile primăverii au transformat șesul într'o mocirlă. Mersul pe stradă este o nenorocire pentru pieton.

Nu-i nevoe să te aventurezi spre periferie ca să te înnămolești. O poți păți aceasta în plin centru al orașului. Depildă, gropile din str. Costache Negri au capacitatea de a înghiți căruța cu cal cu tot!

A propos de str. Costachi Negri. Primăria a prevăzut în buget refacerea ei, împreună cu alte două, pentru campania de lucru din anul în curs. În acest scop, s'a anunțat o licitație prin April. Cum se întâmplă de obicei, probabil că va fi nevoe și de a doua licitație, așa că adjudecarea definitivă se va face prin Mai, în cazul cel mai bun. De atunci înainte, concesionarii vor trebui să adune materialul. Socotind dificultățile transportului pe c. f. r. abia se va reuși până în toamnă să se aducă pe șantier sutele de vagoane de material. Ce timp va mai rămâne pentru efectuarea lucrărilor?

Gospodărește ar fi fost ca licitația să se fi ținut din toamnă, iar transportul de material să aibă loc în tot cursul iernii. În acest chip, lucrul putea începe în April și am fi avut străzile refăcute până în Octombre.

În situația în care ne aflăm, însă, suntem amenințați a înota încă un an în gropile din str. Costache Negri și din celelalte destinate refacerei (de străzile neprevăzute în buget nici nu mai vorbim).

Tot așa ne amintim că primăria anunțase o licitație în luna Mart, pentru... aprovizionarea cu combust bil a unor școli primare!

Dacă în consiliul municipal se face prea multă edilitate teoretică, evident că nu mai rămâne timp suficient pentru edil tatea aplicată.

X.

S'A EPUIZAT...

După cum prevăzusem, Victor Iamandiul s'a epuizat. El declară că nu-i convine tonul „polemicei",—acel ton scabros emanat de cerebelul trivial al dumisale. În realitate, Iamandi și-a deșărtat dintr'odată hârdăul cu „argumente", așa că nu i-au mai rămas rezerve... intelectuale.

Dar tipul vrea să fie șiret. În acelaș număr de aseară al foiței sale personale, subscrie un articol kilometric de „doctrină" cu intenția de a dovedi că știe să scrie. Dovedește însă tocmai contrarul. Piesa de probă nu-i decât un fragment ridicol din unicul discurs al lui Iamandi. Singurul lucru remarcabil e titlul „Excelsior" care i procură deliciul de a i aminti firma unei cunoscute berării din localitate. Așteptăm alte articole intitulate „Elysee", „Luther", „Pavilion", „Lupu cu fleică" etc. etc.

Scene de groază

dela cutremurul din Japonia

Un reportaj telegrafic primit la Londra, dă următorul detaliu despre ultima catastrofă sismică din Japonia:

„Pe toate drumurile care duc la Mineyama, se văd mii de refugiați care aproape cu toții suferă de răni mai mult sau mai puțin grave. Numărul lor sporește repede. Ei n'au nici provizii, nici haine, și n'au mâncat de cîteva zile decît orez copt.

„Bubuituri subterane continuă a se produce în regiunea devastată, semănînd teroare printre supraviețuitori, dintre care mulți și-au pierdut mintea.

„În diverse orașe răvășite, grămezi de cadavre odihnesc sub zăpadă, locuitorii neavând uneltele necesare pentru a săpa gropi".

In pag. III-a

Ultima Oră

telegrafioă și telefonioă

Vorbiți, scrieți românește!..

de preot *F. Bodnărescu*

Omul de la țară, auzind și văzând vorba, apucăturile, portul și multe de toate, ale orășanului, e foarte ușor expus adoptărei lucrurilor ce aude sau vede.

Din atingere cu lumea orașelor sau cu o pseudocivilizație, încetul cu încetul intră în sufletul țăranului apucături cari îi degradează frumusețea originalității sale țărănești. Printre altele vorba țăranului, care-i vechea limbă românească, e amenințată de unele influențe dăunătoare. Și-i așa de plină de frumusețe și de farmec limba populară!

Cum spun, dese-ori îți-i dat să auzi de aceste împestrițări din gura omului de la țară, cari fac impresie în limba lui și se înfățișează ca un joben pe capul gospodarului în suman, ițari și opinci. Așa, bună-oară, auzi: „vis-a-vis" în loc de în față sau peste drum; „mă jenez" (chiar cu conjugarea „se jenește") sau „mă blamez" pentru mi-i rușine; „lenjuri" pentru albituri, schimburi, fiindcă țăranul dacă-și duce copilul la o școală oarecare, neapărat dă ochii cu „d-na de la lenjerie", în oc de doamna de albituri.

Dar aceste inovații—nepotriviri de limbă, care schimononosesc dulcele graiu popular, se găsesc în număr considerabil.

Las' că și cârmuirea favorizează această pornire. Acum câțiva ani s'a înființat la sate serviciul așazișilor guarzi comunali; omul din guard a făcut „guarză, guarzele", așa dar un fel de femei (cum de fapt se și prezintă acest serviciu, — lipsit de bărbăție și cu care paza satelor e tot atât de puțin asigurată ca și înainte), după ce cârmuirei pare că i-ar fi fost rușine de „strajă, străjer".

Într'o măsură oarecare intrară și sfintele noastre cărți bisericești, cu limbajul lor minunat din vechi, pe mâni nechemate, și azi îți-i dat să auzi „învierea generală" în loc de învierea „cea de obște", „aromate" în loc de miresme, etc. etc. Dar chiar cuvântul „serv" n'are în biserică frumusețea lui „rob"; cum așa de frumos sună „chip de rob luând".

În direcția aceasta, a întronării adevăratei limbi românești în biserică, are un merit apreciabil Păr. Arhimandrit Scriban, care o cultivă cu entuziasm în revista „Biserica Ortodoxă Română", a Sf. Sinod, pe care o conduce.

Continuând șirul străinismelor și nepotrivirilor cari se vâră în ființa noastră națională, merită a nu fi uitată tendința de a imita la țară lucrurile și moda dela oraș; pe un ger, de crapă ouăle corbului, ca cei din zilele trecute, vezi acum și la țară femei și fete încălțate cu niște pantofi, cari abia ascund degetele piciorului. Se și potrivește

(Continuarea în pag. IV-a)

ASPECTE

LICHEAUA

Întâmplător, i-ai îngă uit să se apropie de tine odată sau de două ori, când pentru asasinarea singurătății tale ai fi făcut apel la oricare trecător necunoscut. Tot întâmplător, a ascultat o confidență care era mai mult un soliloc surprins și de atunci își dă considerația de a fi prietenul tău.

Când mizeria îl covârșește, ți-o etalează impudic sub ochii tăi indiferenți și așteaptă un ajutor pe care îl acorzi cu grabă și nevăzut de nimeni ca cu cumva gestul acesta să fie interpretat complicitate. Pentrucă orice raport cu dânsul se transformă în ceva pejorativ.

Când e ștăpân, macar un ceas din douăzeci și patru, pe buzunarul lui căptușit prin cine știe ce manopere, trece sfidător pe lângă tine și când, dintr'un exces de politeță, ai pus tu întâi mâna la pălărie, el socoate că vrei să-l adulezi și răspunde salutului tău prudent totuși, cu o superioritate indefinită.

Licheaua se strecoară prin viață umedă ca o omidă, grețos de rece ca o broască; nu face salturi, se prelinge respingătoare pe lângă tine, pe lângă altul, printre toți și dacă n'ai fi îndestul de atent s'ar lipi de tine pentru vecie. Adică vecia lichelei: până când găsește un alt teren mai prielnic mimetismului ei parazitar.

Sânt oameni pe cari lichelismul îi exasperează; ar fi gata să lupte împotriva lichele cu arme demne pentru o luptă eroică și astfel să-și înjosească și entuziasmul și forța.

Sânt alții însă cari se distrează când văd licheaua svârtolindu-se neputincioasă, hâdă și bălosă; pe aceștia, târâtura îi poate umplea cel mult cu desgust, dar nu vor clătina un fir de nerv pentru a-și procura o clipă de revoltă măcar. Ar fi cel puțin ridicol să scoți din panoplie spada pentru o omidă pe care cu talpa mânjită de toate glodurile, a ghetei tale, o poți reduce oricând la neputință.

Trăesc, grație indulgenței unanime, atâtea inutile făpturi: guzganii, viermii, ploșnițele păduchii. Unii aduc ciuma, alții tifosul exantematic și totuși n'au fost distruși cu desăvârșire, după cum nici molimele aduse de ei n'au distrus omenirea.

Licheaua poate trăi și ea nestingherită; pentru câțiva naivi creatoare de revoltă inutilă pentru cei mai mulți însă o distracție și exemplificare a decăderii omenești.

Sărmană lichea!

G. SPINA

SPICUIRI MUZICALE

de *WRATISLAVIUS*

Sonata „Kreutzer"

Vestita sonată a lui *Beethowen*, a constituit nu numai ultimul număr din programul *„Audiției de Sonate"* absolvită de maestrul *Enescu* și strălucitul său acolit d-l *Caravia*, dar a fost și punctul culminant al acestei audiții.

Pe lângă interpretarea extrem de sugestivă și cu alure personale (în ce privește concepția) a părții pentru vioară și despre care am vorbit eri, ne-a frapat în mod cu totul deosebit contribuția strălucită a domnului *Caravia*. Talentatul pianist nu este pentru noi un necunoscut. Ne este încă în agreabilă amintire de la trecutele concerte, în care s'a remarcat prin prețioasa complectare a extra-ordinarului solist, pe care trebuia să'l acompanieze.

Rar să fi întâlnit atâta angrenare între ambele instrumente ca în seria recentă a concertelor *Enescu*. Îndelungata conlucrare a dat putință domnului *Caravia* să ducă la maximum însușirea de a continua printr'o quasi contopire a părților ce aveau menirea de a susține sau de a complecta gândurile transmise de sunetele violinei. Și a culminat această contopire în execuția Sonatei-*Kreutzer*, în care d-l *Caravia* s'a remarcat ca un demn partner al marelui *Enescu*. Așa fel că reimpresiunea de *toi armonic și indisolubil*, a răscolit intens sufletele auditorilor.

Cum în ultimele decenii toți violoniștii, chiar cei mai de seamă au în repertorul lor *Sonata-Kreutzer*, credem că nu este de prisos să reimprospătăm istoricul acestei sonate, așa cum l'a relatat *Hanslik* (vol. VII). După câtă-va vreme de succes, Sonata a fost aproape uitată Poate că nici astăzi ea n'ar fi devenit atât de cunoscută, dacă n'ar fi apărut *nuvela lui Tolstoi* care poartă acelaș nume.

Lumea care a citit nuvela, a căutat un fel de complectare, ca să nu zicem o subliniare a conflictului descris de *Tolstoi*. Poate că mulți se vor fi întrebat, ce legătură are muzica aceasta senină, nobilă și plină de strălucire cu nuvela maestrului rus?

Unii vor fi fost chiar decepționați.

Fapt este, că mulți care cunosc azi celebra sonată, **nu știu** ce rost are titlul ei. Acesta ar trebui tradus după cum se va vedea, în felul următor: Sonata **dedicată** *lui Kreutzer*.

Beethowen n'a scris sonata pentru celebrul violonist francez

(Continuarea în pag. IV-a)

NU FĂ CURA DE
UNTURĂ DE PEȘTE
DE CÂT CU
EMULSIA RACOVITZA

ESTE CEA MAI ACTIVĂ și CEA MAI PLĂCUTĂ PREPARAȚIUNE cu UNTURĂ DE PEȘTE. ESTE PRESCRISĂ DE TOATE SOMITĂȚILE MEDICALE DIN ȚARĂ
DEPOSIT PRETUTINDENI

Recompensă 3000 lei

Pierdut Sâmbătă, 5 l. c. tren personal Bârlad-Iași, sosit la 4 ore d. a. vagon cl. II, compartiment, culoar sau W. C. *Portofoliu negru* conținând circa lei 6—7000 numerar, 5 U. S. A., 2 accepte as. Iași (anulate), div. documente personale pe num. Ph. Trauth, etc.

Găsitorul este cu insistență rugat a restitui portofoliul cu conținutul, direct posesorului Ph. Trauth, Cernăuți, str. Universității, sau la Drogheria E. Cupfer Iași, str. Lăpușneanu 6, contra unei recompense de *Lei 3000.*

Înștiințare

Referitor la anunciul de mai sus, declar acceptele nule de:

Lei 2000.— scad. 15 Apr. 1927 Ord. Fonin & Fritze Cernăuți.

Lei 2598.— scad. 30 Apr, 1927 Ord. Fontin & Fritze Cernăuți.

ca anulate, declinând orice responsabilitate pentru escomptarea lor etc.

E. CUPFER
Drogherie Iași, Lăpușneana 6

PUBLICAȚIE

Se aduce la cunoștința generală că în ziua de Mercuri 30 Martie a. c. orele 10 a. m. se va ține licitație publică orală la magazia noastră de materiale din Gara Iași, pentru vinderea a diferite materiale vechi compuse din: fierărie, curelărie, tocile, ceasornice, călimări, lemnărie, cuverturi, cerșafuri, mantale îmblănite, sticlărie, căni, etc.

Materialele se pot vedea în orice zi de lucru între orele 8-12 și 16-18 jum. Adjudecatarii vor depune imediat întreaga valoare a loturilor. Chitanța de plata taxei de 5 la sută de înregistrare și 1 la sută cifra afacerei se vor depune înainte de ridicarea materialelor. Asemeni se vor depune totodată timbre fiscale în valoare de 1 la sută plus un timbru de ajutor de lei 0.50.

Ridicarea materialelor se vor face pe spezele D-lor, după obținerea și comunicarea aprobării scrisă făcute de noi.

Economat C. F. R. Iași

No. 468 | E | 927

Dr. Albert Ficler
Specializat în clinicele și spitalele din *Berlin, Leipzig* și *Frankfurt a/M.*, în boli de:
Stomac, Intestine și **Ficat**
Boli de Nutriție:
DIABET, (tratament cu *Insulin*) GUTA, ARTERIOSCLEROZA, etc.
ELECTRO-TERAPIE
Cons.: 9—11 și 3—6.
Iași, Str. Lăpușneanu 27

Banca Centrală de Nord S. A.
— IAȘI —
Capital social lei 1.000.000
Secțiunea micilor comercianți

Banca face orice operațiuni bancare, primește depozite spre fructificare, la vedere și pe termen fix în condițiuni avantajoase.

Livrete de capitalizare pe termen fix cu avantaje speciale și asupra cărora se acordă credite.

Se acordă împrumuturi micilor comercianți cu dobândă mică.

Efectuează încasări în toate orașele din țară.

Face avansuri asupra Bonuri, Acțiuni, etc.

SE CAUTA UN AGENT contra salar la Soc. „Ajutorul Nostru".

*

„Ajutorul Nostru" a adus un mare transport de *încălțăminte* moderne pentru barbați, dame și copii și pantofi de fir pentru *desfacere,*

*

Ocazional se vând:
1). Lână țigae pentru covoare
2). Un covor persan.
și diferite lucruri de valoare.

Se primesc spre vânzare sau în gaj bijuterii, antichități, covoare persane, etc.

*

Dactilografie se poate învăța bine în timp de o lună. Se copiază acte în str. Cuza Vodă 71

Geamuri albe, simple, colorate, ornamentate, riglate; orice grosime și calitate, cu prețurile fabricei; deasemenaa diamante pentru tăiat geamuri numai la

Primul Depozit de geamuri și oglinzi
Israel Bergher S-sor
str. Anastasie Panu 50
Casă fondată la 1876

DOCTOR
L. HEITEL
MAMOȘ
De la clinicile din Berlin, Viena Frankfurt
Boli de femei și nașteri
Str. Săulescu 2 (alături de Biserica Talparari)
Consultațiuni 3—6 p. m.
Pentru săraci gratis zilnic.

Elevi la învățătura tipografiei se caută la **Tipografia H. Goldner.**

De închiriat

Imobilul din Piața Unirei No. 6 în care se află restaurantul „EXCELSIOR" al d-lui Stănică Cojocaru.

Se închiriază pentru orice fel de întreprinderi comerciale sau bancare de către dl. Toma Nestorică, proprietar.

Amatorii se vor adresa la depozitul de ziare din față.

Epitropia Generală
a Casei Spitalelor Sft. Spiridon
din Iași

Aduce la cunoștință generală că în ziua 20 Martie 1927, vă ține licitație publică cu oferte închise în Cancelaria Epitropiei pentru vânzarea de veci a bunurilor mici arătate mai jos și anume:

1). Pădurea Soloneț Com. Bivolari Jud. Iași supraf. 20 ha. Garanția 30.000 lei.

2). Pădurea Lucenii-Sturzoaei Com. Sculeni Jud. Iași supraf. 30 Ha. Gar. 30.000 lei.

3). Pâlcul nuelis Hâgu Borsa com. Vădeni Jud. Iași supraf. 5 H.05 Gar. 4.000 lei.

4). Locul Morei Dădești com. Buznea Jud. Iași supr. 1074 m. p. Garanția 5000 lei.

5). Locul Hanului Dădești comuna Buznea Jud. Iași, supraf. 898 m. p. 300 lei.

6). Locul Crășmei Butuluc comuna Cotnari Jud. Iași, supraf. 567 m. p. Garanția 300 lei.

7). Locul Crășmei Zlodica comuna Cotnari Jud. Iași, supraf. 1720 m. p. Garanția 300 lei.

8). Locul lazului Orofteana com. Lunca Jud. Dorohoi supr. 3200 m. p, Garanția 1.000 lei.

9). Locul Curței Orofteana com. Lunca Jud. Dorohoi 1 Ha. 43, Garanția 3.000 lei.

10). Locul Curței Sârbi com. Vlășinești Jud. Dorohoi 7134 m.p. Garanția 2.000 lei.

11). Locul Crâșmei Sârbi com. Vlășinești Jud. Dorohoi 1950 m.p. Garanția 300 lei.

12). Locul Morei Gherasim, com. Urechești Jud. Putna 2426 m.p. Garanția 500 lei.

13). Locul Morei de la Cerdac com. Slănic Jud. Bacău 18 Ha. 70. Garanția 15.000 lei.

14). Pădurea Puești comuna Puești Jud. Tutova 45 Ha. 11. Garanția 5.000 lei.

15). Lunca Cohalmu comuna Cozmești Jud. Tecuci 90 Ha. Garanția 10.000 lei.

Condițiunile de vânzare se pot vedea în orice zi de lucru în Biroul Silvic al Casei.

Licitația se va ține conform art. 72—83 din Legea Comptabilității Statului.

Nu mai știu ce e durerea!
Toate durerile de dinți și cap, de natură nervoasă și reumatică, care înainte mă chinuiau atât, au dispărut fără urmă. Un adevărat talisman am găsit în Tabletele Bayer de
Aspirină
Nu cumpărați decât ambalajul original Bayer cu eticheta alb-verde-roșie.

DOCTOR
ZENOBIA VITNER
MAMOȘ
Specializată la Paris
în **Boli de Femei, Faceri**
Consult. 1—4
Strada Cuza Vodă 9, Iași

DOCTORUL
B. Boris Sverdlic
Specializat în boli de
COPII ȘI SUGACI
Str. I. C. Brătianu No. 54
(Alăturea de farmacia Hertzenberg „Regina Maria")
Consultații 2-5 p. m.

Dr. Jacques Goldner
Șef de lucrări la Facultatea de Medicină
Boli interne, Boli de copii
Iași, — strada Mârzescu 17
cons. 2—4 p. m.

Adunarea generală a Sfecului

Duminică a avut loc adunarea generală a acționarilor societății anonime de locuințe ieftine și construcțiuni.

A prezidat d. C. Crupenschi, președinte și V. I. Radu, vicepreședinte.

In distinsa adunare se remarcă, între alții, d-nii inginer Welt, dr. Racoviță, arhitect Marcovici, inginer Burghelea, Dulberger, Horovitz, inginer Ionescu, Costin, Georgescu, arhitect Stan, etc.

D. *Crupenschi* deschizând ședința aduce un omagiu memoriei regretatului Gh. Botez fost membru în consiliul acestei societăți. Gh. Botez care a fost o fală pentru creditul urban, a depus o muncă devotată și pentru această societate.

Azistența ascultă în picioare.

Imediat d. Crupenschi adaugă că d. inginer Welt, a fost cooptat în consiliu, în locul vacant și aduce drepte elogii de muncă și capacitatea d-lui Welt.

Comunicarea aceasta este primită cu vii aplauze.

Adunarea ratifică darea de seamă și votează budgetul.

Se realeg aceiași membri în în Consiliu al căror mandat expirase, și aceiași cenzori.

D. Crupenski dă cetire unei telegrame, prin care d. Eugeniu Uhrynowski, fiind în căutarea sănătății sale la Menton, regretă că nu poate lua parte la ședința.

Superstițiile canibalilor

din Cehoslovacia

Am anunțat descoperirea unei bande de țigani canibali în Cehoslovacia. Cercetările au stabilid că erau în total 26 indivizi, între care 12 bărbați și 14 femei și copii. Ei au mărturisit că au săvîrșit 12 omoruri, majoritatea în cursul anului 1926. Din aceste douăsprezece victime, 9 (5 bărbați și 4 femei) a fost tăiați în bucăți și mîncați.

Țiganii canibali aveau superstiții și obiceiuri apropiate de ale popoarelor sălbatice din Africa. Unul din acești criminali explică, de pildă, că se dădea de preferință creerul la copii pentruca ei să devină mai inteligenți. Carnea de femee era preferată de tineri, care-i găseau o savoare mai delicată, și credeau că vor căpăta mari daruri de seducție.

DOCTORUL
R. DAMSKER
Str. Cizmăriei No. 17
(PIAȚA HALEI)
Consultă zilnic între orele 8—11 a. m. și 2—5 p. m.
pentru **Boli Interne**
Sifilis și **Genito-Urinare**

DOCTORUL
IOSIF SMILOVICI
str. George Enescu 11
(foastă Vovidenie)
consultă:
în zilele de lucru de la **4—6**
iar *Duminica* **9—10** dim.

Dr. H. Wechsler
Boli interne, Genito-urinare
Sifilis
DIATERMIE
pentru boli urinare, boli de femei, reumatism, nevralgii, migrenă, gută, diabet, boli de stomach etc
Consult: 8-11 a. m. 2-8 p. m.
IAȘI, str. Armeană 4

DOCTOR
E. GHELMAN
Specializat la Viena
Boli de Piele și de păr
Sifilis și Venerice
Tratamentul radical a blenoragiei acute și cronice prin Uretroscopia (Iluminatul canalului uretral) Electrolyza, galvanocaustica, vaccinoterapia.
Str. GANDU No. 1 vis-a-vis de Cinema Elisabeta
Intrarea prin stradela Talpalari.
Consult.: 9-10 a. m. și 2-7 p. m.
Duminică 11—12 a. m.

In chestia Crahului-lui Băncei Generale

Imediat după arestarea d-lui Filip Cruparu, Judecătorul de instrucție care instrumentează această afacere, a lansat adrese confidențiale urgente, către toate diviziile de armată din întreaga țară, cu rugămintea de a răspunde dacă au vre-o pretenție la firma Cruparu din Iași.

Aceste întrebări puse, se explică prin faptul că Judele instructor a motivat arestarea domnului Cruparu, prin aceia că Domnia-sa ar fi îndemnat diviziile să depuie banii la această bancă, iar cu banii depuși, banca generală a făcut alte operațiuni, decât acelea pentru scopul care sumele au fost depuse.

Răspunsurile Diviziilor n'au întârziat să sosească. O parte din acestea, au răspuns că în furniturile efectuate de firma Cruparu din Iași, au rămas mulțumite de modul cum această firmă și-a executat obligațiunile, iar toate diviziile în general, au răspuns că nu au nici un fel de pretențiune, de nici o natură, la firma de mai sus.

Tot în legătură cu această chestiune, aflăm că conducătorii băncei aflători în localitate, au făcut demersuri la locurile în drept, pentru punerea în libertate a d-lui Filip Cruparu, care nu era decât un simplu client al Băncei și care el însuși este prejudiciat cu suma de un milion jumătate, prin crahul Băncei Generale.

*

Pe ziua de 17 Martie se va judeca reconfirmarea mandatului de arestare lansat contra lui Cruparu, iar pe ziua de 23 Martie a. c. Inalta curte de Casație va avea să-și spună cuvântul în această chestiune.

In chestia ratificării italiene

Societatea „Caritaș-Humanitas" a transmis următoarea telegramă:

D-lui *General Averescu*
București

Comitetul societății de binefacere Caritas-Humanitas aduce sincerile felicitări cu ocazia ratificării alipirei Basarabiei de către guvernul Italian și simțim o bucurie deosebită. Rugăm Excelența Voastră să bine voiți a a arăta întregului guvern sentimentele noastre de supunere și devotament către tron, guvern și neamul Românesc.

Președinte
Arnold Kasner
Secretar General
Sami Kligman

Din Botoșani

Pretinsul „medic sub-looot."-Șaraga arestat. O sinucidere.—Diverse

Botoșani.— Am ținut la timp în curent pe cetitori despre isprăvile în localitate ale unui excroc care se dădea drept medic sub-locotenent. Astăzi venim cu noiu amănunte.

In urma circulărilor și a semnalmentelor trimise de către d. Rizescu directorul poliției din localitate, poliția din Bârlad a reușit să-l prindă tocmai când intenționa să săvârșească și acolo noui exerocherii sub numele de „Kahane"-Iași.

El va fi adus în localitate pentru cercetări.

— O impresionantă sinucidere a avut loc zilele trecute în localitate. D-șoara Olguța S. de la fabrica „Hercules" a fost mai mult timp în dragoste cu un tânăr. După ce i-a promis că o va lua în căsătorie, junele s'a gândit s'o părăsească... Văzându-și speranțele înșelate, ea a încercat să se sinucidă luând o pastilă de sublimat.

Un medic chemat în grabă i-a dat primele ajutoare. Starea sinucigașei este îngrijitoare.

— Org. zionistă pregătește ca și în ceilalți ani un grandios bal costumat și necostumat pentru seara zilei de 19 Martie la Popovici. Acest bal va întruni tot ce are Botoșanii mai select.

— La Cinema Popovici va rula în curând mult așteptatul film „Fiul Șeicului" cu regretatul R. Valentino.

M. L. FILLOREANU

Noua împărțire a protoeriilor

A PRODUS NEMULȚUMIRI

— Agitația populațiunei din Tg. Frumos —

Noua împărțire a protopopilor în județul Iași a provocat unele nemulțumiri.

Consiliul eparhial al Mitropoliei Moldovei a decis ca unul din centrele protopopești să fiinteze în com. Belcești.

Contra acestui fapt s'au ridicat toți cetățenii orașului Tg. Frumos și a celorlalte comuni de prin împrejurimi.

Prefectura de județ a primit astăzi dimineață o adresă din partea primarului Tg. Frumos, d. I. Tessaro, care arată agitația produsă printre cetățeni, de această știre.

D. Tessaro arată că este o mare nedreptate de a nu se înființa la Tg. Frumos, care este comună urbană, acest centru de protopopiat.

Tg. Frumos este un centru cu mult mai principal decât Belcești.

Acest oraș este legat de comunele vecine prin mari căi de comunicație. ca șoseaua națională Botoșani—Roman—Iași; și mai mult, Tg. Frumos are legătură cu celelalte comuni printr'o cale ferată.

Din aceste motive, locuitorii din partea locului cer ca noul centru protopopial să se înființeze la Tg. Frumos.

In adresă se mai spune că numirea persoanei care va ocupa acest post, este indiferentă.

INFORMAȚII

x *Starea sanitară a orașului.* In cursul lunei Martie s'au declarat în oraș, 16 cazuri de scarlatină, dintre care 3 cazuri la liceul Militar, 3 cazuri la Internatul de fete M. Sturza—2 cazuri la școala Notre Dame de Sion etc.

Deasemenea s'au mai declarat 25 cazuri de Oreillon, 3 cazuri de Tusă Măgărească 6 cazuri de Corin și 2 cazuri de Tifos Exantematic.

x **In chestia întrunirei studențești.**— La întrunirea studențească de Duminecă, în chestia Fundației „Regele Ferdinand" d. Sava a vroit să ia cuvântul.

D. rector P. Bogdan l-a întrebat în ce calitate vorbește.

D. Sava a răspuns că e student doctorand la drept, dar momentan eliminat din Universitate.

D. rector a ripostat că astfel nu-i poate acorda cuvîntul, ci preferă a părăsi sala,—ceia ce d. rector a și pornit s'o facă.

D. Sava a ieșit atunci d-sa din sală și adunarea și-a terminat lucrările în perfectă liniște.

x **Iarăși taxa pe dans.** — Prefectura de județ a primit astăzi o adresă din partea Ministerului de Interne prin care se arată că taxa pe dans la jocurile țărănești ce se obișnuesc a se ține în localurile de la periferiile orașelor și satelor în zilele de sărbătoare, sunt scutite de taxele pe dans, cu obligația ca aceste jocuri să nu fie prelungite sub nici un motiv peste orele 18 jumătate.

x *De la Școala de meserii* **„V. Mălinescu".**— Duminică, a avut loc la Școala inferioară de meserii *„Vasile Mălinescu"* din localitate, adunarea generală a comitetului școlar. Adunarea, în unanimitate, a dat descărcare gestiunii presentată de comitetul școlar și a aprobat noul buget.

S'au cooptat ca membri în comitet d. d. P. Dragomirescu, P. Fântânaru și I. Axinte prefectul județului.

Deasemeni, adunarea a votat constituirea unui comitet, care să supravegheze și să ajute pe absolventul școlii de meserii, îndată ce acesta, ieșă de sub supravegherea directă a școlii; să vegheze ca „meseriașul" provenit din școala de meserii să nu fie pus în situația de a se abate din drumul său către *funcționarismul* stârp și aducător de mizerii.

In acest comitet au fost cooptați ca membri, oameni, cari, prin situația lor oficială, se vor putea achita de această frumoasă misiune.

ULTIMA ORA

PROECTUL ÎNĂSPRIT DE LEGE A PRESEI

Restricţii la exercitarea profesiunii de ziarist

Bucureşti 15.— Proectul de lege a presei se află în discuţia consiliului legislativ. Proectul d-lui Pella a fost menţinut aproape neschimbat. I s'au păstrat toate părţile rele care au mai fost încă agravate.

*

Intre altele, se creiază un corp de ziarişti în care orice gazetar profesionist este obligat să se înscrie.

Pentru a fi admis în corp se cer mai multe condiţii, între care diploma de licenţă universitară pentru redactori şi diploma de bacalaureat pentru reporteri.

Pentru admiterea în corp, ultimul cuvânt îl va avea o comisie superioară a presei numită de guvern, care va aprecia cererile de înscriere şi le va pune a admite sau respinge.

Proprietarii de ziare care ar angaja gazetari neînscrişi în corpul ziariştilor sunt pasibili de amenzi calculate în lei aur.

*

Evident că acest proect este în dezacord complect cu textul constituţiei care prevede că fiecare e liber să-şi exprime în scris părerile fără să se ceară nimănui diplomă de studii.

De aceia este probabil că proectul va fi modificat.

*

In această chestiune, un senator guvernamental spunea eri: „Bine, dar ce facem cu miniştrii? De pildă, Emil Costinescu a fost un excelent ziarist şi mai apoi un bun vistiernic; şi totuşi n'avea decât patru clase primare şi un an de conservator".

*

D-nii Duca şi Vintilă Brătianu au declarat gazetarilor:

„Suntem pentru libertatea presei.

Nu admitem nici un fel de restrângere. Cerem însă responzabilitatea reală a gazetarilor.

Examenele de înaintare a învăţătorilor

Astăzi se întruneşte la Ministerul Instrucţiunei, Consiliul de Inspectori Generali ai învăţământului primar.

Consiliul va avea să stabilească lista definitivă a învăţătorilor care sunt admişi la examenele de înaintare gradul I.

Aceste examene încep în ziua de 1 Aprilie în toată ţara.

D. Dim. Sakelarescu, Inspector General al învăţământului primar—regiunea Iaşi, a plecat aseară în Capitală spre a participa la Consiliul Inspectorilor.

Bulgaria cere

amânarea plăţii reparaţiunilor

Sofia 15.— La 31 Mart Bulgaria trebue să plătească o rată în aur în contul reparaţiunilor. Guvernul a cerut amânarea plăţii. de oarece bugetul şi situaţia economică a ţării nu-i permite să suporte această plată.

Ministrul de finanţe bulgar a discutat la Geneva chestia amânării plăţii reparaţiilor şi contractarea unui împrumut extern de către Bulgaria.

JUGOSLAVIA INGRIJORATA

de atitudinea fascistilor italieni

Belgrad (Ceps).— In apusul Jugoslaviei se constată ca un fenomen neliniştitor, agresivitatea organizaţilor fasciste din Triest, Istria şi Goriza. Aceste organizaţii nu contenesc să anunţe politica lor maximolistă în ziare şi în întruniri publice. Urmarea este că în părţile apusene ale Jugoslaviei pătura cultă dintre sloveni şi croaţi care cunoaşte în majoritate limba italiană, urmăreşte fie-care manifestaţie a vecinilor italieni cu o atenţie îngrijorată.

Iar taxa ad-valorem

In legătură cu taxa ad-valorem,—care se va aplica pe greutatea mărfurilor intrate şi ieşite din oraş,—s'a ridicat o chestie interesantă. Anume dacă această taxă se va aplica şi pe mărfurile ce vor intra şi ieşi prin barierele oraşului.

Se ştie că o asemenea discuţie s'a produs şi în plenul Consiliului Municipal.

Intrebând astăzi dimineaţă pe d. N. Petrea, primarul municipiului, asupra acestei chestiuni, d-sa ne a declarat categoric:

— Taxa pe greutate se va percepe numai în gară şi la vamă; nici decum la bariere!

Kuhlman în stare gravă

Berlin 15.— Starea fostului ministru de externe Kühlman este foarte gravă, în urma cunoscutului accident de automobil. Fostul ministru are fractura bazei craniului.

Hotărârile comitetului de direcţie

AL PARTIDULUI POPORULUI

Conflictul Petrovici-Negulescu.— Chestia Băncii Danubiene

Bucureşti 15.— Comitetul de direcţie al partidului poporului a ţinut ieri şedinţă, sub preşidenţia d-lui general Averescu.

S'a discutat conflictul P. P. Negulescu-I. Petrovici, hotărându-se ca în proectul depus la Cameră să se schimbe titulatura catedrei de filozofie ce se înfiinţează, spre a nu da loc la confuziuni.

In aceste condiţiuni proectul va fi adus în 1—2 zile în desbateri.

*

In ce priveşte chestiunea legei suspect votate în favoarea băncei Danubiene d. general Averescu a arătat că deputaţii şi senatorii nu pot scoborî nivelul parlamentar votând legi în cari sunt interesaţ personal.

S'au dat avertismente fraţiilor Stoian—senatori—şi deputatului Leon cari au avut un amestec în această chestiune.

S'a dat avertisment şi d-lor senator Iorgulescu şi deputatului Omer Popovici—primul ca urmare a unui incident avut cu d. Berlescu, iar cel de al doilea fiindcă a amestecat majorităţile în conflictul Petrovici—P. P. Negulescu.

Pasivul băncii Alschek

Bucureşti 15.—Sindicul a depus eri raportul în chestia falimentului băncii I. Alschek şi Campus.

Din raport rezultă că pasivul băncii este de 40 milioane lei iar activul de 281.000 lei.

Un soţ năbădăios

Bucureşti 15 — Numitul N. Butică din cartierul ceferist punându-se la discuţie cu nevasta a luat-o la bătae. La ţipetele ei, a sărit un vecin, mncanicul Vasile Serghie. Butică l'a luat la bătae şi pe mecanic şi l'a azvârlit într'o pivniţă, cu care prilej Serghie s'a rănit greu la cap.

Afacerea asasinatului din str. Sf. Apostoli

Magistratul Cristu trimis în judecată

Bucureşti 15.— Primul procuror al tribunalului Ilfov a dat eri rechizitor definitiv de trimitere în judecată pentru omor fără premeditare şi pentru contravenţie la legea portului armelor,—a magistratului Atanasie Cristu din Ploeşti, care a ucis cu revolveru pe studentul Tălăngescu.

In aceiaş afacere a fost pus sub inculpare negustorul C. Tătaru din Ploeşti care a vândut un revolver unei persoane care nu poseda autorizaţia legală.

Valută pentru studenţi

Bucureşti 15.— Ministrul de finanţe a depus în Cameră un proect de lege pentru deschiderea unui credit de 20 milioane lei necesar la schimbul de valută pentru studenţii aflători în străinătate.

Conflict polono-lituan

Kovno 15.— In urma incidentului dela frontiera polono-lituană, polonejii au concentrat trei regimente la linia de demarcaţie.

Lituania a luat şi ea măsuri similare.

Din Ungaria

Budapesta 15.—Comisia afacerilor externe a Camerei a fost convocată pentru Joi. D. Vaico, ministru de externe, va referi asupra situaţiei externe şi asupra conferinţei de la Geneva, insistând în special asupra chestiei optanţilor unguri.

Franţa din nou invitată

la congresul dezarmării navale

Paris 15.— La ministerul extern lor a sosit o nouă notă a preşedintelui Coolidge prin care se repetă invitaţia făcută Franţei de a participa la conferinţa dezarmării navale.

In notă se atrage atenţia că Statele-Unite nu vrea să atingă prestigiul Ligii Naţiunilor, dar este de părere să invite la această conferinţă şi state care nu sunt membre ale Ligii.

America nu face nici o presiune şi fiecare stat va fi liber să prezinte un program propriu de dezarmare navală.

Noul tarif C. F. R. a intrat în vigoare

Un singur fel de bilete. Normele noului tarif

Astă noapte la orele 12 a. intrat în vigoare noul tarif pe căile ferate.

Până la 400 kilometri, noul tarif este în scădere faţă de cel din 15 Septembrie anul trecut, pentru toate clasele şi în special a patra.

De la 400 kilometri în sus tariful se urcă numai pentru primele trei clase şi merge în continuă scădere pentru clasa patra, până când pentru această clasă se ajunge la o reducere de 30 la sută (aproximativ) faţă de oechiul tarif.

Totodată, prin introducerea noului tarif, s'a pus în aplicare şi o reformă în ce priveşte diferitele categorii de bilete.

Prin noul tarif se desfiinţează biletele pentru trenurile accelerate şi exprese precum şi cele combinate,— rămâne un singur fel de bilete şi anume cele pentru trenurile accelerate.

Aceste bilete vor fi valabile şi peutru accelerate şi exprese, dar se va plăti o supra taxă care este următoarea:

Până la 101 Kilometri; clasa I 80 lei; clasa II-60 lei şi clasa III-30 lei.

Până la 201 Kilom.; clasa I-160 lei; clasa II-120 lei iar clasa III-60 lei.

Dela 200 până la 1200 Kilometri supra taxa va fi de: 240 lei pentru clasa I; 180 lei pentru clasa III şi 90 lei a treia.

Această supra taxă este aceiaşi atât pentru accelerate cât şi pentru exprese.

*

Noul sistem este în avantaju călătorilor care parcurg distanţe mai mari.

REP.

Gravă ciocnire de tren

Londra 15.— Din Calcuta se anunţă că lângă Favrak, expresul de Madras s'a ciocnit cu o locomotivă.

Sunt 22 de morţi şi 122 răniţi.

INFORMAŢII

x *Centre Culturale.*— Ministerul de Interne a adus la cunoştinţa Prefecturei de judeţ, înfiinţarea centrelor culturale în jud. Iaşi.

Aceste centre vor fi în comunele: Petreşti, Erbiceni, Dumeşti, Voineşti şi Hermeziu.

Ministerul roagă Prefectura să dea acestor centre culturale cel mai mare sprijin, pentru ca scopul urmărit să fie îndeplinit.

x *Permise pentru purtat arme.* — La Prefectura de judeţ s'a primit azi o adresă ministerială prin care se fac cunoscute următoarele:

Fiind-că mulţi cetăţeni nu declară armele pe cari le posedă, fie din neştiinţă fie din teama de a nu le fi luate, se dă un ultim termen până la 1 Maiu 1927 în care timp toată lumea să-şi declare armele şi să ceară eliberarea permiselor.

Cei cari nu se vor conforma acestui ordin, vor fi daţi judecăţei şi vor fi supuşi la o amendă între 5.000-20.000 lei.

x BISERICEŞTI— Ministetul Cultelor a confirmat următoarele numiri de profesori la şcoala de cântăreţi bisericeşti din Iaşi.

Pr. C. Dinescu ca profesor de română, istorie şi geografie.

Pr. F. Bodnărescu, ca prof. de matimatici şi contabilitate.

Pr. Silv stru Morăraşu ca prof. de religie.

Pr. T. Stupcanu, ca profesor de muzică bisericească şi vocală.

Şi d. Em. Elenescu ca secretar.

— Pr. N. Sevemet a fosi confirmat ca paroh al bisericei Ripiceni (Botoşani).

— D. N. Togicescu, licenţiat în teologie, va fi birotonit ziilele aceste ca diacon al bisericei catolice din Fălticeni.

x *Hoţii la lucru*—D. Gh. Busuioc din str. 7 Oameni 14 a reclamat poliţiei că în cursul nopţei s'a trezit cu doi străini în casă.

D. Busuioc a tras un foc de revolver, iar hoţii au fugit prin fereastra pe care au spart-o.

In urma hoţilor a rămas o pereche de hăţuri.

*

D-na Ecaterina Popa din şos. Moara de Vânt 11, a reclamat că prin ruperea lacătului de la o magazie, i s'au furat 20 kgr. slănină, un jambon, untură, muşchi etc.

x In ziua de 22 Martie va avea loc la Prefectura de judeţ o consfătuire între şefii autorităţilor ad-tive din judeţ.

Se caută

o oasieriţă cu bune referinţe la

Farmacia Centrală

O. I. WERNER

Piaţa Unirei

†

Doamna Dr. Bothézat are durerea de a face cunoscut încetarea din viaţă a fiului său

MIHAIL

decedat în Elveţia, în ziua de 1 Martie 1927.

ECOU

— Prof. Dr. Parhon se va afla în localitate Mercuri 16 şi Joi 17 Martie şi va consulta dimineaţa la spitalul Socola iar d. a. între 3—5 la d. Dr. E. Radu.

Publicaţiune

Se publică spre cunoştinţa generală că în ziua de 1 Aprilie 1927, ora 10 jum. se va ţine licitaţie publică cu termen scurt pentru aprovizionarea a 1000 vagoane lemne astfel:

100 vagoane pentru garnizoana Roman, predabile Regimentului 24 Artilerie.

250 vagoane pentru garnizoana Iaşi predabile Regimentului 13 Infanterie.

650 vagoane Garnizoanei Bălţi, predabile comandamentului Diviziei 14-a.

Ofertele vor fi scrise şi sigilate la locul unde se va ţine licitaţia.

Condiţiunile se pot vedea în ori ce zi în caetul de sarcini.

Licitaţia se va ţine în conf. cu legea contabilităţei publice art. 72—83 inclusiv, în garnizoana Iaşi sediul Regimentului 13 Infanterie.

Garnizoana Roman, la sediul Regimentului 24 Art.

Garnizoana Bălţi la sediul comandamentului Diviziei 14-a Serv. Int.

Garanţia de 10 la sută se va depune odată cu prezentarea ofertei şi în plic separat.

Ofiţer cu aprovizionarea,
Lt. Alex. Ionescu

Institutul şi Azilul Antirabic din Iaşi

Publicaţie

Se aduce la cunoştinţa generală că în ziua de 28 Martie 1927 ora 11 a. m. conform legei Comptabilităţei, se va ţine licitaţie publică cu oferte închise în localul Institutului Antirabic Iaşi, pentru furnizarea a 20 vagoane lemne, esenţă tare, fag şi carpen.

Concurenţii pentru a fi admişi vor depune odată cu oferta şi garanţia de 10 la sută în numerar sau efecte publice garantate de stat.

Supra oferte nu se primesc.

Director Institut Antirabic
(ss) *Dr. Puşcariu*

H. GHERNER
avocat
Birou de Notariat
str. Costache Negri 40
Cons. 7½-9 a. m. şi 7-9 p. m.

DENTISTUL
Fr. Grünberg
după o practică îndelungată şi-a deschis institutul dentar
Strada Cuza Vodă No. 1
(vis-a-vis de Farmacia Jelea Halta Sărărie)
Execută toate lucrările de proteză şi chirurgie dentară
Preţuri moderate
Consult. 9—1 şi 3—7

DOCTOR
ISAC AVRAM
dela clinicile din Pavia, Milano şi Genova
BOLI INTERNE;
SIFILIS, VENERICE
Cons. 8—10, 3—6
Pentru săraci gratis
Bul. Ferdinand (str. Gărei) 11

Cabinet medical
Dr. N. ALEXANDRESCU
şi Dr. A. STOCKER
Boli interne, de piele, venerice şi sifilis
Consultaţii 11-1 şi 4-8 p. m.
Strada Dancu 7

DOCTOR IN MEDICINĂ
M. WECHSLER
Specializat în Franţa în
ARTA DENTARĂ
Boli de gură şi de dinţi
Consult. 9-12 şi 2-7 p. m.
IAŞI, Str. Ştefan cel Mare 13
Casele Leon Mayer

DOCTOR
Natalia Schleier
dela clinica din Viena
Specialistă în boli de femei şi copii, Naşteri,
consult. 2—6 p. m.
Str. Vasile Conta 22

MIRCEA C. SERION
DOCTOR IN DREPT
AVOCAT
Birou de Notariat
Str. Muzelor 4

Salda-contist
cu practică îndelungată se angajează imediat.
A se adresa la ziar sub A. C.

Nu s'a cerut

ridicarea imunităţei senatorului Cerkez

Parchetul Tribunalului Iaşi ne anunţă că nu s'a făcut nici o intervenţie pentru ridicarea imunităţii parlamentare a senatorului C. Cerkez.

Băile Slănic Moldova

Epitropia Sf. Spiridon din Iaşi, aduce la cunoştiinţa publicului suferind că cu începere de la 1 Iunie va începe funcţionarea pavilionului de aer comprimat şi inhalaţiuni prevăzut cu aparatele şi dispoziţiile cele mai moderne.

EPITROPIA

Consilierii Curţii de Apel din Iaşi alarmaţi de proectul legii chiriilor

Faţă de noul proect de lege al chiriilor, consilierii Curţei de Apel din Iaşi s'au întrunit în Conferinţă, căci toţi sunt chiriaşi şi s'au speriat de cotele enorme ale chiriilor viitoare şi de excepţiune de evacuare, care de fapt dau drept proprietarilor ca sub cel mai mic pretext să-şi evacueze chiriaşii.

Consilierii Curţei de Apel au delegat pe d. consilier Trandafirescu să se ducă la Bucureşti şi a atrage atenţia Ministrului de Justiţie că sunt expuşi să rămână pe drumuri cu astfel de lege.

Curtea a încheiat şi un proces verbal despre doleanţele, privitoare la proectul de lege al chiriilor.

ȘTIRI DIN ȚARĂ ȘI STRĂINĂTATE

M. S. Regina Maria

DESPRE ROLUL CULTURAL AL REVISTEI „CONVORBIRI LITERARE“

Duminică a avut loc la Fundația Carol din Capitală, aniversarea a 60 ani dela apariția revistei „Convorbiri Literare“.

Tzigara-Samurcaș a citit următoarea scrisoare din partea M. Sale Regina:

„Neputând, din nefericire a fi de față la aniversarea voastră de azi dimineață. Mă simt datoare a vă spune că gândul Meu este cu voi.

Cunosc falnicul trecut al interesantei voastre reviste și sunt părtașe la mândria și mulțumirea cu care priviți dealungul celor 60 de ani împliniți, reamintindu-vă de întemeietorii ei: Maiorescu, Rosetti, Carp, Pogor și Iacob Negruzzi.

Convorbirile literare ocupă un loc unic în felul lor în această țară de așa nenumărate și binefăcătoare sforțări.

Cu plăcere îmi reamintesc astăzi cât de înflăcărată prietenă a revistei voastre era scumpa Mea mătușă Regina Elisabeta și cât de strâns legat era numele Ei de toate manifestările culturale ale aceste țări.

In umilul Meu drum, am căutat să Mă țin de urmele Ei, recunoscând că avem atâtea de învățat dela aceea cari au ținut așa de sus făclia luminatoare.

Trimit adunării inimoasele Mele urări de viață lungă spre îmbucurarea și folosul generațiilor viitoare“.

MARIA

*

Amintim că revista „Convorbiri Literare“ a fost întemeiată și a apărut în cea mai strălucită epocă a sa, în Iași unde era și sediul „Junimei“.

Vorbiți, scrieți românește!...

(Continuare din pag. I-a)

pantoful de lac, cu ciorapul transparent de azi, pe o zăpadă până peste glezne, la gerul celor 20° sub zero, de acum câteva zile, sau la noroiul care-l avem acuma — cu drumurile noastre admirabile dela țară— întrând piciorul la zeci de centimetri în acest noroiu!

Dar un caz tragi comic, autentic, petrecut nu de mult. Murind o bătrână de 75 ani, casnicii au îmbrăcat-o cu o rochiță, care neapărat se inspira de grija modei de azi, că pulpa piciorului femenin trebue să fie obiect de vecinică expoziție, și cu ciorapi—roz. Un moșneag, frate al bătrânei, venind la moartă, întrebă cu supărare, în ce privește lungimea hainei, „dar sora mea e franceză?“. Iar ciorapii „roz“ se potriviau la bătrână, care se muta din lumea aceasta, ca nuca'n părete.

Printre multele obligații ale școalei și ale factorilor culturali, nu e de loc de disprețuit grija de a se păstra ființa neamului nostru cât mai ferită de anumite vânturi de înstrăinare, care ne schimonosesc limba și ființa. Nu de alta, dar cred că va recunoaște și un adept credincios al inovațiilor în limbă că ar fi straniu să lași a pătrunde în limba omului dela țară pe „bon jour“ și merci“ și alte inovații cari ar fi tot așa de caraghioase.

Fără îndoială, e la ordinea zilei: a vorbi cum ni-i portul și a ne purta cum ni-i vorba!

Preot F. Bodnărescu

x Curtea de Apel secția II a amânat eri pentru 22 Martie, pronunțarea în procesul de daune intentat de d. Leon Ghica-Dumbrăveni contra d-lui Leon Spodheim.

DIN VASLUI

Vaslui.— *Conferință.*— In saloanele Clubului Liberal din localitate, d-l Mihai Negură președintele partidului liberal din Vaslui, a conferențiat despre „Rostul și importanța cercului de Studii“.

D-sa a vorbit despre diferitele subsecțiuni ale Cercului de Studii oprindu-se mai mult asupra Cooperației. Inchee insistând asupra „rolului avocatului în viața socială“.

Șezătoare.—Duminică 13 Martie a avut loc în sala Teatrului Județean o șezătoare organizată de Casa Națională „Viitorul“ sub președinția d-lui avocat Corneliu Niza. A vorbit dra Niculau tratând subiectul „Mărturisiri sincere“. D. Vieresc a citit din Gala-Galaction. Elevele școalei No. 2 de fete au complectat programul cu partea artistică. Orchestra Reg. 25 Infanterie sub conducerea d-lui Locot. Manoliu, a delectat publicul.

Conferință.—Luni 14 Martie va conferența în aula școalei „Isr.-Române“ cunoscutul poet și literat S. Pinski tratând despre „Achad-Haam și renașterea culturei evreești“.

Teatrale.—Turneul companiei Pepe Georgescu anunță un singur spectacol pentru seara de 15 Martie cu comedia „Mitu Boeru“.

— Celebrul violonist *George Enescu* va da un concert în ziua de 22 Martie cu concursul d-lui Vladimir Caravia pianist.

Prețul cerealelor.— In oborul nostru cerealele se vând cu următoarele prețuri; grâu 85,000 lei vagonul; orz 40.000 lei, porumb 34,000 lei, ovăz 40.000 lei, fasole 35,000 lei, oloage 55—60.000 lei.

Prețurile sunt într'o ușoară scădere.

Cirus

SPICUIRI MUZICALE

(Continuare din pag. I-a)

Rodolfo Kreutzer, ci pentru un altul.

Apăruse un violonist extraordinar, cu numele de *Bridgetower*. Era un mulatru, de origine cam obscură, născut în *Polonia* dintr'o europeană și un african.

Acest mulatru a stârnit senzație la vrâsta de zece ani. Venind la Viena a fost cunoscut și apreciat foarte mult de *Beethowen*, care în căldura entuziasmului i-a promis să scrie o sonată, pe care apoi s'o execute amândoi!

Maestrul își ținu cuvântul și cântă sonata din manuscris împreună cu *Bridgetower*, la două concerte date la Viena prin Mai 1808. Cu un extra-ordinar succes.

De atunci nu se mai știe nimic despre fenomenalul violonist. Se crede, că ar fi murit la Londra între 1840—1850.

Dar ce legătură are sonata cu *Kreutzer*?

Renumitul violonist francez *Rodolphe Kreutzer* venise în plină glorie, la Viena.

Ambasadorul francez generalul *Bernadotte* cu care era bun amic, neputând îi primit în audiență oficială de prezentare la curtea vieneză—din cauza gravidității avansate a împărătesei, ca să-și treacă urâtul, organiza mici ședințe muzicale.

Astfel *Bernadotte* (mai târziu regele *Suediei*) cunoscu de aproape pe *Beethowen* și toți trei deveniră amici nedespărțiți.

Câți-va ani mai târziu, *Kreutzer* primi o dovadă strălucită a trăiniciei acestei amicități. La editorul operelor lui *Beethowen*, apăru în 1805 o sonată purtând următorul titlu:

„Sonate per il piano forte ed „un violino obligato, scritta in „un stilo molto concertante quasi „come d'un concerto; composta „e *dedicata al suo amico Ro-„dolfo Kreutzer* per *L. van Bee-„thowen*. Acesta este istoricul măreței sonate, pe care astăzi toată lumea o cunoaște sub scurta denumire: *Sonata Kreutzer*“.

WRATISLAVIUS

Lucrările parlamentului

14 Martie

CAMERA

Se votează în total legea prin care se înființează *Casa Sănătății*. Camera admite să se interverteasă ordinea de zi și să se ia în discuție legea de organizare a Camerelor de muncă.

D. Lazăr Popescu face un istoric larg al tuturor doctrinelor sociale și economice, stăruind asupra intervenționalismului de stat.

Mai vorbesc d-nii *Poiț* și *Apăteanu*.

*

SENATUL

Se continuă discuția asupra proectului pentru modificarea art. 18 din legea de organizare a Camerelor de comerț.

D. *Tancred Constantinescu* combate proectul. Spune că prin modificarea ce se propune, guvernul urmărește disolvarea camerelor pentru motive de interes politic.

D. *Virgil Budescu* apără proectul. In actuala lege, art. 18 e redactat neclar.

D. *Berlescu*, ministrul industriei, spune că art. 18 trebue modificat pentru ca atunci când camerele de comerț sunt în neputință de a se aduna și lucra, să poată fi disolvate.

Proectul este votat.

Se ia în discuție și se votează proectul privitor la tranzacția dintre stat și societatea „Progresul agricol“.

Concordatul cu Vaticanul

In cercurile guvernamentale se afirmă că încheerea concordatului cu Vaticanul este o chestiune de zile, tratativele în acest scop fiind aproape terminate.

Se dă ca sigur că acest act diplomatic va fi iscălit în momentul când Suveranul va fi în Italia, titular fiind la ministerul de culte, altă persoană decât d. Goldiș, care se știe că s'a opus din răsputeri la încheerea Concordatului.

O fioroasă crimă în jurul Botoșanilor

Cadavrul unei femei necunoscute pe șos. Națională

Botoșani.—Autoritățile au fost informate de o crimă fioroasă

In dreptul satului Copălău pe șos. Națională, a fost găsit cadavrul unei femei necunoscute bine îmbrăcată.

Cadavrul prezintă numeroase echimoze.

S'a dispus autopsia și facerea unei anchete pentru identificarea victimei.

Noul tren accelerat

nu se mai pune în circulație

In cercurile ceferiste se vorbește că noul tren accelerat proectat a circula de la 15 Mai pe distanța București—Cernăuți prin Pașcani, cu legătura spre Iași, nu se mai pune în circulație, din lipsă de vagoane.

Un sechestru pe o mare industrie

EȘANĂ

Primăria Municipiului Iași—a aplicat un sechestru — asupra mașinelor industriei fraților Grunspan—Klein—moara Păcurari fabrica Oiivia—fabrica de țesături etc.

Sechestrul a fost aplicat pentru neplata unei sumi de aproape 300.000 lei— taxele de apă, canal gunoi etc.

Incendiu

la fabrica de stiolă Azuga

Un incendiu a distrus sala de mașini a fabricei de sticlărie din Azuga.

Pagubele se ridică la trei milioane lei.

Fabrica era asigurată.

INFORMAȚII

x *Un ziar din Capitală crede a ști că s'ar proecta căsătoria principesei Ileana cu prințul Umberto, moștenitorul tronului Italiei.*

Proectata călătorie a familiei noastre regale ar fi în legătură cu acest proect.

x *Comitetul agrar a suspendat telegrafic executarea Comisiei de expropriere de pe lângă Trib. Iași care declarase pe soții Țitu de proprietari definitivi ca bezmânari ai Comunei Iași, pe 6 ha. din terenul Universității Iași, fosta proprietate a Sf-tului Spiridon.*

x *La universitatea locală a sosit o adresă de la ministerul instrucției prin care se anunță că la 9 April are loc la Casa Școalelor licitația pentru darea în antrepriză a construcțiilor la palatul Universității din Iași.*

Piața Valutară

Leul la Paris a cotat ieri 15,40; la Zurich 3.17 și jum.

Devizele în Capitală au notat: Francul francez 6,67; belga belgiană 23,70; francul elvețian 32.70; lira engleză 826; dolarul 169,50; lira italiană 7,70, coroana cehă 5,05; Rentenmark 40.,40.

x Tribunalul secția I a amânat pentru Vineri judecarea fondului, în procesul de fraudă intentat perceptorului Isi agentului fiscal din Tomești și depozitarilor de vin Coter, Lupu Leibovici și S. Leizerovici.

x Se anunță din Geneva:

In ședința de închidere a Consiliului Ligii Națiunilor, d. Titulescu a fost numit pe termen de 5 ani în Consiliul de direcțiune al „Institutului pentru unificarea dreptului“ care funcționează la Roma sub președinția d-lui Scialoja.

x Eri dim. a sosit în Capitală d. ministru Octavian Goga.

IN SALOANELE PRIMĂRIEI
SÂMBĂTĂ 26 MARTIE
MARELE BAL
AL „ASOCIAȚIEI ZIARIȘTILOR“
SE PREGĂTESC SURPRIZE NEAȘTEPTATE

x Comitetul agrar din București pronunțându-se în chestia Tg. Ungheni, amenințat să fie evacuat de locuitorii săi—a dat câștig de cauză locuitorilor—hotărât pe baza art. 10 din legea agrară din Basarabia—că locuitorii bezmânari să-și procure acte de stăpânire veșnică.

x *Concert la 2 piane* dat de d-nii Radu Constantinescu și Paul Jellescu, va avea loc în seara de 3 Aprilie 1927 în sala Conservatorului de muzică.

Pe program Max, Reger, Mozart, Maurice Rovel, Schumann.

Biletele la Agenția Teatrală Brașcu.

x Membrii Uniunei Ofițerilor de rezervă și Ofițerii Activi, se întrunesc Mercuri 16 Martie a. c. ora 6.30 seara, pentru a redacta și aproba statutul Cooperativei de procurarea materialelor pentru construcții Sediul la Primăria Iași.

x D. Axinte, prefect de județ, a plecat la București.

D-sa are promisiunea formală a d-lui Manoilescu, cu care s'a întâlnit în Iași, că va căuta toate mijloacele pentru a da județului posibilitatea de a-și echilibra budgetul.

x Epidemia de gripă din Botoșani a luat sfârșit, după ce aproape n'a rămas un om fără să fi fost bolnav.

Din fericire, totul s'a petrecut în chipul cel mai benign.

x D. dr. Cazacu, directorul regiunei sanitare, pleacă mâne la București, în interes de serviciu.

x SCARLATINA.— La spitalul de izolare, numărul bolnavilor de scarlatină s'a redus la 51.

x D. Ciugulescu a fost readus la Iași ca sub inspector în locul d-lui Sadbey care trece ca consilier tecnic pe lângă Direcția C. F. R. Iași.

x NEGUSTORII ȘI ORARUL LA PRAVALII.—In vederea sărbătorilor de Paște, negustorii cer ca să li se îngăduiască a ține deschise prăvăliile mai mult cu o oră seară.

In acest scop a avut loc eri dimineață o consfătuire la Camera de Comerț la care a participat și d. Ciurea, Inspectorul Muncii.

x D. profesor dr. Mironescu, a fost numit membru în consiliul de higienă al județului.

Distinsul profesor a acceptat această demnitate, care e cu totul onorifică—și care nu poate fi de cât în avantajul sănătății satelor.

x AGRESIUNE.— D-na Paula Petrea inspectoarea internatelor particulare, sosind aseară în Iași cu expresul de București, a fost în gară, victima agresiunii unui domne probabil dement, foarte bine îmbrăcată, care a reușit să fugă înainte de a putea fi arestată.

x In astă seară are loc la Teatrul Național premiera frumoasei comedii *„Manevrele de toamnă“*.

Joacă cei mai buni actori ai companiei drama ice din Iași.

x In astă seară are loc ședința senatului universitar în unire cu consiliul facultății de litere, pentru recomandarea unui titular la catedra de istorie antică.

x *Brutarii și colitatea pânei.* Brutarii s'au întrunit în localul Sfatului Negustor sub președința d-lui George Chiuca, președintele sindicatului brutarilor.

S'a discutat chestia fălnei că brutarii sunt făcuți vinovați în cazul când pâinea este de o calitate mai inferioară.

In urma discuțiunilor urmate s'a hotărât să se sesizeze primăria ori de câte ori morile vor da o făină, a cărei extracție nu va fi cea indicată prin ordonanța comunală.

x *Un buletin pedagogic la Iași*— Corpul profesoral al șc. normale „Vasile Lupu“ din localitate, continuându-și conferințele sale periodice a adus în discuție în ultimele ședințe, chestiunea înființărei unui buletin pedagogic al școalei, care urmează să apară în cursul lunei lunie a anului curent.

Buletinul urmează a avea o amplă desvoltare, cuprinzând studii pedagogice, istorice, științifice și didactice, numeroase cronici precum și un istoric al școalei.

Volumul va fi destinat îndeosebi masselor învățătorești, cărora credem că le va fi de mare folos.

x *Au sosit țigani.*— Pe șesul Tutorei s'au așezat ieri 20 căruțe de țigani nomazi, venind tocmai din Rutenia.

x In piață se găsea astăzi pește ceva mai mult.

Crapul se vinde cu 30 lei Kgr. iar știuca cu 28 lei.

Marele bal al Cavaleriei

Sâmbătă 19 Martie 1927 va avea loc în Saloanele Diviziei II-a Cavalerie și *Cercul Militar*, ultimul și cel mai elegant BAL AL CAVALERIEI pentru acoperirea fondului *Monumentului Eroilor Cavaleriei din Iași*, care fiind complect terminat, își așteaptă dezvăluirea în primele zile ale lunei Aprilie, fiind o podoabă a Iașului.

Rezervați-vă pentru dânsul, fiind ultimul și cel mai intim și elegant bal deschis al Iașului.

x Vineri dimineață va avea loc la Inspectoratul școlar o consfătuire la care vor participa d. Grigore Roiu, inspector școlar, d. I. Kirilă, administrator financiar, d. ing. technic al jud. Grigoriu etc.

Se va discuta chestiunea construcției școalelor în județul Iași.

x IAȘII DE ODINIOARĂ“.— In curând seva pune sub tipar, volumul II din „Iașii de odinioară“ de d. Rudolf Suțu. Lucrarea se va tipări pe hârtie semi-velină și va conține peste 170 clișee fotografice, reprezentând figurile vechi ale Iașului nostru.

După multă trudă și răbdare, d. Suțu a izbutit să găsească aproape toate fotografiile vechi de care are nevoe pentru lucrarea sa, afară de două, trei de a căror urmă nu se mai poate da.

Volumul, de peste 300 pagini, va cuprinde și bucăți cari n'au fost date publicității, precum și numeroase desemnuri reprezentând tipuri de ale Iașului de altă dată.

Așa cum va apare lucrarea, în condițiuni bune, cu clișeele ce se lucrează acum la zincografia Marvan din București, precum și cu tiparul care va fi bine îngrijit și pe hârtie superioară, va necesita cheltueli destul de mari. De aceia, d. Suțu roagă pe ieșeni să se înscrie, reținându'și de pe acum volumul, la toate librăriile din localitate volum care va costa 150 lei.

„FIGURI IEȘENE“

— A doua serie —

Cunoscutul publicist ieșan d. I. Dafin a scos de sub teascurile tipografiei „Viața Românească“ al doilea volum din seria atât de gustată intitulată „Figuri ieșene“ în care proectează următoarele portrete caracteristice:

Al. Filipide, C. B. Pennescu, dr. I. Lebell, M. Carp, Em. P. Bardasare, C. Crupenschi, M. B. Cantacuzino, C. Meisner, dr. N. A. Racoviță, At. At. Gheorghiu, Gh. A. Scorțescu, Ana Conta-Kernbach, Gh. Lascar, I. Simionescu, T. T. Burada, P. S. Alexandrescu, N. Ghiorghiade, N. Beldiceanu, dr. N. Hortolomei, Pandele Zamfirescu, Gheorghe din Moldova, Dim. Alexandrescu, Petre Bogdan și M. Tomida.

Elegantul volum s'a depus în toate librăriile.

Epitropia Generală
a Casei Spitalelor Sft. Spiridon
din Iași

Aduce la cunoștința generală că în ziua de 21 Mart 1927, ora 19 dimineața va ține licitație publică cu oferte închise în cancelaria Epitropiei pentru vânzarea spre exploatare a unui număr de arbori și parcheie din pădurile următoare:

1). Un număr de 2891 arbori, rezerve înaintate din pădurea Bolești-Precistei Jud. Neamț Garanția 100.000 lei.

2). 947 arbori, din pădurea Roșiești com. Roșiești Județul Fălciu. Garanția 6.000 lei.

3). Parchetele No. 1. 2, 3, 4, în suprafață totală de 35 ha. 28 arii din pădurea Chițcani com. Punticeni Jud. Tutova. Garanția 20.000 lei.

4). Un număr de 264 arbori deperisanți din pădurea Dumești Jud Vaslui. Garanția 2.000 lei.

Condițiunile de vânzare se pot vedea în orice zi de lucru la Serviciul Silvic al Casei.

Licitația se va ține conform art. 72-82 din Legea Contabilității Statului.

DOCTOR
Tr. Mihailescu
asistent universitar
chirurg secundar gynecolog la spit. Maternitatea
BOLI DE FEMEI, GENITO-URINARE-SIFILIS
Str. Lăpușneanu No. 18, etaj
Telefon No. 164
Consult. 1—3

BIBLIOTECA UNIVERSITĂȚII IAȘI

ANUL XXIII No. 5943

3 LEI EXEMPLARUL

JOI 17 MARTIE 1927

ABONAMENTE

Lei 1000 pe un an
„ 500 . . „ 6 luni
„ 300 . . . „ 3 luni

OPINIA

ZIAR POLITIC COTIDIAN

Biblioteca Universității Loco

ANUNCIURI
primesc la toate
de Publicitate!
ziarului
Iași—... Mărzescu 17

LEGEA CHIRIILOR

PROECTUL D-LUI CUDALBU TREBUE MODIFICAT

Curtea noastră de apel a făcut un gest foarte frumos, căutând să vie în ajutorul legiuitorului cu mentalitatea și experiența lor în interpretarea legilor, chiar dacă punctul de plecare a fost faptul că și dinșii sunt loviți greu de lege, sau pot fi victimele interpretării acestei legi.

Proectul legei chiriilor parcă ar fi opera unor avocați profesioniști burduf de egoism, care nu s'au gândit de cât cum să creeze prin textele din lege, cât mai multe procese.

Un adevărat arsenal extraordinar de bogat cu două feluri de arme: unele pentru proprietari; altele pentru chiriași. Un adevărat război civil între două tabere de orășeni — și la orașe marea majoritate sunt proprietari de case închiriate sau chiriași—război civil de o natură specială căruia nu-i vor putea pune capăt comisiile de arbitraj.

In toate orașele mari, pe baza legei se vor constitui agenții lucrative care vor intra în viața intimă a proprietarilor și chiriașilor ca să descopere fapte care să se potrivească cu numeroasele specii create de legiuitor relative la situațiunea nu numai a capului familiei, dar și a tuturor membrilor familiei.

Un proces însamnă o gravă tulburare în viața normală a amănduror părților. In or ce caz, un mijloc puternic de presiune a reclamantului — agresorului contra pârâtului, căci cine poate prevede singur rezultatul procesului! Or cum, procesul însamnă alergături cu vreme perdută și mari cheltueli nu numai cu avocatul, dar cu constituirea de acte și eventual martori pentru stabilirea dreptului sau apărarea contra atacului.

Legea face victime din proprietarii cari și-au închiriat casele: statului, comunei, județelor sau delegaților lor. Aceasta, fără nici o rațiune, căci contrar funcționarilor și pensionarilor, aceste persoane morale își pot întinde bugetul pe sama colectivității, buget stabilit pe principiul: prevederea cheltuelilor ca să se satisfacă toate nevoile și apoi *crearea* de venituri ca să acopere toate cheltuelile.

La rândul lor și aceste persoane morale pot deveni victime ale dispozițiunilor legei care acordă evacuarea chiriașului pentru reaua stare a imobilului. Cine-i ruinează mai mult imobilele închiriate de cât persoanele morale de mai sus?

Categoria cea mai greu lovită sunt funcționarii. Statutul cu salariile nu este încă gata, dar funcționarii sunt obligați la ridicarea imediată a chiriei cu minimum de 19 ori chiria din 1916. Și mai rău loviți vor fi funcționarii prin cele 7 articole cu câte 5—6 alineate relative la dreptul de evacuare a proprietarului, care cu *distingo* subtil al profesionistului, însamnă că nu va fi chiriaș care să nu poată fi evacuat sau cel puțin să suporte câte două asalturi pe an, cu pretextul imobilului în stare proastă.

Aproape toate imobilele construite înainte de războiu, sunt în stare proastă din cauza regimului excepțional la care au fost expuse. Chiriile n'ajungeau proprietarilor pentru reparații. Unii proprietari le neglijau expres, ca să ambeteze cel puțin pe beleaua de chiriaș, dacă nu chiar să-l exaspereze pentru ca să-i evacueze singur casa.

Legea d-lui Cudalbu este înainte de toate antisocială pentru că tulbură viața orășenilor și deci trebue radical modificată. Bine ar face să iee consultație de la delegatul Curței de Iași.

A. A. BADAREU

Din toată lumea

O fată condamnată la moarte.—Curtea cu juri din Morbihan (Franța) a condamnat la moarte o fată minoră care își ucisese fratele cu focuri de revolver.

*

Alt cutremur.—La universitatea din Georgetown (Statele-Unite) s'a înregistrat un nou cutremur de la o distanță de 8300 km. și care a ținut două ceasuri. Cataclismul s'a întâmplat probabil în fundul oceanului, în apropiere de Japonia.

*

Luptă de stradă în Franța.—Cu prilejul unui congres catolic ținut lângă Nimes, o violentă încăerare s'a produs între catolici și comuniști. Lupta a ținut în stradă, mai bine de un ceas și s'au înregistrat 20 răniți. Automobilul unui episcop a fost avariat.

*

Un elefant nebun. — La grădina de aclimatizare din Paris se afla „elefantul savant" Gaspard, care provoca admirația tuturor.

Din cauze necunoscute, elefantul a înebunit subit. Pachidermul a fost ucis cu ajutorul gazelor otrăvite.

*

Statistica automobilelor. —Conform unei statistice serioase, întocmită în Statele-Unite, actualmente există pe globul pământesc 28 milioane automobile de tot felul, care consumă anual 51 miliarde litri de benzină. Automobilele se repartizează astfel: 22 milioane Statele-Unite; 1.370,000 în restul Americilor; 3,100,000 în Europa; 517,000 în Oceania; 295,000 în Asia și 180,000 în Africa.

Repartiția pe țări este următoarea: Anglia cu 984,400; Franța 901,000; Canada 820.000 Australia 361,000; Germania 320,000; Argentina 223,000; Italia 150,000; Belgia 130,000; vin apoi Noua-Zelandă, Brazilia, Indiile engleze, Suedia, Spania ete.

*

Revolta pacientului.—Un distins pictor R. Martin, în etate de 53 ani, a intrat de câteva luni în spitalul din Issoudun (Franța), fiind pe jumătate paralizat. I se promitea că va fi însănătoșit, dar a așteptat zadarnic atâta vreme. Intr'un moment de ciudă, bolnavul și-a ucis medicul curant cu un foc de revolver.

La anchetă, asasinul a declarat că a făcut o prostie, dar nu regretă fapta, de oarece a suferit destul de pe urma tratamentului medical și a fost mințit că va fi însănătoșit. Raoul Martin va fi supus unei expertize medicale, pentru a se stabili dacă-l în toate mințile.

In pag. III-a
Ultima Oră
telegrafică și telefonică

LA GENEVA

Ședința plenară a consiliului Ligii Națiunilor, sub președenția d-lui Stresemann.
La masă, al doilea de la stânga d. Briand, apoi d-nii Stresemann, Erik Drumond și Chamberlain.

Actualități politice

Parlament!

In parlamentul averescan se petrec unele lucruri cu care, ce i dreptul, ne cam deprinsese trecutul parlament liberal.

Depildă, într'o recentă ședință a Senatului, opoziția a contro lat votarea unei legi și a constatat 35 senatori votanți; totuși din urnă au ieșit 86 bi e albe și 7 negre.

*

In parlament se trec legi fără știrea aleșilor națiunii, —cum a fost cazul cu afacerea Băncii Danubiene.

In urma scandalului produs de acest caz, guvernul a luat o măsură stranie. Pe viitor, proiectele din inițiativă parlamentară vor trebui comunicate mai întâi ministrului de resort și discutate în consiliul de miniștri.

Asta înseamnă pur și simplu suprimarea inițiativei parlamentare și îngenunchiarea definitivă a parlamentului la ordinele guvernului.

Nici macar de formă nu se mai respectă parlamentarismul!

Conflictul

Substratul ultimului conflict Petrovici-Negulescu, s'a lămurit acum pe deplin.

D. Petrovici lucrează de mult pentru a se transfera la București. Incă din Octombre a sezisat facultatea de litere din Capitală de a-și da părerea despre înființarea unor noui catedre, între care una de filosofie pentru d sa. D. Negulescu s'a opus categoric, dar consiliul facultății a fost convins de d. Rădulescu Motru și a aprobat crearea catedrei cerute de ministru.

D. Negulescu a dus mai departe lupta, în calitate de președinte al Camerei, pe motiv că în proectul de lege s'a schimbat titulatura catedrei în chestie.

Se știe ce-a urmat, dar nu se știe tocmai bine ce va mai urma.

X.

Incercările de formare a unui mare partid monarhist în Austria

Viena. (Ceps).— In ultimul timp, e vorba că diferitele fracțiuni monarhiste din Austria să se unifice și să creeze un mare partid monarhist care să se prezinte independent la alegerile din Aprilie. Monarhiștii pun speranțe în primul rând în mișcarea reformistă a profesorului Ude din Graz care a câștigat teren în Styria și regiunile învecinate.

Dr. Ude însuș e monarhist convins și monarhiștii așteaptă ca printr'o alianță cu dânsul să obțină reprezentanți în viitorul parlament. Țelul noului partid este crearea unui stat sub sceptrul habsburgic și cu frontierele vechei monarhii. Pentru timpul apropiat partidul voește să se ocupe cu chestiunea unei Uniuni personale între Austria și Ungaria, complectată prin tratate militare și comerciale.

Nu e încă sigur dacă se va reuși până la alegeri să se întrunească pe aceste baze grupările monarhiste și dacă noul partid va putea să se prezinte independent în alegeri. Dar chiar dacă ar fi așa, speranțele sale se vor împlini numai îndoelnic.

De când se pregătește războiul european

Primăvara Triplei Alianțe.— Amintirile unui general austriac

In revista lunară pe care o scoate „Neues Wiener Tagblatt" din Viena, generalul Auffenberg, fost ministru austro-ungar de războiu, evoacă „zilele de primăvara" ale Triplei-Alianțe. Astăzi, când fața Europei este atât de schimbată, când vechea constelație a intrat pe veci în umbră, este interesant de cunoscut soarta și trecutul acestei Alianțe care a fost în mare parte primul pas către războiul mondial.

In articolul său, generalul Auffenberg descrie conferințele pe care ofițerii statelor—majore generale ale celor trei puteri (Germania, Austro-Ungaria și Italia) le-au ținut la inceputul lui Noembre 1887 la Viena, pentru a pregăti transportul trupelor. Căci anul următor trebuia să pornească războiul pe două fronturi, cu atacul simultan al Franței și Rusiei.

„Pe atunci lucram la biroul drumurilor de fier al statului major din Viena, scrie generalul Auffenberg. Lucrările preliminare fuseseră deja începute prin consfătuiri între statele-majore, și în special cu ocazia vizitei pe care generalul german Waldersee o făcuse șefului de stat major general austro-ungar, generalul Beck. Intr'o zi, furăm înștiințați că urma să elaborăm proecte importante de acord cu ofițerii trimeși la Viena de către marile state-majore german și italian.

Intrunirile au avut loc într'o sală din vechiul palat al ministerului de războiu. Era vorba mai cu seamă de transportul trupelor italiene (trei corpuri de armată și o divizie de cavalerie) prin Titol până la Rinul de sus, și trupe bavareze (două corpuri de armată și două divizii de ca-

(Continuarea în pag. IV-a)

Comunismul lichidează în Ucraina

Și în Ucraina, regimul comunist a pășit pe calea concesiunilor, revenindu-se treptat la regimul burghez.

Depildă, sovietul din Kiew a luat dispoziția ca în toată Ucraina imobilele să fie definitiv înapoiate vechilor proprietari.

Se face excepție numai în ce privește casele recunoscute ca absolut necesare pentru găzduirea instituțiilor publice, dar cu control riguros pentru a se evita abuzuri.

Plățile particulare

către creditorii italieni

In curând se va supune ratificării parlamentului, acordul pentru plata datoriilor particulare față de creditorii italieni,—acord aplicabil tuturor datoriilor comerciale contractate de cetățenii români între 11 Noembre 1918 și 1 Ianuar 1922. Vor beneficia îi să numai debitorii care s'au înscris în termen, la Oficiul plăților externe.

Intâi, debitorii vor depune la Oficiul de plăți o garanție de 4 lei pentru fiece liră datorită. 40 la sută din garanție trebue depusă în numerar, sau în titluri de Stat, industriale, comerciale sau bancare cotate la Bursă. Restul de 60 la sută se poate constitui prin hipoteci pe imobile urbane.

Cifra datoriei va consta din capitalul datorit, plus o dobândă de 7 la sută de la data scadenței până în ziua înscrierei la oficiul de plăți.

Plata se va face în maximum 26 ani, prin anuități de 7,33 la sută din datoria înscrisă. In caz de urcare a leului, se va urca proporțional și anuitatea.

Acordul cuprinde și clauza națiunii celei mai favorizate.

Moartea chimistului german Carl Graebe

A încetat din viață, în etate de 86 ani, Carl Graebe unul din cei mai celebri chimiști ai epocii noastre, care a știut să înlănțuească progresul științei pure și al științei aplicate.

Carl Graebe se specializase în studiul chimiei organice: substanțele aromatice și materiile colorante, Numele lui va rămâne legat de una din cele mai prețioase ramuri al chimiei moderne: sinteza alizarinei. Carl Graebe reuși în 1869, în colaborare cu Liebermann, să obție pe calesinteti că acest corp care este, după cum se știe, principiul colorant al garansei.

Carl Graebe a fost autorul multor altor lucrări. El a stabilit în special legătura care există între constituirea moleculară a compușilor organici și culoarea acestora din urmă.

Mare contrabandă de zaharină

Poliția Capitalei a descoperit la hotelul „Royal Palace" cinci contrabandiști de origină germană și austriacă. In camerele lor au fost găsite două geamantane voluminoase ce conțineau o cantitate de aproximativ de 194 kilograme zaharină.

Contrabandiștii au fost arestați. Se crede că au adus și mătasă pe ascuns.

11) Criminalitatea și cauzele ei multiple

Părăsirea copiilor

Creșterea proletariatului și slăbirea legăturilor familiale— Criminalitatea precoce— Opera de asistență

de Dr. N. E. IDIERU

Ultimul, dintre agenții criminogeni — pe cari i-am analizat până acum — care e și el un fenomen patologic cu mare influență în mersul criminalității și care din a doua jumătate a secolului al XIX-lea a devenit și el foarte frecvent, este părăsirea copiilor.

Dacă observăm cu atenție evoluția acestui fenomen patologic, pe întreaga scară animală, constatăm că ea stă în raport invers cu evoluția organică a regnului animal.

In adevăr, cu cât ne scoborâm mai jos pe scara animală cu atât acest fenomen iea caracterul unei reguli generale și cu cât ne urcăm mai sus până la animalele cele mai superioare, manifestarea lui constitue excepții mai mult sau mai puțin rare, deși — trebue să recunoaștem că acest raport nu este absolut invariabil...

Dacă aruncăm o privire retrospectivă asupra legăturilor familiale din vremile vechi, constatăm că aceste legături erau cu mult mai puternic strânse de cum sunt în zilele noastre, și aceasta din pricina caracterului patriarhal de cari erau îmbibate acele trecute vremuri.

In veacul trecut însă și, cu deosebire, din a doua lui jumătate, desfășurarea uriașă a industrializmului, apriga luptă pentru existență, care redeșteaptă cu acuitate ferocitatea egoizmului ancestral, au uzat mai întâiu și au rupt încet-încet, puternicile legături familiale de mai înainte și au făcut să se nască în sânul familiilor indiferența și de multe ori groaza de a avea copii!

Muncitorul, care ca unic izvor de a'și câștiga pâinea zilnică nu are de cât brațele sale fiind nevoit să plece în zorii zilei la fabrică sau la atelier, împreună cu soția sa, grija copiilor nu rămâne nimănui, sau cel mult dacă acei copii sunt lăsați în tot timpul zilei, fie în grija vreunei rude, fie a vecinilor cari, se înțălege, nu sunt în stare nici să aprinză, nici să întrețină — dacă ar exista — scânteia iubirii pentru părinți. Seara, când părinții revin de la muncă sdrobiți de oboseală și necăjiți cum sunt, abia dacă îi privesc îndurerați, pentru ca a doua zi dimineața să plece iarăși amândoui... și așa la infinit!

Astfel, acești sărmani copii trăiesc străini de părinții lor, o viață lipsită de orice duioșie, pecari nu-i cunosc și nu-i pot cunoaște, găsindu-se numai între străini și cresc așa în neștire, hoinari, cutrierând maidanele...

Dar partea cu adevărat tragică începe numai atunci când părinții ăstor nenorociți copilași nu mai găsesc de lucru și cad în neagra mizerie și când, nemai având nici bucata de pâine pentru ei și copiii lor, în desnădejdea de care sunt covârșiți, își părăsesc odraslele, îi lasă în voia soartei, îse aruncă în necunoscut, goniți de spectrul nemiloasei foamei..

Urmarea unui asemenea calvar—prin care trec mii și zeci de mii de proletari, deprin centrele industriale—este formarea unui contingent considerabil de copii de toate vârstele lăsați pe drumuri, de acăror creștere și viitor nimeni, sau mai nimeni, nu se îngrijește și din numărul cărora, de cele mai adeseori se recrutează sinistra falangă a *criminalilor precoci.*

Bine înțăles că regula aceasta suferă și multe excepții, dar statistica dovedește că din 5 copii părăsiți, 3 mor, 1 ajunge ca vai de el, iar al 5-lea devine criminal.

Realitatea faptelor, prin urmare, ne îndreptățește să afirmăm că și fenomenul patologic al părăsirei copiilor — cași criminalitatea—are tendința statornică de a evalua din stadiul *acut* în unul *cronic.*

Apoi și fenomenul acesta are

(Continuarea în pag. IV-a)

Legrain SAVONS · PARFUMS · FARDS · COLOGNE Legrain

Băile Slănic Moldova

Epitropia Sf. Spiridon din Iaşi, aduce la cunoştiinţa publicului suferind că cu începere de la 1 Iunie va începe funcţionarea pavilionului de aer comprimat şi inhalaţiuni prevăzut cu aparatele şi dispoziţiile cele mai moderne.

EPITROPIA

Ești răcit? Ia Testa!

Domnule Preşedinte,

Subscrisul Kiva Ornştein avocat, dom. Iaşi, strada Mărzescu No. 8, lucrând în calitate de procurator al D-lui Iosef Lizorovici pe baza procurei au entificate de Trib Iaşi Secţia I-a, sub No. 1056 | 927, vă depun aci alăturat copiile legalizate de petiţia de emancipare şi Jurnalol Trib. Iaşi secţia I-a, prin care se ia act că mandantele meu a emancipat pe fiul său Aurel Lizorovici şi vă rog să binevoiţi a lua act că mandantele meu autorizâ pe fiul său Aurel Lizorovici să întreprindă orice comerţ sau industrie de fabrică de sticlărie şi sticlărie în genere en-gros sau en-detail cu sediul în Iaşi, şi cu sucursale în orice oraşe ale ţărei.

Primiţi stima mea,

ss, *Kiva Ornstein*

Domniei Sale
Domnului Preşedinte al Trib. Iaşi Secţia III-a

INŞTIINŢARE

Subscrisul Kiva Ornstein, avocat, dom. în Iaşi, strada Gh. Mărzescu No. 8, lucrând în calitate de procurator a d-lui Otto Herlingher, fabricant din Tropau (Ceho-Slovacia) fac cunoscut prin prezenta că retrag d-lui FRED CHEMPINSKI în calitate de reprezentant al Societăţei în nume colectiv Româno-Germană din localitate strada Cuza-Vodă No. 52 ori ce drepturi ce avea din partea mandantelui meu fie pe baza vre-unei procuri, fie pe ori ce altă bază, astfel în cât ori ce va face de acum înainte Dl. Fred Chempinski nu va fi recunoscut de către mandantele meu.

(ss) Kiva Ornştein, avocat

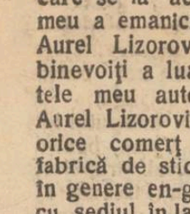

STOP
CALMEAZĂ
TUSA
DE AVUT ÎN FARMACII ŞI DROGUERII

DOCTORUL
R. DAMSKER
Str. Cizmăriei No. 17
(PIAŢA HALEI)
Consultă zilnic între orele 8—11 a. m. şi 2—5 p. m.
pentru **Boli Interne**
Sifilis şi **Genito-Urinare**

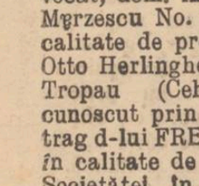

Te doare capul? Ia Testa!

TIGLAR

fac orice fel de reparaţiuni la acopereminte cu garanţie pentru ploae. Adresaţi-vă printr'o cartă postală D-lui Solomon Moscovici str. Ştefan cel Mare No. 39 p. Ilie Burdici Iaşi.

Se înconoştiinţează

că la pretenţia d-lui Moritz N. Leibovici din Iaşi, Bulevardul Ferdinand 25, se va vinde prin licitaţie publică, la Trib. Iaşi S. 3-a, în ziua de 4 Aprilie 1927, un imobil din Iaşi, str. Sf. Constantin No. 9 şi una vie de 4 jum. Ha., în comuna Uricani, cotuna Voroveşti; licitaţia va începe, pentru imobil, dela suma de 60.000 lei şi pentru vie dela 30.000 lei.

MORITZ N. LEIBOVICI

România
Corpul Portăreilor Trib. Iaşi
Anul 1927, luna Martie în 14 zile

Se publică spre cunoştinţa generală că conform Jurnalului Trib. Iaşi sect. I-a No. 2961 | 1927 şi prin procesul nostru verbal din 14 | III | 927 s'a sechestrat veniturile, consistând din încasările zilnice ale imobilului din Iaşi, str. Unirei No. 7 numit „Circul Sidoli" proprietatea Iancu Mendelsohn închiriat firmei soc. le I. Mendelsohn & Cie Iaşi, până la concurenţa sumei de 300 000 lei chiria datorită şi reclamată de la zisă firmă de D-l Arthur G. Sion girante şi conservator al numitului imobil care a fost menţinut şi ca sechestru pentru încasarea veniturilor.

Portărel, C. Guşă

De Inchiriat

Imobilul din Piaţa Unirei No. 6 în care se află restaurantul „EXCELSIOR" al d-lui Stănică Cojocaru.

Se închiriază pentru orice fel de întreprinderi comerciale sau bancare de către dl. Toma Nestorică, proprietar.

Amatorii se vor adresa la depozitul de ziare din faţă.

DOCTOR
E. GHELMAN
Specializat la Viena
Boli de Piele şi de păr
Sifilis şi Venerice
Tratamentul radical a blenoragiei acute şi cronice prin Uretroscopia (Iluminatul canalului uretral) Electrolyza, galvanocaustica, vaccinoterapia.
Str. GANDU No. 1 vis-a-vis de Cinema Elisabeta
Intrarea prin stradela Talpalari.
Consult.: 9-10 a. m. şi 2-7 p. m.
Duminică 11—12 a. m.

PIERDUT un accept de Lei 10.000.—, iscălit de subsemnatul în alb.

Il declar nul şi fără valoare în mâinele oricui s'ar afla.

I. MOROŞANU
Comerciant, s'r. Salhana 36

DE INCHIRIAT dela 23 Aprilie, două odă şi bucătărie, cămară de lemne, cu instalaţie de apă şi lumină, în strada Trei Erarhi No. 4.

CAUT asociaţie sau combinaţie cu persoană sau bancă serioasă cu ceva capital pentru exploatarea reprezentanţelor ce posed. Ofer munca, cinste şi case bine introduse.

Adresaţi-vă prin scris la administraţia ziarului sub J. A.

DE INCHIRIAT localul ocupat de „Asigurarea Românească" str. Lăpuşneanu 15-17 totul sau în parte, precum şi una prăvălie pe str. I. C. Brătianu 201, actualmente „Librăria Caragiale" Preţuri convenabile.

A se adresa d-lui Solomon Wachtel.

Publicaţie de vânzare

In ziua de 22 Martie a. c. ora 12 are loc la Trib. Botoşani, vânzarea averei mobile şi imobilă rămase pe urma def. Vasile Gheorghiu din Hârlău şi anume:

1). *Via Feredeni* din Com. Rădeni Jud. Botoşani la 10 Km. depărtare de gara Hârlău. are suprafaţa 17 hectare, viţă specialitate, clăd.ri, velniţă. ogradă, casă, cancelarie, magazie, 2 case boereşti, 2 crame, bucătărie, 2 pivniţe, catarg foişor. Via este împrejmuită cu stâlpi de stejar cu scânduri şi sârmă ghimpată, etc. *Arenda e de 165.000 lei anual.* Strigările începe dela 1300285 lei
Valoarea imobilului 1054203 „
Valoarea mobilelor 243082 „

2). Via *Vorona Mare* din comuna Cotnari Jud. Iaşi, una din cele mai renumite vii din Cotnari, are suprafaţă de 4 hect. 45 pe rod, 2 cramc, pivniţă, case, zemnic, coşer etc.

Preţul de la care începe licitaţia e de 398.520 lei.

3). Via *„Dealul Furcilor"* din Comuna Cotnari Jud. Iaşi, are suprafaţă de 6 hectare 79 arii. are: case, construcţie, cramă, grajd, magazie, zemnic, coşer, etc. Împrejmuirea cu stâlpi de stejar cu 8 rânduri de sârmă ghimpată. Preţul începe licitaţia de la 223.583 lei. Valoarea imobilului e de 213.930 restul mobile.

4). Locul numit „Stamatoaia" din comuna Cotnari Jud. Iaşi, supraf. 2 hect. 15, bun pentru plantare de vie, din care 5000 metri este acoperit cu păcuri de huci, strigările merge de la 17.200.

5). Pădurea *„Huciu Gherghel"* din comuna Cotnari Jud. Iaşi, are suprafaţă de 11 hectarii 75, pădure bună de tăiat, strigările începe de la 84,129 lei.

6). Lucruri mobile aflate în Hârlău: casa de fer, un ceas de aur de damă şi altul bărbătesc, un lanţ de aur, 2 inele de aur cu rubin şi brilliant, una verighetă de aur, un cercel cu diamant, 12 linguriţe de argint, o casetă mică, o cupea, 2 trăsuri, o sanie, 5 vase, una moară de vânturat, 8 butoaie, un samavar, ciubere, coveţi, şarabană, etc. Strigările începe de la 63.244 lei.

Detalii să găsesc în dosarul de vânzarc la Corpul Portăreilor Trib. Botoşani.

SE CAUTA UN AGENT contra salar la Soc. „Ajutorul Nostru".

*

„Ajutorul Nostru" a adus un mare transport de *încălţăminte* moderne pentru barbaţi, dame şi copii şi pantofi de fir pentru *desfacere*,

*

Ocazional se vând:

1). Lână ţigae pentru covoare
2). Un covor persan.

şi diferite lucruri de valoare.

Se primesc spre vânzare sau în gaj bijuterii, antichităţi, covoare persane, etc.

*

Dactilografie se poate învăţa bine în timp de o lună. Se copiază acte în str. Cuza Vodă 71

Contrabandă de mătăsuri la Botoşani

Dispariţia contrabandistului. — Confiscarea mărfii

Botoşani 16.— In noaptea de 12 | 13 crt. s'a prezentat un tânăr la Hotel Regal cerând o cameră. El avea cu dînsul 2 geamandane mari.

La întrarea în Hotel a fost observat de către un agent special al Comendulrei pieţei, Harvat prezentându-se imediat la el şi cerându-i actele militare, tânărul s'a făcut că-şi caută buzunarele, dar la un moment dat a dispărut lăsînd geamandanele în faţa agentului.

Reclamând imediat poliţiei, a sosit la faţa locului d. Rizescu directorul poliţiei şi d. Cristescu şeful siguranţei.

Controlând geamandanele, s'a găsit o mare cantitate de mătasă. In urma cercetărilor făcute, s'a dovedit că acel dispărut se numeşte Veinrauch originar din Cernăuţi unde făcea contrabandă de mătăsuri. El venea cam des la Botoşani cu autocamionul de cursă, desfăcând marfa aci, Marfa a fost trimesă la vama locală. S'a avertizat imediat poliţia din Cernăuţi pentru urmărirea contrabandistului.

Louis Adler

Incendierea unei mori

Botoşani.—Din Calaraşi ni se comunică:

Un incendiu s'a declarat la moara Th. Nica.

Focul a izbucnit în cursul nopţei. Fiind observat la timp—focul a putut fi stâns, fără a produce mari pagube.

Făcându-se anchetă s'a găsit în apropierea locului unde a nceput focul o oală cu lut, în care se mai află benz nă aprinsă.

Proprietarul morei d. Nică, a cerut jandarmilor să deschidă o anchetă întrucât bănueşte că un fost servitor ar fi dat foc morii.

PUBLICAŢIE

Se aduce la cunoştinţa generală că în ziua de Mercuri 30 Martie a. c. orele 10 a. m. se va ţine licitaţie publică orală la magazia noastră de materiale din Gara Iaşi, pentru vinderea a diferite materiale vechi compuse din: fierărie, curelărie, tocile, ceasornice, călimări, lemnărie, cuverturi, cerşafuri, mantale îmblănite, sticlărie, căni, etc.

Materialele se pot vedea în orice zi de lucru între orele 8-12 şi 16 18 jum. Adjudecatarii vor depune imediat întreaga valoare a loturilor. Chitanţa de plata taxei de 5 la sută de înregistrare şi 1 la sută cifra afacerei se vor depune înainte de ridicarea materialelor. Asemeni se vor depune totodată timbre fiscale în valoare de 1 la sută plus un timbru de ajutor de lei 0.50.

Ridicarea materialelor se vor face pe spezele D-lor, după obţinerea şi comunicarea aprobărei scrisă făcute de noi.

Economat C. F. R. Iaşi

No. 468 | E | 927

Banca Centrală de Nord S. A.

— I A Ş I —

Capital social lei 10.000.000

Secţiunea micilor comercianţi

Banca face orice operaţiuni bancare, primeşte depozite spre fructificare, la vedere şi pe termen fix în condiţiuni avantajoase.

Livrete de capitalizare pe termen fix cu avantaje speciale şi asupra cărora se acordă credite.

Se acordă împrumuturi micilor comercianţi cu dobândă mică.

Efectuează încasări în toate oraşele din ţară.

Face avansuri asupra Bonuri, Acţiuni, etc.

Se caută un agent cu practică, contra salar fix.

Situaţia precară

a şoselelor din judeţul Iaşi

Din sursă oficială suntem informaţi de starea precară în care se găsesc şoselele din judeţul nostru, şi în special cele din comunele de peste Prut. Ele au devenit complect impracticabile, din care cauză şi activitatea economică stagnează.

Multe din şoselele principale sunt ne petruite şi nu au nici şanţuri pe margini, aşa că în urma unei ploi cât de mici, drumul nu mai poate aduce nici un folos.

Această stare de lucruri a devenit o problemă de căpetenie, pe care cei dela centru au datoria s'o rezolve cât de curând; altfel starea economică a judeţului va da mult înapoi.

Nu vă scărpinaţi niciodată, POMADA CADUM vă linişteşte imediat.

Din Tecuci

Tecuci.—*Şezătoare.*—In amintirea evenimentelor din Martie 1906, societatea literară „I. Pamfile" a elevilor liceului, a organizat o şezătoare publică la teatrul comunal. Dl. prof. I. N. Danescu a ţinut o interesantă conferinţă: „13 Martie 1906".

Conferenţiarul, descrie mişcarea din 1906 în culori vii, arătând totodată marele rol ce l'a jucat d-l N. Iorga, căruia îi aduce omagiile sale. Dl. Danescu închee spunând că evenimentele din 1906 au o importanţă actuală.

Programul a fost complectat prin recitări, precum şi de către corul şi orchestra liceului. Un public numeros şi select a ţinut să ia parte la această serbare.

Reprezentaţie. — In ziua de 17 Martie va avea loc o reprezentaţie cinematografică precedată de o conferinţă a d-lui comandor Negulescu. Reprezentaţie se dă în folosul „Caselor Naţionale". PUG.

SPORTIVE

Match de box

Un interesant Match de box a avut loc Sâmbătă 12 Martie a. c. ora 4 în localul Soc. de Gimnastică sport şi Muzică din localitate, între d-nii Sturza şi Roller Popescu, d. Sturza, cântăreşte 85 kgr. iar d. Popescu 78.500.

Matchul, a fost aranjat de ambele părţi pentru 6 ronduri a câte 2 minute fiecare rond.

In rondul I şi al II Popescu, este superior, în rondul al 3 combatanţii atacă reciproc în rondul al 4 d-l Sturza, trece la un atac furios succedat de o serie de croşeuri, Popescu, abandonează ne mai putând continua lupta din cauza unei rane pe care o avea la mâna stângă de mai multă vreme şi care s'a deschis în timpul luptei. Invinsul conform regulelor a declarat învingător pe d-l Sturza.

In timpul luptei, în sală se afla şi d-na George Brătianu.

Juriul a fost format din d-nii Locot. Stepleanu, Toporescu, Ghica şi Luca, iar arbitragiul a fost încredinţat d-lui Ioan Fotea.

x Iromonahul Anania Roman, suplinitorul parohiei Rădeni-Iaşi, a înaintat demisia.

In locul său Mitropolia a numit pe iromonahul Gavril Nicuţă dela mănăstirea Neamţ.

INFORMAŢII

x MORMÂNT VECHI — In satul Drăgăneşti din com. Andricşeni (Iaşi) se mai găsesc şi astăzi ruinele unei vechi biserici.

Locuitorii numitului sat au găsit printre ruine un mormânt asupra căruia se ridică un monument lucrat foarte artistic.

Se pare că acest mormânt este a unui membru din familia boierilor Gorovei.

x SE SCUMPEŞTE ELECTRICITATEA.— Consiliul de administraţie al societăţii de electricitate, s'a întrunit sub preşedinţia d-lui C. Crupenschi.

S'a luat act de progresele ce le fac uzinele, sub conducerea măiastră a d-lui inginer Volanschi, directorul general.

După o discuţiune, s'a hotărît a se majora preţul chilovatului de lumină pentru ne-acţionari. Fusese şi o propunere pentru sporirea taxei de tramvai, de la 4 lei la 5 lei cursa, s'a renunţat însă la această sporire, după insistenţele puse de d-nii profesor dr. Slătineanu şi dr. Ochs.

x D. maior Manoil, comandantul companiei de jandarmi rurali a jud. Iaşi, a făcut zilele acestea o inspecţie în comunele din Basarabia cari aparţin judeţului Iaşi.

D-sa a constatat peste tot locul o armonie perfectă şi o linişte deplină.

x Primăria a dat o ordonanţă prin care dispune că imaşul municipal nu va putea fi folosit pentru păşunarea animalelor, decît cu începere de la 5 Aprii curent. Ordonanţa cuprinde şi alte dispoziţii de amănunt în această chestiune.

x *De la Consiliul de război.* —In faţa Consiliului de războiu din localitate s'a judecat timp de două şedinţe, un proces de dezertare la inamic.

Comerciantul Iancu Sin Ioină din Botoşani, şi căruţaşul Burăch Avram din Dorohoi str. Călugăreni, au făcut opoziţie contra sentinţei prin care au fost condamnaţi în lipsa primul la 20 ani muncă silnică şi al doilea la 5 ani pentru dezertare la inamic.

Ambii făceau parte din Reg. 25 Infanterie. Opoziţia a fost primită şi ambii achitaţi.

x In str. Zugravilor, în dreptul fabricei Olea, a fost împuşcat eri un câne turbat, după ce muşcase un copil.

x D. dr. Ochs, medicul P. T. T. din localitate, a ţinut funcţionarelor şi funcţionarilor de la poştă, telegraf şi telefon o conferinţă despre primejdia narcoticelor:

In chip interesant, conferenţiarul a dezvălit misterele narcoticelor, şi a accentuat primejdia lor.

Simpaticul medic a fost viu aplaudat de numeroasa azistenţă.

x *Inaintări de funcţionari.* — D. N. Petre, comisar cl. 3 în poliţia Tg. Frumos, detaşat la poliţia gării Paşcani, a fost înaintat în gradul de comisar cl. 2.

— D. Huţanu Petre, comisar cl. 2 în poliţia Tg. Frumos, a fost înaintat la gradul de comisar cl. I.

— D. Grigorescu Th. subcomisar cl. 3 în poliţia Tg. Frumos, a fost înaintat la gradul de sub comisar cl. 2.

x *Excrocherie.*— D. căp. Romulus Mancas din str. Nicolina 82, a reclamat că în lipsa d-sale de acasă s'a prezintat un individ zicând că este trimis de d-sa—să i se încredinţeze o sumă de bani, o damigeana şi 2 saci, pentru furnizare de alimente.

x **Producţia elevilor liceului Internat,** care trebuia să aibă loc la 19 Decembrie—amânată din cauza epidemiilor — va avea loc *Duminecă* 20 *Martie* ora 10 dimineaţa în sala cinema *Sidoli.*

Biletele vândute rămân valabile.

Din bogatul program remarcăm: fanfara, orchestra, dansuri naţionale şi piramidele.

Bilete se mai găsesc încă la cancelaria liceului.

ULTIMA ORA

Pregătirile militare sovietice

1 milion armată activă; 8 milioane rezervă

Londra 16.— Răspunzînd unei întrebări în Camera comunelor, ministrul de război a declarat că Rusia are o armată permanentă de 650.000 oameni, iar socotind toate dependinţele, armata trece de un milion. Se mai adaugă opt milioane armată de rezervă.

In special Rusia se pregăteşte de războiul cu gaze asfixiante, înfiinţând numeroase fabrici. Pregătirea militară sovietică este mai intensă decît în orice alt stat.

Convocarea ziariştilor

Bucureşti 16.—Toate asociaţiile de presă au fost convocate la o consfătuire comună pentru Marţi 22 Martie ora 9 seara, spre a discuta proectul de lege a presei întocmit de guvern.

Incurajarea construcţiilor

Bucureşti 16— D. Trancu-Iaşi va depune astăzi la senat proectul de lege pentru încurăjarea construcţiilor.

Isprăvile unui judecător ungur

Budapesta 16. — Judecătorul Ştefan Naghi a fost arestat ieri împreună cu 13 avocaţi şi cu trei agenţi de siguranţă.

Naghi este acuzat că în înţelegere cu avocaţii, îi mumea pe aceştia secheştrii cu onorarii foarte mari şi apoi împărţeau banii.

In chestia sesiunii parlamentare

Bucureşti 16.— Pe culoarele Camerei se afirma aseară că dacă Parlamentul va lucra în timpul eventualei lipse a regelui din ţară, liberalii vor căuta să alcătuiască un bloc al opoziţiei, care să absenteze dela şedinţele Parlamentului.

Averescanii au ripostat însă că atunci se vor aduce în discuţie legile agrare ale d lui Garoflid care interesează în deosebi pe naţional-ţărănişti şi deci aceştia vor fi siliţi să ia parte la discuţie.

Cât costă palmele aplicate lui Kerensohi

New-York 16.-Monarhista rusă Catharina Bari, care a pălmuit pe fostul prim-ministru rus Kerenski, a fost judecata de tribunalul din New-York şi condamnată la 4 şi jum. dolari amendă.

După pronunţarea tribunalului, condamnata a declarat:

— „Fie, că face".

Contra modei „charleston"

Bucureşti 16.—Lupta pe stradă împotriva modei „charleston" continuă. Incă un tânăr îmbrăcat cu pantaloni extrem de largi a fost bătut.

Doi bătăuşi au fost arestaţi şi înaintaţi consiliului de război.

PRINŢUL CAROL

subscrie pentru institutele d-lui Iorga

Bucureşti 16.—D. Pamfil Şeicaru a primit dela prinţul Carol o scrisoare împreună cu 2000 franci francezi, ca contribuţie la subscripţia deschisă de ziarul „Cuvîntul" pentru refacerea institutelor culturale ale d-lui Iorga dela Vălenii de Munte.

In preajma alegerei preşedintelui Cehoslovaciei

Praga 16. — Ieri s'a deschis seziunea de primăvară a parlamentului cehoslovac.

S'a comunicat parlamentarilor că alegerea de preşedinte al republicei va avea loc înainte de 25 Mai (probabil la 24 Mai) de către Cameră şi Senat unite în Adunare Naţională.

D. IORGA DESPRE SITUAŢIA POLITICA

VIZITA LA PRINŢUL CAROL. PARTIDUL IORGHIST VA JUCA UN ROL?

Bucureşti 16.— D. Iorga a sosit azi în Capitală.

Intrebat de ziarişti, d-sa s'a declarat fericit că poate comunica sentimentele cele mai frumoase pentru România pe care le-a constatat în Frauţa, Spania şi Italia.

D-sa a fost primit în audienţă de Mussolini şi de Papa şi a rămas încredinţat că Italia e o ţară de ordine cu un mare viitor în concertul european.

*

D. Iorga a făcut şi câteva declaraţii în chestia politică internă. D-sa a spus că ieşirea d-lui dr. Lupu din partidul naţional-ţărănesc nu este o noutate pentru dânsul. Cât despre înscrierea goldiştilor la aver scani, asta se aseamănă cu o fată mofturoasă care sfârşeşte prin a se căsători.

*

Despre situaţia partidului d-sale, d. Iorga s'a pronunţat astfel:

La bătrâneţe nu vu face un pas de care să roşească şi nu va trece la nimeni. Va conlucra însă cu oamenii care au obraz.

Membrii partidului său trebue să aibă răbdare, căci multe şi în curând vor fi schimbate în ţară. Cine vrea, poate părăsi partidul, dar să se ştie că partidul va avea de jucat un rol.

D. Iorga a comunicat cu anume înţeles, oă la PARIS A VIZITAT PE PRINŢUL CAROL.

*

Cine încasează taxele negustoreşti?

Intre primărie şi Camera de Comerţ.— Primăria revendică taxele de la 1 Ianuar. — Negustorii vor plăti de două ori?

In urma aprobării bugetului municipiului Iaşi, taxa ad-valorem, care se va aplica însă pe greutate, a intrat în vigoare pe ziua de 1 Ianuarie.

*

Această taxă a provocat şi oarecare agitaţie.

Se ştie că la o întrunire dela Camera de Comerţ, s'a hotărât ca fondul refacerei—care se ridică la două milioane—să aparţină în totul Camerei de Comerţ fără a se mai achita cotele cuvenite Primăriei şi Direcţiei Căilor Ferate.

In acest fond de două milioane, a intrat şi suma provenită din încasarea taxei de la 1 Ianuarie încoace.

Ori dela 1 Ianuarie taxele le reclamă primăria.

De aici, ceartă între Camera de Comerţ şi Primărie.

*

Camera de Comerţ susţine că fiind o taxă benevolă plătită de comercianţi şi industriaşi, aceştia sunt în drept de a hotărâ asupra destinaţiei taxei.

Primăria din contra pretinde că taxa i se cuvine, de la 1 Ianuarie, aşa fiind trecută şi aprobată în buget.

*

Intrebat de noi în această chestie d. N. Petrea, primarul municipiului ne-a declarat:

— „Taxa este a primăriei de la 1 Ianuarie încoace.

Depinde acum de negustori modul cum sumele încasate să intre în casieria municipiului.

„Dacă vor să dea Camerei de Comerţ, sumele încasate, nimeni nu-i poate opri. *Dar vor trebui să plătească taxa din nou dela 1 Ianuarie, căci se cuvine Primăriei conform legei*".

*

Zilelele acestea Consiliul Municipal va fi convocat şi se va supune şi chestia acestei taxe.

Rămâne de văzut ce vor face negustorii.

P.

Cantonejii înaintează

Londra 16. — Cantonejii se află la 60 kilometri de Nanking, pe care-l vor ocupa în curând. Prin aceasta, Shangaiul va rămâne complect izolat de trupele de nord.

CHIRIAŞII LA PREŞEDINTELE SENATULUI

Bucureşti 16— O delegaţie de chiriaşi în frunte cu d. dr. Rădulescu s'a prezentat la preşedintele senatului, înmânându-i un memoriu în care se cere modificarea proectului d-lui Cudalbu.

D. gen. Coandă a promis că senatul va aduce modificări judiciare proectului de chirii.

Ilegalitatea existenţei vagoanelor parlamentare

Bucureşti 16.— D. Enăchescu fost deputat şi avocat din Costeşti (Argeş) a fost condamnat la o lună închisoare pentrucă a călătorit într'un vagon parlamentar.

D. Enăchescu a mers cu procesul până la Casaţie. Inalta Curte a casat fără trimetere, pe motiv că vagoanele parlamentare au fost creute prin abuz şi nu prin lege, şi deci nu există delict.

Guvernul german aprobă politica d-lui Stresemann

Berlin 16.—Comisia afacerilor externe a Reichstagului va discuta mâne raportul d-lui Stresemann asupra lucrărilor dela Geneva. Luni d. Stresemann va face un mare expozeu în Reichstag.

*

Ieri s'a întrunit consiliul de miniştri sub preşedinţia d-lui Hindenburg. D. Stresemann a făcut un raport care a fost aprobat în unanimitate.

Balul Ziariştilor

Un comitet de doamne din înalta societate ieşeană împreună cu comisiuni de gazetari, continuă pregătirile în vederea grandiosului bal al „Asociaţiei Ziariştilor care va avea loc în seara zilei de 26 Martie în saloanele Primăriei.

Biletele s'au pus în vânzare şi ieşenii din toate cercurile, s'au grăbit să acorde cel mai larg concurs, pentru cât mai bună reuşită a acestui grandios bal.

Printre alte surprize, s'a pregătit şi un post radiofonic, furnizat de cassa *Nagler et Weiss*

In aceiaş seară fiind commorarea lui Bethowen se vor recepţiona concertele comemorative care vor avea loc în Capitalele Europene.

A revenit iarna la Predeal

Predeal 16.—După două săptămâni de timp frumos, eri a început să ningă şi termometrul a scăzut simţitor.

Tifos exantematic

Bucureşti 16.—Eri s'au declarat două cazuri de tifos exantematic la şcoala de conducătoare de grădini de copii din str. General Berthelot.

Nota sovietică în chestia Basarabiei

Roma 16.— D. Kamenev, ambasadorul Sovietelor, a primit de la Moscova nota-protest a Rusiei în chestia ratificării Basarabiei.

Nota va fi predată azi d-lui Mussolini.

INFORMAŢII

x D. dr. Cazacu şi ratificarea.— La serbarea naţională de Duminică, d. dr. Cazacă, solicitat de d. general Zadig, a vorbit în piaţa Unirei.

Adânc cunoscător al Basarabiei,—însuşi basarabean de origină, distinsul medic a documentat cu vigoare drepturil netăgăduite şi permanente ale noastre asupra Basarabiei,—a accentuat răbdarea poporului român de peste o sută de ani —şi a terminat proslăvind gestul poporului italian.

Populaţia adunată în piaţa Unirii, a ascultat cu evlavie conferinţa şi a aplaudat sgomotos pe conferenţiar.

x D. N. Gheorghiu, ajutor de primar a cerut în şedinţa de aseară a delegaţiei permanente, să i se respecte dreptul de a viza toate ordonanţările de plată, conform misiunei ce i s'a încredinţat la constituirea Consiliului şi a delegaţiei permanente.

Insă o parte din ajutorii de primari evitând răspunsul, au trecut la alte discuţii aşa că la un moment dat d. Gheorghiu a declarat că îşi declină răspunderea în această chestiune.

x In şedinţa de aseară, delegaţia permanentă a aprobat prelungirea contractului de închiriere a localului berăriei „Azuga" pe încă doi ani, cu 180.000 lei chirie anuală.

Contractul în curs este numai cu 155.000 lei şi expiră abia peste un an.

Chiriaşul e d. Ilie Trihub.

x *Apa de Timişeşti e curată* —După analizele sosite la direcţia sanitară, rezultă că apa de băut din localitate este perfect pură—şi că nu mai apar colli-baccili în cerceţarea diferitelor cişmele.

x Membrii „Cercului Ziariştilor profesionişti" sunt rugaţi a se întruni negreşit astă seară la ora 6, la ziarul „Lumea".

x Patriarhia României a confirmat numirea iromonahului Zenovie Roşca, ca suplinitor la parohia Bobeşti (Neamţ).

x IAŞII DE ODINIOARĂ".— In curând seva pune sub tipar, volumul II din „Iaşii de odinioară" de d. Rudolf Suţu. Lucrarea se va tipări pe hârtie semi-velină şi va conţine peste 170 clişee fotografice, reprezentând figurile vechi ale Iaşului nostru.

După multă trudă şi răbdare, d. Suţu a izbutit să găsească aproape toate fotografiile vechi de care are nevoe pentru lucrarea sa, afară de două, trei de a căror urmă nu se mai poate da.

Volumul, de peste 300 pagini va cuprinde şi bucăţi cari n'au fost date publicităţii, precum şi numeroase desemnuri reprezentând tipuri de ale Iaşului de altă dată.

Aşa cum va apare lucrarea, în condiţiuni bune, cu clişeele ce se lucrează acum la zincografia Marvan din Bucureşti, precum şi cu tiparul care va fi bine îngrijit şi pe hârtie superioară, va necesita cheltueli destul de mari. De aceia, d. Suţu roagă pe ieşeni să se înscrie, reţinându'şi de pe acum volumu la toate librăriile din localitate volum care va costa 150 lei.

ECOU

— Prof. Dr. Parhon se va afla în localitate Mercuri 16 şi Joi 17 Martie şi va consulta dimineaţa la spitalul Socola iar d. a. între 3—5 la d. Dr. E. Radu.

România
Tribunalul Jud. Iaşi Secţia 3-a Comercială
Sub Preşedinţia D-lui M. Eşianu Preşedintel
Dl. V. Iorga, Judecător
Şedinţa din 11 Februarie 1927

PROCES-VERBAL No....
TRIBUNALUL

Pe baza Art. 695 şi următori din Cod. Com.

HOTARĂŞTE

Declară în stare de faliment pe Soc. S. Smilovici et O. B. Iţicovici cât şi pe componenţii ei S. Smilovici et O. B. Iţcovici comerciant din Iaşi, str. C. Negri No. 85.

Numeşte Sindic pe D-l Jude Sindic a Tribunalului Iaşi.

Ordonă aplicarea sigiliilor pe întreaga avere a falitilor cu care se deleagă pe Dl. Judecător sindic al Tribunalului Iaşi.

Fixează provizoriu epoca încetării plăţilor la 29 Mai 1925.

Stabileşte termenul de 26 Februarie 1927 până când creditorii sunt obligaţi să prezinte la secretariatul Sindicului declaraţille de creanţele lor.

Fixează termenul de 9 Martie 1927 orele 12 din zi când va proceda la incheerea procesului verbal de verificarea creanţelor lor

Ordonă numitului falit ca până în termen de trei zile să prezinte bilanţul şi registrele sale comerciale.

Această sentinţă se va executa provizoriu.

Se va indeplini dispoziţiunile art. 709, 710 şi 943 din cod. com. şi conform art. 712 cod. comp. se va comunica câte o copie D-lui Prim Procuror şi D-lui Jude. Sindic al Tribunalului.

Cu drept de opoziţie şi apel înlăuntrul termenului prescris de art. 711 din cod. com.

Dată şi pronunţată în şedinţă publică astăzi 11 Februarie 1927.

(ss) M. Eşianu
(ss) V. Iorga
Grefier (ss) A. Bogdan

Cumpăraţi culorile
Jacobus
Pentru vopsit în casă lână, bumbac sau mătase
Reuşita garantată
Dep. gen. Is. Koffler & Co Oituz 5, Bucureşti

Dr. H. Wechsler
Boli interne, Genito-urinare
Sifilis
DIATERMIE
pentru boli urinare, boli de femei, reumatism, nevralgii, migrenă, gută, diabet, boli de stomach etc
Consult: 8-11 a. m. 2-8 p. m.
IAŞI, str. Armeană 4

Ai guturai? Ia Testa!

DOCTOR
L. HEITEL
MAMOŞ
De la clinicile din Berlin, Viena Frankfurt
Boli de femei şi naşteri
Str. Săulescu 2 (alături de Biserica Talparari)
Consultaţiuni 3—6 p. m.
Pentru săraci gratis zilnic.

DOCTOR
ISAC AVRAM
dela clinicile din Pavia, Milano şi Genova
BOLI INTERNE;
SIFILIS, VENERICE
Cons. 8—10, 3—6
Pentru săraci gratis
Bul. Ferdinand (str. Gărei) 11

Ai junghiuri? Ia Testa!

Dr. Albert Ficler
Specializat în clinicele şi spitalele din *Berlin, Leipzig şi Frankfurt a/M.*; în boli de:
Stomac, Intestine şi Ficat
Boli de Nutriţie:
DIABET, (tratament cu *Insulin*) GUTA, ARTERIOSCLEROZA, etc.
ELECTRO-TERAPIE
Cons.: 9—11 si 3—6.
Iaşi, Str. Lăpuşneanu 27

DOCTOR
ZENOBIA VITNER
MAMOŞ
Specializată la Paris
în Boli de Femei, Facerl
Consult. 1—4
Strada Cuza Vodă 9, Iaşi

Dr. Jacques Goldner
Şef de lucrări la Facultatea de Medicină
Boli interne, Boli de copii
Iaşi, — strada Mărzescu 17
cons. 2—4 p. m.

H. GHERNER
avocat
Birou de Notariat
str. Costache Negri 40
Cons. 7½-9 a. m. şi 7-9 p. m.

ȘTIRI DIN ȚARĂ ȘI STRĂINĂTATE

CHIRIAȘII IEȘENI ȘI NOUA LEGE A CHIRIILOR

Acțiunea Ligii Chiriașilor.— Memoriul Consilierilor Curții de Apel.— Actuala lege se va prelungi?

Proectul nouiei legi a chiriilor a provocat după cum era firesc și o vie agitație printre chiriașii ieșeni.

D. Justin Adace, președintele Ligei Chiriașilor din Iași, vorbind la o întrunire negustorească, a amintit de situația grea ce se pregătește chiriașilor și a arătat necesitatea unei acțiuni urgente pentru a preîntâmpina această stare.

In acest scop se va convoca o consfătuire pentru pregătirea unui mare meeting.

După cât se pare chiriașii ieșeni vor trimite și o delegație la București, spre a lua contact cu fruntașii Ligii Chiriașilor din Capitală, pentru a se aviza la măsuri cât mai grabnice.

*

Aseară a plecat la București, d. consilier de curte Trandafirescu,—care după cum am anunțat ieri, a fost delegat de consilierii Curții de Apel spre a atrage atenția Ministrului de Justiție că, față de proectul nouei legi, toți consilierii fiind chiriași sunt expuși să rămână pe drumuri.

*

Totodată în conferința de ieri după amiază, consilierii Curții de Apel au întocmit un amănunțit memoriu, cuprinzând toate doleanțele chiriașilor cu privire la noul proect de lege.

In memoriu se insistă în special asupra cotelor enorme ale chiriilor viitoare și de excepțiunea de evacuare care de fapt dă drept proprietarilor ca sub cel mai mic pretext să-ș evacueze chiriașii.

*

O discuție deosebită s'a produs și între unii din parlamentarii ieșeni cu privire la noul proect de lege.

După cât se afirmă din cercurile parlamentare, în caz că nu va mai fi timp, se va vota o lege cu un articol unic, prin care actuala lege se prelungește cu un an.

In cazul însă când sezîunea parlamentului nu se va închide mai curând după cum era vorba prin plecarea Suveranului proectul de lege întocmit de d. ministru Cudalbu va fi depus pe biurourile Camerei și Senatului.

l. p.

STAREA SUVERANULUI ȘI CHESTIA CĂLĂTORIEI IN STRĂINĂTATE

Unele ziare anunță:

La plecarea din țară a doctorului belgian Sluys, d-sa a recomandat, cum am anunțat de pe atunci, că după trecerea de două-trei săptămâni, medicii permanenți ai regelui, în primul rând d-nii prof. Gerota și dr. Severeanu vor decide dacă mai e nevoe sau nu de o nouă serie de aplicațiuni de radiu.

Zilele acestea, medicii vor constata efectele tratamentului cu radiu și vor de ide dacă este cazul de a face noui aplicațiuni, conform acelor recomandații. In cazul afirmativ, plecarea Regelui in străinătate va mai întârzia câteva zile, In caz negativ plecarea va avea loc, în termen mul mai scurt.

Pe de altă parte însă, in unele cercuri politice se vorbește de **probabila abandonare a planului călătoriei Suveranilor în Italia.**

Din Roman

Roman.— *Furt.*— Băetanul Gh. Puiu proprietarul chioșcului cu acadele situat în ograda liceului, a reclamat poliției că îi lipsesc mai multe lucruri.

Avansare. — D. Gavrilescu președintele tribunalului local, a fost înaintat ca consilier de curte și permutat la Sibiu.

Comerciale.— Camera de comerț din localitate își va deschide în curând un birou de informații comerciale.

Lazăr

Lucrările parlamentului

15 Martie

CAMERA

D. P. P. Negulescu, cetește telegrama de răspuns a Camerei italiene la telegrama omagială a Camerei române.

D. *Gh. Pop* (maj.) propune ridicarea unui monument la Chișinău d-lui Mussolini.

D. *I. Lapedatu* ministru de finanțe, depune un proect de lege pentru ratificarea unor convenții cu diferite societăți străine.

D. *ing. M. P. Florescu* (cuzist) interpelează în chestia contrabandelor de mătase comise de comercianții Zukerman, Gris, Goldenberg și Șmilovici.

Se continuă discuția generală asupra proectului pentru înființarea camerelor de muncă.

D. D. R. Ioanițescu, recunoaște că actualul proect e un pas înainte în legislația muncitorească, însă cu excluderea sistemului paritar. Este de părere că autonomia Camerelor de muncă ar trebui să reiasă mai pronunțat din acest proect.

*

SENATUL

D. Iorgala, în urma explicațiilor date de d. gen. Văleanu, își retrage interpelarea asupra zonelor libere din porturile românești.

D. Budișteanu citește două rapoarte în chestia ridicării imunității parlamentare a deputatului ungur Barabas Bella. Se aprobă ridicarea imunității cu 88 voturi contra 5, pentru faptul că d. Barabas a publicat un articol atâtător într'un ziar din Brașov.

Se votează legea de înființare a unui spital pentru copii de către Casa muncei c. f. r.

D-na Zizi Lambrino

în proces cu șoferul ei

Din Paris se anunță că doamna Zizi Lambrino a licențiat din serviciu pe șoferul ei Grigore Ștefănescu și pe nevasta acestuia.

Șoferul a dat în judecată pe d-na Lambrino pentru loviri și injurii. Pentru același motiv a dat în judecată pe d. Alexandru Rusu, vărul d-nei Lambrino.

In fața judecătorului de instrucție, asistată de avocatul Albert Salmon, d-na Zizi Lambrino a declarat că acuzațiile ce i se aduc sunt complect neîntemeiate.

Saloanele Primăriei	Sâmbătă 26 Martie

MARELE BAL
al „Asociației Ziariștilor"

Surprize Neașteptate	Concert Radio

INFORMAȚII

x **Un nou fir telefonic București-Iași.**— *Inspectoratul poștal din localitate, a început de ieri pregătirile pentru întinderea a două noi fire telefonice.*

Primul fir va fi între București-Iași, prin Bârlad-Vaslui, iar al doilea între Cernăuți București prin Pașcani.

Firele vor fi exclusive ale orașelor între care au fost întinse.

Ele vor fi de bronz și vor avea 4 m. m. grosime.

Lucrările vor începe la 1 Aprilie din mai multe părți, de către echipele poștei.

Până în 2 luni, firele vor fi date în circulație.

Piața Valutară

Leul la Paris a cotat ieri 15,45 ; la Zurich 3.16.

Devizele în Capitală au notat : Francul francez 6,70 ; belga belgiană 23,85 ; francul elvețian 33 ; lira engleză 831 ; dolarul 170,25; lira italiană 7,80, coroana cehă 5,04 ; Rentenmark 40, 40.

x Duminecă 27 Martie va avea loc la Vaslui congresul județean al organizației Național țărănești respective.

Vor urma congresele din Chișinău Cernăuți, Iași și Cluj.

Ele vor fi prezidate de d. Iuliu Maniu.

x Din Dorohoi se desminte știrea că patru indivizi suspecți ar fi fost surprinși de santinele în apropierea depozitului de muniții din acel oraș.

x D-na Elena Popovici, asistentă cu titlul provizoriu, la laboratorul de botanică de pe lângă facultatea de științe din Iași, a fost confirmată cu titlul definitiv în aceiaș post.

x Tribunalul secția III, a declarat eri în faliment pe cârciumarul C. Pascariu din Bivolari și a acordat termen cârciumăresei Sofia Onișor str. Albinet și firmei Polingher str. Ștefan cel Mare 10.

x La Consiliul de război a început eri procesul d-lui ad-tor Locot. Ropojanu Ioan, fost casier al Reg. 29 inf. Dorohoi, acuzat de falș în acte militare și sustragere de bani.

Consiliul este prezidat de d. col. Naum, căp. Rudeanu comisar regal, iar apărarea este compusă din d-nii P. Pogonat, Rang și Haer.

x *Concert la 2 piane* dat de d-nii Radu Constantinescu și Paul Jellescu, va avea loc în seara de 3 Aprilie 1927 în sala Conservatorului de muzică.

Pe program Max, Reger, Mozart, Maurice Rovel, Schumann.

Biletele la Agenția Teatrală Brașcu.

x REORGANIZAREA POMPIERILOR IEȘENE.— D. căpitan Jean Anghelescu, comandantul companiei de pompieri, a convocat pentru zilele acestea comisiunea pentru loteria în folosul reorganizării pompierilor.

Comisiunea este formată din d-nii N. Petrea, primarul orașului, I. Axinte, prefectul județului, prim procuror Cațichi, din partea magistraturei.

*

In cursul lunei viitoare, se vor pune în vânzare biletele pentru loteria pompierilor.

Nu rămâne cetățenilor decât să acorde cel mai larg concurs acestei loterii, că astfel contribue la o operă de salvare a avutului cetățenesc.

x *Epitropia Bisericei Sf. Ștefan din Iași* aduce la cunoștința celor interesați că în ziua de 2 April ora 10 dimineață se va ține licitație publică pentru arendarea terenului din str. Brândușa, no. 52 Iași (proprietatea Bisericii Sf. Ștefan) în întindere de aproximativ 2 hectare, cuprinzând fânaț și pomi roditori.

Licitația va avea loc în cancelaria parohiei din str. Albinet 38, iar garanția va fi de 500 lei în numerar.

Orice informații se pot lua zilnic de la parohul respectiv.

x Doamnele și domnii membri ai societății „Crucea Roșie" filiala Iași, sunt cu insistență rugați a se întruni Vineri 18 Martie ora 5 la sediul filialei Toma Cozma 5 în adunarea generală.

Fiind a doua convocare ședința se va ține cu orce număr de membrii.

La ordinea zilei darea de samă anuală, situația financiară pe anul 1926 etc.

BANCA NEAMULUI
Societate Anonimă
Capital statutar 5.000.000 Lei
Prima emisiune 3.000.000 Lei

Convocare

Domnii acționari ai Băncei Neamului S. A. din Iași strada Tatarași 3, sunt convocați în adunare generală ordinară, și extraordinară Duminică 27 Martie 1927 ora 9 în localul Băncei.

Ordinea de zi a adunării generale ordinare :

1) Darea de seamă a Consiliului de Administrație și raportul Cenzorilor asupra operațiunilor pe anul 1926.

2) Aprobarea bilanțului, a contului de Profit și Pierdere și descarcarea Consiliului de gestiunea sa.

3) Alegerea a 3 Cenzori și 3 Supleanți, cei eșiți putând fi realeși,

Ordinea de zi pentru adunarea generală extraordinară.

1) Modificarea art. 35 din statute în sensul: . . . , iar cei ce posedă peste 100 acțiuni, pentru prisos, au un vot pentru pentru fiecare 10 acțiuni.

Adunarea generală extraordinară va avea loc imediat după epuizarea ordinei de zi a adunării ordinare.

Conform art. 36 din statute, acționarii nu pot fi reprezentați la adunarea generală de cât prin alți acționari cu drept de vot, având dreptul fiecare acționar numai la o procură: minorii și incapabilii prin reprezentanții lor legali, dacă îndeplinesc condițiunile de mai sus ; Societățile, persoane juridice prin mandatarii lor, chiar dacă nu sunt acționari. Procurile trebuesc depuse cu trei zile înainte la biuroul băncei. Inscrierile pentru adunarea generală ordinară sunt valabile și pentru cea extraordinară ; asemenea și procurile.

Dacă la data hotărâtă nu se întrunește numărul de acționari care să reprezinte jumătate din capitalul social, adunarea generalăordinară se va ține la 3 Aprilie a. c., oricare ar fi numărul acționarilor prezenți, fără altă convocare.

Consiliul de Administrație

Primăria Municipiului Iași
Serviciul de Constatare și Control

In vederea recensământului ce urmează a se face în curând, rugăm pe D-nii funcționari publici de a scoate de la instituțiunile de unde fac parte, Certificate sau dovezi, semnate de șefii de serviciu, de salarul ce-l primesc lunar. Restul de contribuabili cari nu sunt funcționari, de a scoate chitanțe sau adeverințe dela Stat, la cât este impus anual.

Toate acestea împreună cu Contractele de închiriere etc. le va avea în tot momentul la domiciliu pentru ca atunci când va sosi Comisiunea să poată face impunerea exactă și a nu aduce nemulțumiri.

p. Primar (ss) *N. Gheorghiu*
Șef Controlor.
(ss) Th. P. Georgescu

De când se pregătește războiul european

(Continuarea din pag. I-a)

valerie) la extrema stângă a armatelor austro-ungare care trebuiau să înainteze prin Galiția și să invadeze provinciile poloneze ale Rusiei. Era o operație la fel cu acea pe care a făcut-o corpul landsturmului austriac în războiul european. Dar în 1888 ar fi fost făcută pe o scară mult mai vastă, căci ar fi luat parte o întreagă armată comandată de regele Albert de Saxa și compusă din saxoni, bavarezi și din două corpuri austro-ungare.

„Au fost zile foarte agitate și lucrul merse repede și bine. Înțelegerea era perfectă între reprezentanții celor trei mari state majore. Germanii au dat atunci material rulant și au refăcut căile ferate austriace. Reprezentanții Italiei au cerut insistent ca trupele și materialul lor să fie transportate în bloc, în trenuri închise, prin Tirol, și își declinară oferta austriacă de a le pregăti, în împrejurimile Innsbrukului, o zi de repaus".

Totuși proectele elaborate la Viena, n'au fost sancționate prin decizii definitive. Generalul Auffenberg explică, că această „uereușită" s'a datorit bătrâneței împăratului Wilhelm I, și boalei incurabile a prințului moștenitor Frederic. Cu multă melancolie, generalul trage concluzia că „multe lucruri s'ar fi petrecut altfel și mult mai bine, fără îndoială, dacă destinul n'ar fi condamnat proectele de bun augur să devie simple petice de hârtie".

Indrăzneața spargere

de la Inspectoratul școlar din localitate

Un furt îndrăzneț s'a comis la Inspectoratul școlar din localitate.

Un necunoscut spărgând un geam al școalei „Elena Doamna" din strada Muzelor, a pătruns în localul Inspectoratului școlar.

Hoțul a spart apoi ușa biroului d-lui Papacostea și prin forțarea unui saltar al Inspectorului școlar a furat o mare sumă de bani.

Sunt bănueli, pe un fost servitor care a fost pus în urmărire.

Comunicatul direcției

partidului poporului

Oficiosul guvernului publică următorul comunicat :

„Comitetul de direcție a Partidului Poporului s'a întrunit eri, sub președinția d-lui gen. Al. Averescu, hotărând trimiterea în fața comisiei de disciplină a unui membru care s'a abătut de la disciplina de partid.

„In acelaș timp, comitetul de direcție a împuternicit pe d. general Averescu, ca, în cazuri similare să aplice d-sa aceste măsuri urmând ca ulterior să fie ratificate".

x Școala Normală „Vasile Lupu" va comemora Duminecă 27 Martie Unirea Basarabiei cu patria Mumă—printr'o serbare solemnă.

PARASIREA COPIILOR

(Continuare din pag. I-a)

două aspecte : unul *fizic*, altul *moral*.

Pe copiii părăsiți *fizicește*, societatea îi ia în grija și sub ocrotirea ei ; dar de copiii *moralmente părăsiți*—cari formează legiune—societatea se îngrijește foarte puțin, ca să nu zicem : „de loc".

Și situația acestora impune societății obligațiuni cu atât mai grave, mai urgente și mai austere cu cât, este banal a o mai releva, copiii din categoria asta sunt—în mod invariabil—descendenții, ori a unor degenerați, ori a unor alcoolici, ori ai vagabonzilor și ai marei mulțimi de muncitori cu ziua, cari pleacă dimineața de acasă spre a nu reveni decât noaptea târziu, în care timp copiii, singuri de capul lor, fără nicio îngrijire, goi și hămesiți—căci de vreo educație nu poate fi nici vorbă! — devin, fatalmente răi, prin contactul cu drojdiă poșidiculul năvărit, care forfotește prin mahalalele periferice ale orașelor.

*

Pentru remediarea, dacă nu pentru vindecarea radicală a acestei cangrene sociale, tot Anglia a fost cea dintâiu țară care a luat inițiativa, iar rezultatele pe cari le-a obținut au fost cât se poate de îmbucurătoare.

Franța, Belgia și Elveția — mai ales Geneva — au imitat apoi exemplul Angliei.

Anglia a înființat școale industriale pentru copiii părăsiți, alte școale pentru micii scelerați — vagabonzi — predispuși spre crimă — aleși de medici specialiști dintre copiii orfani și însfârșit, alte școale în cari li se pun la dispoziție acestor copii părăsiți mijloace de studii mai întinse.

Anual, toate aceste institute sunt populate de un număr de 240,000 copii părăsiți, ceeace constituie — fie zis în treacăt — un contrast izbitor, față cu numărul copiilor părăsiți de prin țările în cari acest mijloc de preservare socială în potriva criminalității se practică pe o scară restrânsă.

Apoi, tot în Anglia — țara inițiativei private *„per excellentiam"* — numărul institutelor de categoria aceasta a fost sporit cu altele *„motu proprio"* chiar de anumite persoane izolate, în afară de colectivități particulare. Nu vom cita decât un singur institut de acestea, înființat de un distins medic englez, profesor la o școală de orfani :

Medicul acesta, în seara uneia din zilele când își terminase lecția, ca profesor, observă că dintre toți copiii, gata de plecare, unul singur, strecurându-se, se ascunsese sub o bancă. Intrigat, medicul întrebă pe micul orfan, de ce nu se duce acasă ? Copilul atunci, tremurând și plângând, spune că el „nu este găzduit într'o familie, ca cei mai mulți dintre colegii săi ; că n'are unde dormi și rugă pe medic să'l lase să doarmă acolo, căci poliția îl va închide de'l va găsi rătăcind noaptea pe stradă". El mai mărturisește că într'o casă pustie dintr'o stradă depărtată dorm în fiecare noapte vreo 15 copii orfani și fără nici un ajutor...

In temeiul acestor destăinuiri, pecari le-a găsit adevărate, bunul medic n'a stat mult pe gânduri și a înființat un institut al său propriu, în care curând a internat 8000 copii anual, izbutind ca în curs de vreo 10—12 ani, să asigure viitorul la peste 100,000 copii orfani sau părăsiți, dând și patriei sale tot atâția cetățeni utili...

Fericită țara în care asemenea splendori de suflete, asemenea mărinimii se găsesc întrupate în cetățeni, cari, slujindu-și patria, onorează umanitatea !..

Iată ce fac pe aiurea oamenii culți și înstăriți, adevărații patrioți ; cu cât altruizm, generozitate și uitare de sine—chiar când nu sunt prea bogați—își pun averile în serviciul concetățenilor lor !...

Din nenorocire, în foarte multe țări, copiii părăsiți moralmente nu găsesc asemenea sprijin, din partea societății. Adăpostul închisorilor este aproape singurul remediu cu care se vine în ajutorul acestor copii nenorociți, căci dela egoizmul și indiferența societății ei n'au nimic de așteptat ; egoizm și indiferență cu atât mai blamabile cu cât sunt mai inconștiente și mai spre paguba și primejdia societății însăși.

Căci, dacă nu din altruizm și din filantropie, dar cel puțin pentru propriul interes, pentru interesul superior și bine înțeles al conservării sale, societatea modernă ar trebui să iasă din condamnabila și aproape universala ei inerție...

Astă inerție socială favorizează și dezvoltă o latură cu caracter foarte periculos al criminalității : *precocitatea,* care se manifestă la delicvenți nevrâstnici, de care societatea ar trebui să se ferească, ca de foc, de oarece în ei fermentează în chip activ microbii crimelor celor mai abjecte și mai diabolice.

Spre a obvia acestor triste neajunsuri, în multe din țările culte din Apus, s'au înființat *societăți* zise *de patronaj.*

In Statele-Unite, ființează pe alocurea niște institute în cari se studiază caracterul copiilor părăsiți.

In Franța și Belgia — afară de societățile de patronaj — se mai practică și „plasarea" copiilor orfani în familiile onorabile lipsite de copii, ceeace împuținează într'o proporție oarecare numărul copiilor fără sprijin.

BIBLIOTECA UNIVERSITĂȚII
Biblioteca Universității Loco

ANUL XXIII No. 5 — 3 LEI EXEMPLARUL — VINERI 18 MARTIE 1927

ABONAMENTE
Lei 1000 pe un an
„ 500 „ 6 luni
„ 300 „ 3 luni

OPINIA

ZIAR POLITIC COTIDIAN

ANUNCIURI
se primesc la toate Agențiile de Publicitate și la Administrația ziarului Iași—Str. Gh. Mârzescu 17

Negustorii și fondul refacerei

Iată bieții comercianți, care dă ce au plătit d-lui Cerchez 2 luni jumătate o taxă benevolă pe mărfurile intrate în Iași, amenințați să plătească pe acelaș timp încă odată taxa, Primăriei Iași.

Merită plânși acești comercianți? De fel. De plâns au fost și sunt cetățenii clienții acestor comercianți. Plă irea taxelor nu numai că nu implică nici un eroism din partea comercianț lor, dar nici macar vr'o jertfă, căci toate aceste taxe sunt socotite în costul mărfei și deci plătită de consumatori, victimele perpetue ale scumpirei vieței.

Dacă comercianții vor plăti a doua oară taxele, chiar dacă nu le vor încasa în total la vânzările viitoare, vina este numai a lor, cari nu-și controlează alegii nici pe cei de la Camera de comerț, nici pe cei de la Sfatul Negustoresc, iar mulți din acești aleși fac negustorie din toate, până și din însărcinarea lor.

Comercianții și-au plătit luxul de a avea două rânduri de reprezentanți: unii la Camera de comerț, alții la Sfatul Negustoresc. Că ăva vreme lupta a fost mare între aceste două tabere de reprezentanți pe tema cinstei și a devotamentului către interesele generale. Ne temeam un moment să nu ajungă la suprimare de vieți, pentru apărarea fondului refacerei, a căruia chee o avea d. Cerchez. Luptătorii s'au domesticit de o dată, cei dela Sfat s'au făcut o apă cu cei dela Cameră, s'au strâns uniți în jurul fondului refacerei, întărind pe d. Cerchez ca deținătorul ch ei acestui fond.

De ce somitățile de la Sfat au fuzionat cu mediocritățile Camerei? Pentru că Sfatul n'are de cât un buget mic și acela secret, pe când Camera are un buget mare, care pentru 1927 a fost îndoit cu sprijinul celor de la Sfat—bine înțeles pe socoteala masei comercianților—și s'a împărțit cea mai mare parte între cele două tabere.

Tot cu sprijinul celor de la Sfat, d. Cerchez a transformat fondul refacerei într'o anexă a bugetului Camerei, într'un capital extraordinar al bugetului care poate fi cheltuit în afară de or ce control superior.

Un adevărat sac de grăunțe la dispoziția celor două tabere în plus refacerea virginității d-lui Cerchez deținătorul fondului refacerei.

Bine a făcut d. Petrea cu consiliul comunal, că a rezistat fulgerelor și trăsnetelor d-lui Cerchez și a luat fondul refacerei la Primărie, transformând taxele benevole în taxe obligatorii. Vom avea la Primărie mai multă jenă la cheltuirea acestor taxe, și mai mult control.

Fondul de refacere cu destinarea lui specială, era o fericită creație, dar nenorocitul nostru oraș a avut mare decepție pentru că nu există educație și disciplină economică nici la Cameră, nici la Sfat. Mă tem că nu ne vom întoarce măcar la epoca lui Ghiță Șerban la Camera de Comerț, căci d. I. Botez ne face impresia că și-a depus armele.

A. A. BADAREU

ASPECTE

„MIȘCAREA" ȘI LICHELISMUL

Crescuți și educați la școala de adulți a intrigăriilor politice, cei de la „Mișcarea" printr'o notiță—pe care o socot ei spirituală—au încercat eri o manevră ticăloasă. Folosind un fragment din articolul nostru „Licheaua", încadrat de câteva cuvinte fără sens, au crezut că pot tulbura prietenia care leagă pe redactorii „Opiniei", creind o confuzie și răzbunându-se tardiv pentru aprecierile făcute activității lui Victor Iamandi.

Cei dela „Mișcarea" nu vor pricepe niciodată ce înseamnă colegialitate redacțională; adunați în anticamera clubului liberal prin voia și grația șefului, ei n'au comun decât blidul de linte în jurul căruia își arată colții de câte ori unul se întrece cu pofta. Gata să-și tulbure somnolența și inactivitatea cerebrală pentru a sluji o coterie sau alta care, prin jocul întâmplării, devine stăpână pe ciolanul bugetar, cei dela „Miscarea" cred că și aiurea amiciția gazetărești se bazează pe aceleași „principi." de cari se călăuzesc ei.

„Opinia" e o tribună liberă unde pot activa în deplină independență colaboratorii ei cari n'au decât un scop: binele obștesc. In coloanele noastre își află locul, nestingheriți de nimeni și de nimic, oameni cari — servind diverselor credințe politice—s'au găsit pe terenul comun aspirațiilor sincer democratice și luptă pentru înfăptuirea lor cu un entuziasm de cari nu se vor dovedi capabili niciodată trăgătorii de sfori și păpușile agațate de capătul lor...

Articolul nostru „Licheaua" a avut un obiectiv determinat și, oricât de nesimțitoare sânt lichelele în genere, cea vizată de noi și-a simțit obrazul de toval pălmuit; nu ne-am închipuit însă, că am încadrat în coloana noastră—mărturisim, involuntar—și pe cei dela „Mișcarea", lărgind astfel sfera pe care ne-am propus-o la început.

Pentrucă lichelism este și ceeace au încercat cei dela „Mișcarea" cu notița de eri: intriga e una din armele licheilor, întrebuințată atunci când adularea nu mai poate folosi; licheaua, care n'a cunoscut niciodată farmecul unei prietenii, fatal devine invidioasă și dușmană amiciției în genere. Menținându-se întotdeauna parazitar, în mod normal licheaua va încerca să corupă și să distrugă ceeace trăește prin sine-însuși.

Manopera „Mișcării" nu va reuși. Noi cari luptăm împotriva bizantinizmului brătienist, vom rămâne la postul nostru care niciodată nu se va confunda cu „posturile" bugetare și extrabugetare ale celor dela „Mișcarea" și vom continua—în armonia creată de independența spiritului nostru—să însemnăm în viața politică și culturală a lașilor altceva decât niște bieți culegători de manifeste electorale.

Acestea însă nu pot fi pe înțelesul celor din anticamera clubului liberal cari au, în privința camaraderiei, concepția învățată la școala de adulți a intrigăriilor politice.

Se cuvine însă să mulțămim lichelei noastre, că ne-a dat prilejul de a cunoaște unde putem găsi—pentru studiu—câteva exemplare identice cu dânsa.

G. SPINA

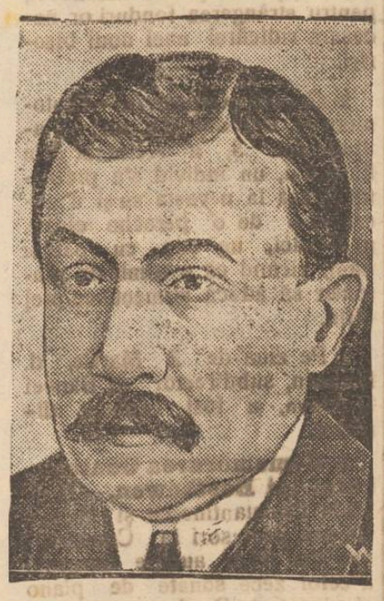

D. Painlevé ministrul de război al Franței a fost ieri victima unui accident de automobil la Paris. Voind să se urce într'o mașină, a căzut jos și a fost rănit la picioare.
Rănitul va trebui să stea în pat câtva timp.

Din toată lumea

Expoziția artelor decorative.—Expoziția europeană a artelor decorative. care n'a mai avut loc de douăzeci de ani, a fost inaugurată săptămâna trecută la Leipzig și va dura până 15 August. Mai multe state europene sunt reprezentate, în special Franța, Belgia și Anglia.

*

Primăvăra la Paris.— La Paris, primăvara a venit de al binelea. In oraș și împrejurimi au început să înverzească castanii. Numai de nu s'ar uita și acolo iarna peste umăr....

*

Greutatea pământului.— După trei ani de studii, D-rul Paul Neyl, savantul dela Biroul de Măsuri din Statele-Unite a calculat greutatea pământului.
Rezultatul e acesta: șase sextilioane de tone. Dacă nu credeți, cântăriți și dumneavoastră...

*

O copilă vrednică.— La Verin (Franța) a fost decorată cu medalia salvării, o fetiță de 12 ani Colette Bloch care a salvat dela înec un om, în râul Sarre. Curagioasa copilă a mai primit o diplomă, o medalie de argint și un ceas de aur, dela Fundația Carnegie, pentru fapta ei îndrăzneață.

*

Regele Angliei și-a schimbat titlurile.—In urma ultimei conferințe a domiionurilor engleze, camera comunelor a hotărât următoarele schimbări în titulaturile de stat:
Regele se va numi: „George V, prin grația lui Dumnezeu, rege al Marei Britanii, Irlandei și Dominionurilor de peste mare, apărător al credinței, împărat al Indiei".
Parlamentul britanic devine: „parlamentul Regatului-Unit al Marei Britanii și al Irlandei de nord".

*

Un doliu în lumea științifică.—Zilele acestea a murit la Paris vestitul om de știință Daniel Berthelot. El cade victimă gripei care l-a răpus subit. E fiul ilustrului chimist Marcel Berthelot (al cărui centenar se va serba anul acesta), și a fost un vrednic urmaș al tatălui său.

*

Moralitatea actorilor de cinema.—In urma scandalurilor cu răsunet, în care eroii au fost mai mulți artiști, s'a hotărât să se insereze de acum înainte o clauză de moralitate în toate contractele dintre producătorii de filme și actori. Aceștia vor trebui „să se poarte frumos", sau să renunțe la ecran.
Unul din principalii producători americani de filme a declarat în această privință: „Viața particulară a artiștilor nu-i privește de cât pe ei, dar dacă provoacă scandaluri publice de natură a influenței în rău succesele filmelor, ei vor fi imediat concediați".

Actualități politice

Liberalii și Constituționalismul

La clubul liberal din Craiova, d. Vintilă Brătianu a declarat: „Noi putem veni oricând la putere"...

Ca să facă asemenea afirmație categorică, d. Vintilă Brătianu ar trebui să fie sigur de concursul a doi factori esențiali în regimul nostru monarhic-constituțional: Regele și națiunea.

In ce privește al doilea factor, pe ce se poate sprijini d. V. Brătianu cu partidul său, ca să creadă că or când națiunea e gata să îmbrățișeze un guvern liberal? In alegerile generale (destul de recente) corpul electoral a arătat mult mai mare preferință pentru național-țărăniști care și au ales de vre-o șapte ori mai mulți reprezintanți decît și-au putut alege liberalii. Și dacă ar fi să socotim că guvernul averescan este uzat de pe acuma și că va trebui curând să se retragă, indicația națiunei ar fi că succesiunea puterei revine național-țărăniștilor.

Alte indicațiuni din alegeri parțiale, în ultimul an de zile, n'au venit în sprijinul partidului liberal.

Dealtfel, la aceiași adunare din Craiova, d. Vintilă Brătianu a repetat pentru a suta oară că liberalii au părăsit puterea pentrucă nu erau înțeleși de public și că au simțit nevoia să facă „educația" votului universal. Or, partidul liberal n'a întreprins nimic deosebit ca să desăvârșească această „educație" și nici nu era suficient răstimpul de un an.

De ce, dar, crede d. V. Brătianu că partidul său poate veni „or când" la putere, dacă ar avea poftă?

*

In ce privește primul factor, de ce d. Vintilă Brătianu se arată un cunoscător atât de precis, aproape un depozitar al sentimentelor și voinței Regelui? Suveranul se poate decide după momente și împrejurări, prin esența lor variabilă.

Și dacă cumva d. V. Brătianu crede că poate compta cu siguranță pe hotărârile viitoare ale Regelui, de ce divulgă faptul?

De ce descopere Coroana?

Un sentiment elementar de delicateță ar trebui să-l oblige la tăcere.

Dar să nu ne înșelăm cu vorbele.

Sunt precedente care mărturisesc că d. V. Brătianu are temeiuri puternice de a vorbi cum a vorbit, fără a se îngrijora de prerogativele regale și de precumpănirea lor absolută în chestia schimbărilor de regim.

Totuși, d. Brătianu ar trebui să fie mai discret, arătând un respect cel puțin de formă, pentru sistemul nostru constituțional. Căci prin sinceritatea d-sale brutală, compromite cu desăvârșire constituționalismul!

X.

Dr. Richard von Kühlmann fost ministru de externe al Germaniei în 1917, care a jucat un rol important în tratarea păcei de la Brest-Litowsk și de la București,—se află pe moarte în urma accidentului de automobil suferit la Berlin.

ENESCU ȘI FESTIVALUL CAUDELLA

Recunoștiința la poporul nostru nu prea există. Chiar noțiunea ei a fost împrumutată de la franțuzescul „reconaissance". Așa spunea cc. *Costică Romanescu* pe care l-am întâlnit în compania maestrului Enescu.

*

In vremea în care *Caudella* tăcea bolnav, fără mijloacele necesare pentru căutare, o mână de entuziaști ai momentului, au lansat o listă de subscripție și-au căpătat ceva pentru acel vestit „fond Caudella". A trecut câtva timp și Caudella s'a dus; și odată cu el s'au dus și banii fondului cheltuiți cu cântarea sănătății pe care maestrul n'a mai recăpătat-o. Familia, de care totdeauna se îngrijia întrebând-o: *„Ce aveți să faceți voi, când nu voiu mai fi eu?!"*, a rămas făr'de nici un sprijin.

Nimeni din cei cari au fost hrăniți și îmbrăcați, în sărăcia și tinerețea lor, de fostul maestru, și au ajuns de ocupă azi înalte funcții în stat și situații de seamă în barouri, n'a mai trecut pe la modesta casă din „Nicolae Gane", să vadă ce face familia fostului lor sprijinitor. Nici o recunoștință pentru acela care în viață fiind, a făcut atâta pentru înălțarea muzicală a țării, crezând—în naivitatea lui,—că după moarte i se vor ridica statui.

Caudella care până la vârsta de 82 de ani, continua să dea lecții, (fiindcă pensia de două mii și câte-va sute de lei pe lună nu puteau să-i ajungă) umblând pe ploi și lapoviță pentru o miminimă retribuție pe ora de muzică; n'a putut să-și puie măcar la adăpost, de nevoile vieții, pe cei ce i-au iubit mai mult.

Pe sine nu se cruță de loc. Dacă se întâmpla să fie vremea rea și-l întrebai cum de a venit pe așa vreme la lecții, îți răspundea:

— *„Nu-i nimic. Il păcat să lești un câine afară, dar un biet profesor trebuie să-și facă datoria".*

Cât de dureros sună aceste cuvinte când te gândești la ceiace a fost Caudella și la ceiace ar fi putut acumula, dacă n'ar fi fost un idealist.

El a fost acela care ni l-a dăruit pe Enescu. De multe ori îmi povestea cum maestrul și

(Continuarea în pag. IV-a)

Dezarmarea navală...

...o speranță zadarnică

Anglia, Statele-Unite și Japonia se vor întruni în conferință, pentru a discuta limitarea înarmărilor navale. Dar sunt toate semnele că nu se va ajunge la un rezultat pozitiv; dimpotrivă...

Mai întâi, ar fi greu ca cele trei state să consimtă la o limitare, câtă vreme Italia și Franța și-au refnzat adeziunea, arătând că ele au interes să-și sporească flota.

Apoi, amiralitatea engleză a anunțat că admite limitarea înarmărilor, dar cu condiția ca Anglia să-și păstreze supremația absolută pe apă! Și tocmai la aceasta nu se vor angaja nici Statele-Unite, nici Japonia.

Mai trebue ținut socoteală de declarația preș dintelui Coolidge (relatată de New-York Herald) că dacă conferința navală nu dă rezultate satisfăcătoare, atunci Statele-Unite vor cheltui cât de mult, pentru a-și construi cea mai mare flotă din lume.

Și în loc de dezarmare navală, ne vom pomeni cu o teribilă goană după înarmări...

CRONICA DRAMATICĂ

de WRATISLAVIUS

Teatrul Național: MANEVRELE DE TOAMNA

(localizare de P. GUSTI)

Reluarea vechei localizări *„Manevrele de toamnă"* ne reîmprospătează în amintire un fapt petrecut nu de mult pe scena Teatrului Național din București.

Localizatorul acestei farse este *Paul Gusti*, cunoscut multor generațiuni atât din reușitele localizări jucate pe toate scenele românești (între altele și *„Extemporalul"*) cât și din îndelungata sa carieră teatrală. De peste *50 de ani* își exercită cu deosebită pricepere rolul de Director de scenă al primului teatru din Capitală — Teatrul Național.

Acum vre-o lună a putut serba jubileul de o jumătate de veac de activitate. Acesta este evenimentul ce ne-a revenit acum în memorie. Pentru că, cu prilejul acestei serbătoriri, s'a petrecut ceva cu totul... curios. Din insistențele nu știu cui, a avut loc în acea seară premiera ultimei lucrări a domnului Caton Teodorian, intitulată *„Greșala lui Dumnezeu"*; după spusele celor care au aziștat (Y compris toți cronicarii Capitalei) cea mai nereușită lucrare ce s'a înregistrat vre-o dată în analele teatrului. A fost o cădere nespus de jalnică, cu tot efortul supraomenesc al interpreților și cu toată buna dispoziție a publicului care, în mare număr, venise să felicite pe valorosul stâlp al teatrului Național de cinci decenii devotat cu trup și suflet pentru propășirea instituției.

De ce am dezgropat această amintire neplăcută? Pentrucă cetind cele ce s'au petrecut acolo ne-am pus întrebarea: Oare n'ar fi fost mult mai logic, ba mai corect, să se fi reprezentat în seara serbătoririi lui *Paul Gusti* una din lucrările localizate de dânsul și care se prezintă, *toate*, infinit superioare tristului produs al „dramaturgului" Teodorian?

Chiar *„Manevrele de Toamnă"* așa învechite cum sunt și încă nu suîăr comparație cu cea mai... bună din originalele lui Theodorian. De „Greșală" nu mai vorbim.

Mă întreb acum: Cu ce vor putea repara gafa făcută, aceia care au sortit lui *Gusti* pentru jubileul de 50 de ani azi starea la o cădere atât de extra-ordinară.

Cu atât mai mult că tot lui i-a revenit (așa ni se pare) și rolul crud de a monta și pune pe picioare avortul hibrid, care poartă titlul bombast „Greșala lui Dumnezeu".

Dar mai bine să uităm de decedata „Greșală" (mai degrabă s'ar cuveni să spunem: născută moartă) și să revenim la farsa reluată Marți seara de către artiștii noștri.

Acțiunea s'ar putea spune că se petrec în vremuri imemoriale. Atât de departe ne par timpurile, când era destul ca vre-o câțiva ofițeri să fie încuartierați pentru 3—4 zile în casa unui burghez dintr'un orășel de provincie, ca în ziua plecării trupelor, să se înfăptuiască vre-o câte-va logodne.

Pe nepoata gazdei o ia aghiotantul colonelului, pe guvernantă o declară în mod oficial de logodnică vechiul ei amant medicul regimentului și cealaltă fetiță (fiica ajutorului de primar) se logodește cu spițerul *Necșoiu*, nou venit și el în târgușor.

(Continuarea în pag. IV-a)

„COMERȚUL FORESTIER"

• SOCIETATE ANONIMĂ ROMÂNA

IAȘI -- Sediul central str. Ștefan cel Mare 4

(la Banca Româno-Franceză)

Depozit de Cherestea

EN-GROS și EN-DETAIL

STRADA UZINEI No. 23

(vad comercial de cherestea de zeci de ani)

Bogat asortat cu tot felul de materiale lemnoase, servind prompt extrem conștiincios și cu prețuri mai eftine ca oriunde.

Facem mari înlesniri de plată fără nici o dobândă.

BECURI

electrice, noul voltaj

cele mai solide, cele mai rezistente, din fabricile cele mai renumite: **Philips, Osram, Tungsram, Mazda Ferro watt, Orion**, etc. mărci garantate, cumpărați mai eftin ca oriunde numai la Depozitul general

Zaharia Weiss

Piața Unirei

O Bodegă de mult așteptată

Duminică 20 Martie a. c. se deschide în Iasi

Strada Arcu No. 1

Bodega „La Cinci Struguri"

Gustări fine — Vinuri Naturale — Gratar Special

Deviza: să se vândă mult, bun și eftin.

serviciu ireproșabil.

Bodega „La Cinci Struguri"

STRADA ARCU No. 1

România
Corpul Portărelor Trib. Iași
PUBLICAȚIUNE No. 46
Anul 1927 luna Martie în 15 zile

Se publică spre cunoștința generală că conform adresei Jud. Ocol 1 Mixt Iași No. 6595 | 927, se va vinde prin licitație publică în ziua de 6 Aprilie 1927 ora 3 p. m. averea mobilă sequestrată cu procesul verbal din 20 Noembrie 1926 de la Aizic Schleicher proprietarul firmei „Gioconda" prin reprezentantul său A. Nachmansohn la pretenția D-lui Bernard Leib, avere compusă din: 30 kgr. apă cologne, 2.400 gr. pudră, 20 sticle cu odol, 2 kgr. parfum, 20 vase piro gravate, 2 kgr. săpun parfumat.

Vânzarea se va face în Iași, str. Cuza Vodă, la sediul firmei pe bani gata și în asistența comisarului respectiv.

Șef Portărel, Indescifrabil
Secretar, Stănescu

România
Corpul Portăreilor Trib. Iași
PUBLICAȚIUNE No. 45
Anul 1927, luna Martie în 12 zile

Se publică spre cunoștința generală că conform Jurnalului Trib. Iași ș. II-a No. 2708 | 927 în ziua de 10 Aprilie 1927 ora 10 a. m. se va vinde prin licitație publică averea sechestrată cu procesul verbal No. 265 | 927 de la debitorul Idel Vaisman la pretenția creditorului C-tin Stoicescu.

Vânzarea se va face în com. Copou Jud. Iași domiciliu debitorului pe bani gata și în asistența notarului respectiv.

Avere compusă din: două garderoabe, șase scaune, una masă, una mașină de cusut și una oglindă.

Șef Portărel, Indescifrabil
Secretar, Stănescu

DOCTOR
ISAC AVRAM
dela clinicile din Pavia, Milano și Genova
BOLI INTERNE;
SIFILIS, VENERICE
Cons. 8—10, 3—6
Pentru săraci gratis
Bul. Ferdinand (str. Gărei) 11

Elevi la învățătura tipografiei se caută la **Tipografia H. Goldner.**

Se caută

o casieriță cu bune referințe la Farmacia Centrală C. I. WERNER Piața Unirei

Cooperativa „Frăția Moldovei Unite"

Duminică 20 Martie, ora 3 p. m., d-nii membri ai Cooperativei sunt rugați a lua parte la ședința Adunării generale în localul Laboratorului de Chimie din str. Săulescu No. 6.

Aceasta fiind a doua convocare, hotărârile se vor lua cu orice număr de membri prezenți.

DOCTORUL
R. DAMSKER
Str. Cizmăriei No. 17
(PIAȚA HALEI)
Consultă zilnic între orele 8—11 a. m. și 2—5 p. m.
pentru **Boli Interne Sifilis și Genito-Urinare**

H. GHERNER
avocat
Birou de Notariat
str. Costache Negri 40
Cons. 7½-9 a. m. și 7-9 p. m.

Interesant pentru viticultori!

Plecând din Algeria transporturile de vițe, mai avem disponibile următoarele varietăți:

Aligoté
Muscadelle
Chasselas doré de Fontainbleau
Chasselas musque
Chasselas rose
Colombard
Admirable de Courtillier
Clairette
Cinsault
Gamay blanc
Madeleine Angevine
Muscat blanc de Frontignan
Olivette noir blanche
Pinot noir
Pinot Chardonay
Pinot gris
Portugais bleu
Riesling de Rhin
Sauvignon
Sémillon
Traminser
Muscat de Hambourg
Dattier de Beyrouth

Furnizarea la începutul Aprilie 1927

Pentru comenzi și informațiuni a se adresa:

Watson & Youell
Soc. Anon. Rom. de Import și Export
I A Ș I
Str. Ștefan cel Mare 29
Telefon No. 94— Telegr.: WATSON

PIERDUT în piața Cuza-Vodă un galoș de copil, găsitorul este rugat al aduce la adresa ziarului pentru F. K. unde va primi o recompensă.

PIERDUT un accept de Lei 10.000.—, iscălit de subsemnatul în alb.

Îl declar nul și fără valoare în mâinele oricui s'ar afla.

I. MOROȘANU
Comerciant, str. Salhana 36

PUIEȚI DE ZMEURĂ de masă, de vânzare la d. Gall, strada Sf. Atanasie 3

LOC DE VANZARE 8,5 Ha. din care 3 ha. pădure bătrână, comuna Bucium lângă via foasta Epitropiei Sfântului Spiridon, intrarea din șoseaua Trei sarmale.

Proprietar C. Columb, strada Paladi No. 5.

DE INCHIRIAT sau DE VANZARE casă compusă din 4 camere, pivniță, grădină, curte separată, liberă imediat, în strada Socola.

A se adresa la ziar sub N. G.

DE INCHIRIAT dela 23 Aprilie, două odăi și bucătărie, cameră de lemne, cu instalație de apă și lumină, în strada Trei Erarhi No. 4.

DE INCHIRIAT localul ocupat de „Asigurarea Românească" str. Lăpușneanu 15-17 totul sau în parte, precum și una prăvălie pe str. I. C. Brătianu 201, actualmente „Librăria Caragiale" Prețuri convenabile.

A se adresa d-lui Solomou Wachtel.

O NOUA INTERVENȚIE LA MINISTERUL DE JUSTIȚIE

IN JURUL SITUATIEI DELA PENITENCIARUL GALATA

— Insuficiența localului.—Prea mulți deținuți —

Se știe că în ultima ședință a Consiliului județean de higienă, d. dr. C. Vasiliu, medicul primar al județului, a ridicat din nou chestia stării dela penitenciarul Galata.

D. dr. Vasiliu a făcut o expunere arătând că până acum, cu toate intervențiile, nu s'a adus nici o îmbunătățire stării de acum un an, când lașul era amenințat de tifosul „iadului de la Galata"

Consiliul de higienă a hotărît să se facă o nouă intervenție, de astă dată de către prefectul județului în numele Consiliului.

D. prefect I. Axinte și-a adus la îndeplinire mandatul și a făcut o intervenție direct la Ministerul Justiției.

*

In adresa de intervenție se arată în amănunțime starea de lucruri de la Galata.

Mai întâiu numărul deținuților este prea mare (400) pentru cele câteva încăperi ale penitenciarului în care ar trebui să fie adăpostiți cel mult 200 deținuți, adică tocmai pe jumătate.

Este deasemenea necesar a se instala o baie și alte îmbunătățiri.

Până acum nu s'au făcut decât albituri pentru deținuți, din cele câteva mii de metri de pânză trimise de direcția generală a închisorilor.

*

Se așteaptă acum rezultatul intervenției la Ministerul de Justiție, mai ales că și Ministerul Sănătății sezisat de serviciul sanitar al județului, a făcut alte demersuri pe lângă Ministrul Justiției spre a dispune aducerea la îndeplinire a îmbunătățirilor necesare la penitenciarul Galata.

L. Pl.

Un îndrăzneț atac banditesc

IN CENTRUL ORAȘULUI

Un încasator fuit de 50.000 lei

In str. Doi Băeți, s'a comis astă noapte îndrăzneț atac banditesc.

Incasatorul Societății Urania, d. Froim Feldman din Str. Sărăriei 147, trecea e stradă, ducând cu dânsul o geantă—cu nu mai puțin de cât 50.000 lei, bani încasați în timpul zilei.

Dintr'odată i-au ieșit înainte doi indivizi înarma cu revolvere.

In timp ce unul îl amenința cu revolverul, celălalt i-a smuls geanta cu bani—după care au rupt-o la fugă.

Victa reclamat imediat poliției.

Subcomisarul de serviciu al comisiei I-I a organizat de îndată o razie dar fără folos: hoții și banii au rămas dispăruți.

Geamuri albe, simple, colorate, ornamentate, riglate; orice grosime și calitate, cu prețurile fabricei; deasemenea diamante pentru tăiat geamuri numai la

Primul Depozit de geamuri și oglinzi
Israel Bergher S-sor
str. Anastasie Panu 50
Casă fondată la 1876

DENTISTUL
Fr. Grünberg
după o practică îndelungată și-a deschis institutul dentar
Strada Cuza Vodă No. 1
(vis-a-vis de Farmacia Jelea Halta Sărărie)
Execută toate lucrările de proteză și chirurgie dentară
Prețuri moderate
Consult. 9—1 și 3—7

Dr. H. Wechsler
Boli interne, Genito-urinare
Sifilis
DIATERMIE
pentru boli urinare, boli de femei, reumatism, nevralgii, migrenă, gută, diabet, boli de stomach etc
Consult: 8-11 a. m. 2-8 p. m.
IAȘI, str. Armeană 4

DOCTORUL
B. Boris Sverdlic
Spectalizat în boli de
COPII ȘI SUGACI
Str. I. C. Brătianu No. 54
(Alăturea de farmacia Hertzenberg „Regina Maria")
Consultații 2-5 p. m.

MIRCEA C. SERION
DOCTOR IN DREPT
AVOCAT
Birou de Notariat
Str. Muzeior 4

Constituirea Asociației

funcționarilor de bancă din Iași

In sala Sfatului Negustoresc în prezența a 120 de funcționare și funcționari de bancă, a avut loc adunarea generală pentru constituirea asociației funcționarilor de bancă din Iași.

D. Const. Hnidei președintele comitetului provizor, deschide ședința, făcând un istoric al întrunirilor precedente.

In cuvinte bine simțite, arată scopul pe care îl urmărește Asociația și care s'ar putea sintetiza în următoarele:

Ridicarea nivelului profesional din punct de vedere economic, social și științific, precum și cultivarea spiritului de solidaritate.

După desbateri la cari iau parte reprezentanți ai băncilor din localitate, se purcede la votarea Statului care este acceptat în întregime.

Se trece apoi la alegerea comitetului și a cenzorilor.

La urmă se dă cetire următoarei telegrame ce s'a expediat Domnului Ministru al Muncei, Trancu-Iași:

„Funcționarii tuturor băncilor din Iași, întrunindu-se astăzi în sala Sfatului Negustoresc, au pus bazele Asociațiunei lor profesionale și cu acest prilej își îndreaptă gândul către dascalul lor cel mare, și aduc prinos de recunoștință făuritorului legei Asociațiunilor profesionale, solicitându-i înalta sa protecțiune".

D. ministru a răspuns cu următoarea telegramă:

„Fericit să aflu de organizațiunea Dv. care-mi amintește de vremea când eram și eu funcționar de bancă, vă exprim cele mai calde mulțumiri pentru dragostea ce-mi arătăți.

Ministrul Muncii Trancu-Iași

x Bibliografie.—Au apărut — *„Junimea Moldovei"* No. 1, revistă lunară pentru literatură, artă și știință. Apare la Piatra-Neamț, în format mare, în lăudabile condițiuni redacționale și tehnice. Colaborează în acest număr d-nii prof. Ion Drăgan, prof. Alberto Cirillo (un interesant studiu asupra lui Beethoven), Eduard Holban (sonetul lui Arvers în traducere). Ion Pas, Sarina Cassvan, Th. Gavriloiu, avocat C. N. Conanță, avocat Ion Matasă, A. Semaca, avocat E. Naftalisan etc.

O bogată cronică, recenzii și informații.

— *„Cosinzeana"* anul 11, No. 1—2, apare la Cluj, sub conducerea d-lor Sebastian Bornemisa și D. I. Cucu. In acest număr mai colaborează Ion Agârbiceanu, I. Buzdugan, Aurel Decei, Teodor Mureșanu, G. A. Petre, Marcel Romanescu, Volbură Poiană Năsturaș etc.

Interesante traduceri, note, recenzii și informații.

—*„Zorile"* foae pentru popor anul III No. 2, cu colaborarea d-lor avocat Ioan Popovici, pr. C. Dron, Vasile Al. George, Victor Iamandi, Sanu Mărgărint, P. Ursache, C. Rollea, prof. V. Sadoveanu, dr. G. Banu etc.

— *„Revista Misterelor"* No. 4, cu studii despre magnetism, redactată de prezicătorul I. S. Săvescu.

O mare întrunire a podgorenilor

Comitetul special de organizare a hotărât, ca Vineri 18 Martie ora 3 p. m. să se țină marea întrunire a podgorenilor în palatul Camerei de Comerț din Iași, iar Duminică ora 4 p. m. antemergător se va ține marele meeting tot la Camera de Comerț.—Și tot Duminică 20 Martie se va ține întrunire la toate sediile sindicatelor viticole respective, din întreaga țară, pentru a se formula deziderate, care vor fi comunicate telegrafic Ministerului de Domenii pentru accelerarea votării legilor viticole.

Tot odată se va desemna și o delegație de cel puțin 7—8 persoane, de fiecare sindicat, în frunte cu președintele sau vicepreședintele sindicatului.

Delegații vor fi numiți din fiecare comună, centru viticol, câte unul sau doi, și să se contribue benevol de comună, pentru cheltueala în mod individual al delegatului, pe tot timpul cât va sta la București.

Așa că toate delegațiile sindicatelor viticole din întreaga țară, se întrunesc în zilele de 22, 23, 24 Martie, la București, la Uniunea generală, unde se va stabili programul, făcându-se toate intervențiile la toate departamentele, parlament și ori unde va fi nevoe.

INFORMAȚII

x *In ultimul timp Institutul de Chimie central din Iași, în urma analizelor, a descoperit peste două sute de falșificatori de vinuri în regiunea podgorenilor Iașului.*

x In urma intervenției d-lui prefect Axinte, s'a aprobat 500.000 lei pentru spitalul din Voinești.

x *Nenorocire.*—Mecanicul Zuralei, din Depoul Tecuci, venind cu trenul s'a lovit la cap de tabliera unui pod, Zuralei a fost internat în spital.

x O delegație de vre'o 50 săteni, locuitori ai comunei Dumești (Iași) s'a prezentat azi dimineață la Prefectura de județ și s'a plâns că de mult li s'a făgăduit că vor fi împroprietăriți, dar acest fapt n'a fost înfăptuit nici până azi.

Li s'a dat răspunsul că împroprietărirea se va face săptămâna viitoare.

x *Arestarea unei doamne.* — Acum câteva zile, d-na Margareta Lupan din str. Cuza Vodă 40, a reclamat poliției că în lipsa ei de acasă, necunoscuți i-au furat mai multe haine. Eri după amează, pe când d-na Lupan se afla în Piața Sf. Spiridon, a zărit o d-nă îmbrăcată cu una din hainele furate din casa ei.

La reclamația d-nei Lupan d-na în chestie—Domnica Vasiliu din Str. Lascar Catargiu 81—a fost arestată.

x *Bisericești.*—C. S. Ieromonahul Varnavă Pulpan dela catedrala din Iași, a fost numit ierodiacon la M-rea Slatina-Fălticeni.

— Locuitorii din Slănicul Moldovei, unde biserica s'a dărămat complect, au făcut o cerere către Mitropolia Moldovei pentru aprobarea lansărei de liste de subscripții în eparhia Moldovei, pentru strângerea fonduri or necesare ridicărei unei noui biserici.

x *O altă excrocherie.*— Plutonierul I. Răileanu din str. Vladimirescu 3, a reclamat că'n lipsa lui, un individ s'a prezintat acasă la nevasta sa și a excrocat-o de o pereche cizme, niște saci, un coș cu pae si bani, zicând că e trimis de plutonier să aducă alimente cu preț eftin.

x Pe ziua de 2 Martie, d. Einhorn, subdirector al Băncei Moldova, a fost avansat director.

x Comemorarea Centenarului lui Beethowen.— D-nii Radu Constantinescu și Mircea Bârsan profesori la Conservator, vor da o audiție integrală a celor zece sonate de piano și vioară de Beethowen în sala Conservatorului de Muzică, în serile de *26—27 Martie și 5—6 Aprilie.*

Abonamentele, 200 de lei de persoană pentru toate patru ședințele, se poate face la secretariatul Conservatorului de Muzică

ULTIMA ORA

REGELE VA CONTINUA TRATAMENTUL CU RADIUM

NU S'A HOTĂRÂT NIMIC DESPRE CĂLĂTORIA IN STRĂINĂTATE

Bucureşti 17. Medicii ouranţi ai M. S. Regelui d-nii prof. dr. Gerota şi dr. Severeanu au cercetat eri efectele tratamentului cu radium la care a fost supus Suveranul.

Medicii au constatat că atât starea generală a pacientului cât şi situaţia locală a plăgii sunt satisfăcătoare. S'a hotărât însă, să se continue tratamentul cu radium.

In privinţa unei eventuale călătorii a Suveranului în străinătate, nu s'a hotărât încă nimic.

In chestia conflictului Petrovici—Negulescu

Bucureşti 17— Aseară la ora 5, deputaţii majoritari s'a consfătuit sub preşedinţia d-lui P. P. Negulescu.

D. Negulescu a declarat că n'a avut nici un conflict cu d. ministru Petrovici. Era vorba numai de o precizare, care s'a obţinut în mod satisfăcător.

Toată lumea are interes ca proectul înfiinţării noilor catedre universitare să devie lege, cu atât mai mult cu cât e vorba şi despre catedrele din Chişinău, pentru înfiinţarea cărora a lucrat şi d. Negulescu. Nu-vorba nici de-o satisfacţie pentru ministrul instrucţiei, de oarece d. Petrovici n'a fost jignit de nimeni. Proectul d-sale va fi adus peste câteva zile în discuţie publică şi se vor admite câteva amendamente pe care le va propune preşedintele Camerei.

Ungaria în pragul restaurării monarhice

Paris 17.—D. Albert Thomas, şeful Biuroului internaţional al muncii, a sosit aici venind din Ungaria. D-sa a declarat ziarului „Petit Parisien" că guvernul din Budapesta are o majoritate respectabilă care i va da prilejul să restaureze monarhia.

Acţiunea contelui Bethlen este o primejdie pentru pacea europeană.

Agenţi sovietici în Elveţia

Geneva 17—Poliţia cercetează activitatea unor agenţi poloneji şi ruşi, care sunt acuzaţi că lucrau în slujba sovietelor ruseşti.

INGRIJORAREA JUGOSLAVIEI

DIN CAUZA POLITICEI ITALIEI IN BALCANI

Intervenţie la guvernul francez

Paris 17. „L'homme libre" publică un important articol despre activitatea Italiei în Balcani. Din această activitate se remarcă apropierea de România, tratatul de la Tirana şi apropierea de Ungaria.

Italia urmăreşte izolarea Jugoslaviei şi stăpânirea deplină asupra Dalmaţiei, fiind gata oricând să execute o intervenţie militară.

Înţelegerea între d-nii Bethlen şi Mussolini nu e greu de a se face şi chiar urmeaza pregătirile în acest sens.

Această stare de lucruri explică neliniştea care domneşte la Belgrad,—fapt care determină plecarea regelui Alexandru la Paris. Regele Alexandru va atrage atenţia guvernului francez asupra pericolului pe care-l prezintă politica Italiei.

COMDAMNAREA unui rasist ungur

Budapesta 17.— Consiliul de război a condamnat la 2 ani şi 6 luni închisoare cu pierderea gradului, pe locotenentul Carol Cmeti care a comis numeroase omoruri şi jafuri cu ajutorul unui detaşament terorist al lui Hejas.

Dar peste 4 luni condamnatul va fi pus în libertate, de oarece restul pedepsei l-a făcut în prevenţie.

Procesul Bonciu

Craiova 17.— Consiliul de război a judecat eri procesul fostului comisar regal din Chişinău d. Gh. Bonciu acuzat de abuz de putere, sustragere de corpuri delicte etc.

D. Bonciu fusese condamnat la Chişinău la doi ani închisoare, dar sentinţa a fost casata de consiliul de revizie.

Consiliul de război din Craiova l-a condamnat pe Bonciu la două luni închisoare şi 1000 lei amendă.

Condamnatul a făcut recurs.

Bătaie „charleston"

Bucureşti 17.—Incă un tânăr îmbrăcat cu pantaloni „charleston" a fost atacat eri pe Calea Victoriei. S'a întâmplat însă ca acest tânăr să fie foarte voinic şi a tras o bătae sdravănă agresorilor săi.

Senzaţional spionaj la Belgrad

Belgrad 17— S'a prins firul unei afaceri de spionaj organizată în folosul unui stat vecin. In curând se vor produce arestări senzaţionale.

SE SUPRIMA CONTROLUL MILITAR IN BULGARIA

Sofia 17.— Ministrul de război a declarat că peste două luni va fi rechemată din Bulgaria comisia interaliată pe control militar.

Membrii comisiei fac actualmente o ultimă anchetă şi vor trimite un raport la consiliul ambasadorilor. Apoi comisia va fi rechemată.

Afacerea I. A. R.

Bucureşti 17.— Astăzi la Cameră trebuia să interpeleze d. D. R. Ioanitescu în chestia consiliului legislativ. Dar d. Ioanitescu a renunţat în favoarea d-lui Virgil Madgearu, care va interpela despre industria aeronautică romînă.

Plecarea Regelui Jugoslaviei

Regina Marioara a rămas la Bucureşti

Bucureşti 17.— Aseară la ora 10 regele Alexandru al Jugoslaviei a părăsit Capitala, plecând cu un tren special direct din halta Cotrocenl spre Belgrad.

Pe peron erau prezenţi M. S. Regina, regina Marioara a Jugoslaviei (care a rămas la Bucureşti), foştii suverani ai Greciei, prinţesele Elena şi Ileana, prinţul Nicolae, toţi membrii guvernului etc.

Ministrul jugoslav d. Ciolac Antici însoţeşte pe rege până la graniţă.

In jurul isprăvilor lui Iosif Bogdan la Paris

Subttitlul „Un excroc român este arestat", Ziarele franceze aduc următoarele lămuriri cu privire la arestarea la Paris a lui Iosif Bogdan avocat, originar din Iaşi şi unul dintre intimii D-nei Lupescu.

D-l Rio comisar special la gara Saint-Lazare, primise de mai multe zile reclamaţiuni provenind de la supuşii români victimele unuia dintre compatrioţii lor, avocatul român numit Iosef Bogdan locuind porte champerret 5 le Paris.

Tuturor reclamanţilor— tineri care nu satisfăcuseră legile militare române—legaţiunea României din Paris refuzase să le elibereze paspoartele, pentru a pleca în Canada. Exploatând această situaţiune, avocatul Bogdan — în schimbul unor sume variind între 600 şi 1800 franci— parvenea graţie relaţiunilor sale la consulat şi fără îndoială surprinzând buna credinţă a funcţionarilor români, să le procure paspoarte în regulă, dar care nu comportau viza valabilă pentru a se duce în Canada.

Pe lângă aceasta el tipărise procuri în româneşte prin care nenorociţii, care se lasau ademeniţi, se angajau să fi lese într aga lor avere personală aflătoare atât în ţară cât şi în străinătate.

Bogdan a fost arestat şi depus subt învulpaţiunea de escrocherie.

TROTZKI AMBASADOR LA TOKIO ?

Paris 17.— Ziarul „L'Intransigeant" află din Moscova că Trotzki s'a împăcat cu Stalin.

In urma acestui fapt, Trotzki va fi numit ambasador la Tokio în locul d-lui Kopp, care va trece ca ministru la Stokolm.

Falsificări de timbre postale

Bucureşti 17.— La Braşov şi la Satul-Mare au fost descoperiţi membrii unei bande care falsificau mărci postale de câte 10 lei. Printre arestaţi se află Martin Zimer, Gutman, Bella Mandel etc. Se crede că sediul bandei ar fi la Budapesta.

Taxa pe dans începe să dispară

Taxa pe dans, introdusă de d. O. Goga, a produs o mare agitaţie printre amatorii charlestonului.

In urma numeroaselor intervenţii primite, d. ministru a trebuit să îndulcească puţin aceste taxe. şi încetul cu încetul ele vor dispare.

Astăzi dimineaţă Prefectura de judeţ a primit o adresă dela Ministerul de Interne, prin care se arată că Cercurile militare au fost şi ele scutite de taxa pe dans.

In altă adresă primită tot astăzi, Ministerul de Interne comunică faptul că şi şcoalele de dans au fost scutite de taxe.

BANCNOTE FALŞE A 1000 LEI IN BASARABIA

Chişinău 17.—In Chilia Nouă s'a descoperit o organizaţie de falsificatori de bancnote.

Locuitorul Vasile L. Covalenco din comuna Cara-Mahmet venind în oraş a încercat să pună în circulaţie bancnote false a 1000 lei.

Anunţându-se poliţia, numitul a încercat să se facă nevăzut, dar a fost prins la eşirea din oraş.

La cercetări s'a constatat că Vasile Covalenco avea şi complice pe unchiul său Ivan Minai Scuropat tot din Cara-Mahmet, care îl ajuta la falsificarea şi punerea în circulaţie a biletelor false.

Asupra lor s'a găsit 21 bucăţi a 1000 lei falsificate.

Cu actele dresate, au fost înaintaţi Parchetului Tribunalului Ismail.

Se fac cercetări spre a se descoperi întreaga organizaţie.

Apropierea anglo-polonă

Varşovia (Ceps)—Schimbarea favorabilă a opiniei engleze faţă de Polonia, atrage atenţia cercurilor poloneze cât şi cea a străinătăţii. In special din momentul când a izbucnit conflictul diplomatic între Anglia şi Rusia, comentările au devenit atât de senzaţionale, încât ministrul Zaleski a găsit de cuviinţă să pună chestiunea la punct declarând că Polonia n'a tratat cu nimeni pentru crearea unui front antisovietic.

Atitudinea favorabilă a Angliei se manifestă deja de mult în viaţa economică a Poloniei. Incă din 1925, când Polonia a fost vizitată de reprezentanţii comisiunii economice a parlamentului englez, se observă în Anglia un interes tot mai mare pentru Polonia şi pentru o eventuală investiţie de capital englez în viaţa economică poloneză.

In ce priveşte interesul ridicat al Angliei, o parte a opiniei publice poloneze este de părere că Anglia tinde să câştige pentru acţiunea ei diplomatică bu ăvoinţa, eventual şi sprijinul Franţei, aliata Poloniei. Relativ la o schimbare în raporturile anglo-polone, un important ziar polonez s'a exprimat zilele acestea că *„toate drumurile spre Londra duc prin Shanghai"*.

x D. N. Stanciu, din Str. Vasile Lupu, a reclamat că servitoarea lui,—Maria Munteanu a dispărut de la serviciu furîndu-i suma de 6000 lei.

După semnalamentele date servitoarea a putut fi găsită în piaţa Halei şi arestată.

x *„Seara de artă"* organizată de *„Complex"* cu concursul literaţilor şi artiştilor ieşeni, în sala Conservatorului, pentru seara zilei de 25 Mart va fi cea mai desăvârşită manifestare culturală a urbei noastre.

Biletele se găsesc la Agenţia „Braşcu".

Marele bal al Cavaleriei

Sâmbătă 19 Martie 1927 va avea loc în Saloanele Diviziei II-a Cavalerie şi *Cercul Militar*, ultimul şi cel mai elegant BAL AL CAVALERIEI pentru acoperirea fondului *Monumentului Eroilor Cavaleriei din Iaşi*, care fiind complect terminat, îşi aşteaptă dezvăluirea în primele zile ale lunei Aprilie, fiind o podoabă a Iaşului.

Rezervaţi-vă pentru dânsul, fiind ultimul şi cel mai intim şi elegant bal deschis al Iaşului.

„FIGURI IEŞENE"

— A doua serie —

Cunoscutul publicist ieşan d. I. Dafin a scos de sub teascurile tipografiei „Viaţa Românească" al doilea volum din seria atât de gustată intitulată „Figuri ieşene" în care proectează următoarele portrete caracteristice :

Al. Filipide, C. B. Pennescu, dr. I. Lebell, M. Carp, Em. P. Bardasare, C. Crupenschi, M. B. Cantacuzino, C. Meisner, dr. N. A. Racoviă, At. At. Gheorghiu, Gh. A. Scorţescu, Ana Conta-Kernbach, Gh. Lascar, I. Simionescu, T. T. Burada, P. S. Alexandrescu, N. Ghiorghiade, N. Beldiceanu, dr. N. Hortolomei, Pandele Zamfirescu, Gheorghe din Moldova, Dim. Alexandrescu, Petre Bogdan şi M. Tomida.

Elegantul volum s'a depus în toate librăriile.

BANCA MOLDOVA

Societate Anonimă

PROCES-VERBAL

al şedinţei Consiliului de Administraţie din 2 Martie 1927

Şedinţa se deschide la orele 10 a. m. în palatul Băncei Marmorosch Blank & Co. din Bucureşti sub Preşedinţia D-lui Mauriciu Blank, membrii fiind Domnii : Aristide Blank, Richard Soepkes, W. Dinerman şi N. Cananău reprezentat prin Dl. W. Dinerman.

In urma propunerei D-lui Director W. Dinerman, Consiliul de unanimitate numeşte ca Director al Băncei pe Dl. Alexandru Einhorn, actual sub-director, cu atribuţiunile conforme cu statutul Băncei.

Nemai fiind nimic la ordinea zilei şedinţa se ridică la orele 10 jum. a. m.

ss) Aristide Blank, ss) Richard Soepkez, ss) W. Dinerman, personal şi pentru Dl. N. Cananău, ss) Mauriciu Blank.

Epitropia Bisericei Talpalari din Iaşi

Aduce la cunoştinţa tuturor, că în ziua de 8 Aprilie a. c. ora 10 dim. se va ţinea licitaţie publică cu oferte închise în cancelaria parohiei pentru vânzarea imobilului din str. Moara de Vânt No. 18 cu terenul din jurul lui (aproximativ un hectar), proprietatea bisericei. Licitaţia porneşte de la trei sute mii lei şi concurenţii vor depune o garanţie de trei zeci mii lei în numerar. Descrierea imobilului, condiţiile vânzării şi ale licitaţiei se pot vedea în orice zi la cancelaria parohiei. Legea contabilităţei publice este obligatorie.

Epitropi { *Econ. Ioan P. Ţincoca*, *M. Popovici*, *P. Iliescu*, *C. Botez*

DOCTORUL
IOSIF SMILOVICI
str. George Enescu 11
(foastă Vovidenie)
consultă:
în zilele de lucru de la 4—6
iar *Duminica* 9—10 dim.

DOCTOR IN MEDICINĂ
M. WECHSLER
Specializat în Franţa în
ARTA DENTARĂ
Boli de gură şi de dinţi
Consult. 9-12 şi 2-7 p. m.
IAŞI, Str. Ştefan cel Mare 13
Casele Leon Mayer

x IAŞII DE ODINIOARĂ". — In curând seva pune sub tipar, volumul II din „Iaşii de odinioară" de d. Rudolf Suţu. Lucrarea se va tipări pe hârtie semi-velină şi va conţine peste 170 clişee fotografice, reprezentând figurile vechi ale Iaşului nostru.

După multă trudă şi răbdare, d. Suţu a izbutit să găsească aproape toate fotografiile vechi de care are nevoe pentru lucrarea sa, afară de două, trei de a căror urmă nu se mai poate da.

Volumul, de peste 300 pagini, va cuprinde şi bucăţi cari n'au fost date publicităţii, precum şi numeroase desemnuri reprezentând tipuri de ale Iaşului de altă dată.

Aşa cum va apare lucrarea, în condiţiuni bune, cu clişeele ce se lucrează acum la zincografia Marvan din Bucureşti, precum şi cu tiparul care va fi bine îngrijit şi pe hârtie superioară, va necesita cheltueli destul de mari. De aceia, d. Suţu roagă pe ieşeni să se înscrie, reţinându'şi de pe acum volumul, la toate librăriile din localitate volum care va costa 150 lei.

România
Corpul Portăreilor Trib. Iaşi
PUBLICAŢIUNE No. 36
Anul 1927 luna Februarie 28 zile

Se publică spre cunoştinţa generală că conform adresei Jud. Ocol II Urban Iaşi, No. 4879 | 1927 în ziua de 24 Martie 1927 ora 10 a. m. se va vinde prin licitaţie publică averea sechestrată cu procesul verbal No. 1128 | 926 de la debitorul Alecu Truică din com. Pocreaca Jud. Iaşi la pretenţia creditorului Iosub Herşcu avere compusă din: 2 cai, 100 kgr. grâu în boabe, 2500 kg. fân, una căruţă, un cotugar, aproximativ 2000 kgr. porumb nebătut şi una vacă; prevăzute în sus menţionatul Proces Verbat.

Vânzarea se va face în Piaţa Halei Iaşi pe bani gata şi în asistenţa comisarului respectiv.

Şef Portărel, Indescifrabil
Secretar, Stănescu

DOCTOR
L. HEITEL
MAMOŞ
De la clinicile din Berlin, Viena Frankfurt
Boli de femei şi naşteri
Str. Săulescu 2 (alături de Biserica Talpalari)
Consultaţiuni 3—6 p. m.
Pentru săraci gratis zilnic.

Dr. Albert Ficler
Specializat în clinicele şi spitalele din *Berlin, Leipzig* şi *Frankfurt a/M.*, în boli de:
Stomac, Intestine şi Ficat
Boli de Nutriţie:
DIABET, (tratament cu *Insulin*) GUTA, ARTERIOSCLEROZA, etc.
ELECTRO-TERAPIE
Cons.: 9—11 si 3—6.
Iaşi, Str. Lăpuşneanu 21

ŞTIRI DIN ŢARĂ ŞI STRĂINĂTATE

ENESCU
Şi Festivalul Caudella
(Continuarea din pag. I-a)

vrăjitorul de astăzi, (căruia după cum spune preotul Hodoroabă, „Numai D-zeu îi poate face critica") a venit la dânsul însoţit de tatăl său, care ţinea cu tot dinadinsul ca să-l ţie la ţară pentru ca să-l ajute. Indemnat de *Caudella*, a renunţat bătrânul de pe plaiurile Herţei la ajutorul fiului său şi l-a trimis în străinătate, unde a ajuns un artist mondial. Astăzi maestrul *Enescu* îşi aduce aminte de cele făcute de *Caudella* şi-l răsplăteşte ajutându-i familia, printr'un concert pe care-l va absolvi în seara de *Luni 21 Martie*. La aceasta îi trebuie şi bunăvoinţa publicului.

Să sperăm, că dacă nu i s'au ridicat statui de bronz lui Caudella, publicul va şti cel puţin să aprecieze *gestul lui Enescu* faţă de acela care ne-a dat pe *Enescu, un prim conservator, primele opere şi aperete româneşti şi prima orchestră mare din ţară.*

Să nu uităm că *„Artele în toate timpurile au determinat civilizaţia unui popor"*. Inceputul acestei civilizaţii la noi în ţară, îşi are stâlpul ei. Acesta e *Eduard Caudella.*

Şi pentru aceasta, publicul trebuie să vie în număr cât mai mare la concertul-festival de Luni seara, pentru ca alăturea de *Enescu*, de d. *Caravia* şi *Cohen* impresarul d-sale, să-l desmintă pe cc. *Costică Romanescu* şi astfel să dovedească recunoştinţa pentru oamenii mari ai Iaşilor. S. ARCU.

Lucrările parlamentului
16 Martie

CAMERA

D. *Th. Cudalbu*, ministrul justiţiei, depune proectul de lege privitor la prelungirea termenului aranjamentelor plăţilor particulare în valută forte.

D. *Livezeanu*, arată că la sate autorităţile vând sătenilor cu sila cărţi, broşuri, tablouri bilete de loterii etc.

Se continuă discuţia asupra proectului de lege pentru înfiinţarea camerelor de muncă.

D. *P. P. Suciu* continuă cuvântarea începută în şedinţa de ieri. Analizează principiile legii. Spune că, pentru a corespunde scopului pentru care se creiază, Camerele de muncă ar trebui puse pe bază unitară.

La ora 5 şedinţa se suspendă Majorităţile trec în sala secţie V pentru a se consfătui.

La redeschidere, a mai vorbit d. *Raul Bulfinski*, majoritar.

*

SENATUL

D. ministru *Berlescu* răspunde la interpelarea d-lui Iorgala.

D. *Tătărescu* cere să se pună la ordinea de zi interpelarea sa asupra politicei minoritare.

D. *Onisifor Ghibu* îşi dezvoltă interpelarea cu privire la statistica învăţământului. De 18 ani nu s'a mai publicat nici o statistică.

D. *Petrovici*, ministrul instrucţiei răspunde că statisticile sunt necesare, dar nu indispensabile.

Oficiosul guvernului acuză pe liberali
de sustragere de acte oficiale

Ca răspuns campaniei duse de ziarul „Viitorul" în chestia comandei de arme în Italia, campanie sprijinită pe acte oficiale ale ministerului de război pe care ziarul liberal le-a publicat in extenso, — oficiosul guvernului „Indreptarea" scrie următoarele:

„In organul unui partid de guvernământ, s'au reprodus unele acte oficiale. Acele acte oficiale n'au putut ajunge, desigur, în public, de cât prin delaţiune sau sustragere, ambele căi neonorabile.

„Din această cauză, nu credem că partidele de guvernământ ar putea să încurajeze astfel de procedeuri, dând ospitalitate în organele lor delatorilor de secrete şi sustrugătorilor de documente oficiale.

„Este tot ceiace putem spune deocamdată.

„In ceia ce priveşte fondul însuşi al chestiunei adusă în discuţie pe această cale, la timp s'a spus totul iar cei ce vroesc să-şi împrospăteze memoria n'au decât să recitească coleoţia „Indreptărei".

*

Prin urmare „Indreptarea" acuză categoric de sustragere de acte oficiale secrete. E o acuzaţie gravă care ar trebui să a bă urmări. Guvernul este în măsură a descoperi şi pedepsi pe sustrăgători. O va face ?

Moartea unui avocat botoşănean

Marţi la ora 5 d. a., s'a stins la Bucureşti avocatul Gică Neculau din Botoşani, fost magistrat şi primar al acelui oraş.

Defunctul era avocat la Botoşani, membru al partidului naţional şi se bucura de unanime simpatii în toate cercurile.

Corpul regretatului Gică Neculau va fi transportat la Botoşani, unde se va face înmormântarea.

x IN CHESTIA BUGETULUI JUD. IAŞI.— Ieri a avut loc în Capitală un consiliu al parlamentarilor ieşeni sub preşidenţia d-lui ministru I. Petrovici, la care a participat şi d. Ioan Axinte, prefectul judeţului.

S'a hotărât ca pe lângă demersurile d-lui Axinte, să intervină şi grupul parlamentar pentru aprobarea în totul a bugetului judeţului, — care după cum se ştie a fost simţitor modificat.

După cât se crede, d. Axinte va obţine aprobarea bugetului.

x Decanatul Baroului anunţă pe d-nii avocaţi că şedinţa fixată pentru ziua de 20 Martie orele 2 după amiază, va avea loc dimineaţă la orele 10.

Se va discuta chestia sindicalizărei.

CRONICA DRAMATICA
(Continuare din pag. I-a)

Toată lumea e mulţumită. Până şi stăpânul casei, (jucat de d-l *Demetrescu-Radu*) care tot timpul bombăneа că'i se dărapănă domiciliul, în care s'au instalat Colonelul cu aghiotantul şi cu vistavoii respectivi.

Interpretarea ne-a dat prilej să remarcăm unele figuri bine reuşite. Ajutorul de primar al lui *Vernescu-Vâlcea* şi spiţerul-gâgâuţă a lui *Ramadan* au fost două tipuri ce iese din nota obişnuită şi au avut mare succes. In special tiradele lui *Necşoiu (Ramadan)* au stârnit honote de râs la toţi spectatori. De asemenea s'a râs şi de situaţiile ridicole ale „Cucoanelor",—acestea bine interpretate de către doamnele *Castriş* şi *Profir.*

Mănunchiul de ofiţeri al domnilor *Gheorghiu*, Nosec şi *Braeschi*, ca şi marţialul colonel al D-lui *Damira* au fost în bună notă de ansamblu.

Trinitatea logodnicelor, pline de vioiciunea tinereţii, a fost jucată cu antren de către d-rele *Ionac, Arapu şi Baciu.*

Dacă mai menţionăm şi *„personalul"* casei de gazdă: bucătăreasa (d-ra *Meicu*) şi faţa'n casă (d-ra *Bulgaru*) precum şi ordonanţa bine reuşită a lui *Doroşcanu*, apoi mi se pare că i-am înşirat pe toţi, care s'au silit să redeie episodul comic localizat de *Paul Gusti* şi căruia i-a mers faima pe vremuri, sub numele de *„Manevrele de Toamnă"*. Decât o piesă proastă dar cu grozave pretenţii, prefer o inofensivă farsă, cu situaţii comice reuşite, cum sunt destule în localizarea pomenită.

WRATISLAVIUS

INCENDIILE de astă noapte
în localitate

In cursul nopţei s'au înregistrat nu mai puţin decât 4 incendii.

La ora 9 jum., un incendiu s'a declarat la ghereta cu ulei No. 1 din incinta halei—proprietatea d-lui I. Carg.

Focul a luat naştere de la o sobă—în care s'a lăsat focul aprins. Un cărbune căzând peste strujiturile aruncate pe jos, le-a aprins.

*

La ora 2 un alt incendiu s'a declarat în Str. Ciric 1, la locuinţa gospodarului Petre Prisăcariu.

Focul a luat naştere dela un coş. Au ars grinzile podului.

La ora 3 noaptea s'a declarat al treilea incendiu în str. Lipovană, la locuinţa lipovanului D-tru Ifimov.

Din cauze care nu s'au putut încă stabili, a luat foc acoperişul casei.

Casa a fost distrusă în întregime.

La orele 4 şi jum. a luat foc stoleria d-lui M. Glantzştein din Str. Broscăriei 32.

De la un coş de tablă s'a aprins tavanul atelierului.

Focul fiind observat la timp de lucrătorii care dormeau în atelier, s'a dat alarmă.

Pagubele nu sunt mari.

Poliţia II şi IV, în raioanele cărora s'au declarat incendiile au deschis anchete.

Moneda palestiniană

Din Londra se anunţă.

S'a hotărît ca moneda palestineană să fie egală cu lira engleză. Lira palestineană va fi împărţită în zecimale.

Moneda va avea gravată o ramură de măslin. Inscripţiunile vor fi în englezeşte şi în limba arabă.

PROCES DE OMUCIDERE
LA FĂLTICENI

Fălticeni 16 — Astăzi s'a deschis sesiunea curţii cu juri. Primul proces sorocit era al lui Dumitru Popescu din Scobinţi Jud. Iaşi, acuzat pentru lovituri cauzătoare de moarte.

Istoricul procesului.— In ziua de 9 Iunie 1926 acuzatul Dumitru Popescu ce mergea spre Cuza Vodă, se întâlni cu Johan Grül din Suceava. Primul fiind dezertor căuta să smulgă actele de la secundul. Din vorbă în vorbă, se luaseră la ceartă care avu ca urmări împuşcarea victimei de către D. Popescu.

Descoperirea cadavrului. —Intre staţiile Cuza Vodă şi Tg. Frumos, locuitorii Gh. Theodor şi Gr. Coţovanu au găsit cadavrul. Din actul medico-legal se constată că victima avea o lovitură de topor la ceafă şi ambele oase parietale au fost perforate de un glonte de revolver.

Urmărirea criminalului. S'au telefonat la toate staţiile dându-se semnalmentele criminalului.

Acuzatul ajuns în gara Adjud şi cercetat de către autorităţile în drept, declară că e străin de acest fapt şi că ştie că nişte basarabeni au curmat viaţa lui I. Grül.

Cerut şi cercetat de către autorităţile din Paşcani, el mărturisi fapta imputată.

In faţa curţii cu juri— Sentinţa— In faţa curţii, acuzatu declară că a comis crima în stare de ebritate.

Din audierea martorilor reesă că nici acuzatul şi nici victima nu erau beţi.

După pledoriile D-lui Procuror Matase şi a D-lui Avocat Prelipceanu, juraţii aduc un verdict de condamnare.

Curtea condamnă pe acuzat la 15 ani muncă silnică şi 50,000 lei despăgubire părţii civile, Acuzatul a făcut recurs.

L. NEGRU

ACCIDENT în gara Nicolina
Un necunoscut mutilat de Acceleratul Bucureşti-Iaşi

Azi dim. după trecerea acceleratului 701 de Bucureşti-Iaşi, prin staţia Nicolina, s'a găsit pe linie, în dreptul Cab. III, cadavrul oribil mutilat al unui om.

Corpul era tăiat în două, iar capul zdrobit.

Nefericitul pare a fi în vrstă de 35—40 ani.

In haine, nu s'a putut găsi nici un act prin care să se stabilească identitatea.

Omul era îmbrăcat în haine ruseşti de muncitor.

Din ordinul parchetului, cadavrul a fost transportat la morgă pentru autopsie.

x *Epitropia Bisericei Sf. Ştefan din Iaşi* aduce la cunoştinţa celor interesaţi că în ziua de 2 April ora 10 dimineaţă se va ţinea licitaţie publică pentru arendarea terenului din str. Brânduşa, no. 52 Iaşi (proprietatea Bisericii Sf. Ştefan) în întindere de aproximativ 2 hectare, cuprinzând fânaţ şi pomi roditori.

Licitaţia va avea loc în cancelaria parohiei din str. Albinet 38, iar garanţia va fi de 500 lei în numerar.

Orice informaţii se pot lua zilnic de la parohul respectiv.

x Curtea cu juri în şedinţa de ieri, a stins procesul de calomnie prin presă dintre d-nii Henry Soutzu şi Petre Dragomirescu.

Sărbătorirea d-lui Prof. Bacaloglu

Aseară a fost sărbătorit printr'un banchet la Elisée d. Prof. Dr. C. Bagaloglu, cu prilejul împlinirii a 25 ani de activitate în învăţământul universitar şi Decorarea distinsului universitar cu înalta distincţie a guvernului francez „Legiunea de Onoare".

Au participat: D-na şi d. Prof. Dr. Bacaloglu, Dr. Prof. P. Bogdan, rectorul Universităţii, Prof. Dr. C. Parhon, Prof. Dr. I. Tănăsescu, Prof. Dr. Puşcariu, Prof. Dr. Anghel, d. Prof. Tafrali, d nii Dr. Tzaicu, Prof. Dr. Ionescu-Matin, Prof. G. Brătianu, d-nii C. Crupenschi, Maior Dr. Rapoport, farmacist Werner, dr. Dimitriu-Borca, dr. Căpăţână, dr. Botez, dr. Conya, col. dr. Veisa, dr. C. Vasiliu, dr. C, Tănăsescu, d-na şi d. dr. Nimereanu, d-na şi d. dr. Diaca dr. Vasilescu, dr. Dabija, d-rand Gherculescu, dr. Held, d-na şi d. dr. Fruhling, dr. Polac, dr. Heitel, dr. Ficler, dr. Goldner, d-ra dr. Violette Petrovici, dr. Cerchez, dr. Iamandi, drt Gatoski, dr. Botescu, dr. Nastase, dr. Gheorghiu, dr. Gheorghiade, dr. Catz, dr. Băltianu, prof. C. Popovici, d. Em. Serghie, dr. Cădere, dr. Buzenchi, farm. Adace. drd. Bercovici, drd. Schreifel, drd. Andreiev, med. loc. Roşianu, med. loc. Fălticeneanu etc. etc.

Au tuastat d-nii Rector P. Bogdan, prof. Parhon, dr. Nimereanu, d. Siby, d. dr. Botez, prof. Ionescu-Matin, prof. Butureanu, d-nul doctor Gheorghiu-Femur. d-nul J. Adace, d. dr. Gheorghiade, prof. Popovici, dr. Buzenchi, dr. Konya, prof. Tănăsescu, d. dr. Nitzulescu, d. d-rd. Bercovici, d-rd. Fălcoianu, d. C. Crupenschi, d. prof. O. Tafrali, d. prof. Simionescu, dr. Trosc, d. Criveanu şi d. dr. Dimitriu-Borca.

Distinsul sărbătorit, vădit emoţionat, răspunde tuturor, manifestându-şi mulţumirea sufletească în faţa roadelor activităţii d-sale profesionale.

Aduce elogii Franţei şi Italiei, surori latine ce ne-au ocrotit şi pe tărâmul cultural şi pe cel politic.

Termină aducând elogii d-lui Ministru Petrovici pentru interesul ce poartă Universităţii ieşene, şi mulţumind apreciaţilor săi colaboratori.

INFORMAŢII

x *Cunoscutul publicist d. N. A. Bogdan, a dat în judecată pe d. arhitect Berindei, pe motiv că la inaugurarea palatului administrativ d. Berindei a tipărit un album cu textul şi stampele luate în întregime din monografia „Oraşul Iaşi" a d-lui Bogdan.*

D. Bogdan cere 500.000 lei daune.

E primul proces la noi, în baza nouei legi asupra proprietăţii literare.

x *In fosta proprietate a d-lui Zavalide „Manta Roşie" de la Socola,— cumpărată de ministerul sănătăţii — se va instala spitalul de ochi care a funcţionat la Ungheni.*

Piaţa Valutară

Leul la Paris a cotat ieri 15,40; la Zurich 3,12. şi jum.

Devizele în Capitală au notat:

Francul francez 6,68; belga belgiană 23,75; francul elveţian 32,90; lira engleză 829; dolarul 170,50; lira italiană 7,80, coroana cehă 5,06; Rentenmark 40,50.

x In şedinţa Senatului universitar care a avut loc aseară s'a procedat la repartizarea fondului de 241,000 lei destinat pentru ajutorarea facultăţilor la tipărirea cursurilor profesorilor.

Deasemenea s'a hotărât publicarea unui nou concurs pentru ocuparea catedrei de „Istoria doctrinelor economice" dela facultatea de drept din Iaşi.

x **Producţia elevilor liceului Internat**, care trebuia să aibă loc la 19 Decembrie— amânată din cauza epidemiilor — va avea loc *Duminecă* 20 *Martie* ora 10 dimineaţa în sala cinema *Sidoli.*

Biletele vândute rămân valabile.

Din bogatul program remarcăm: fanfara, orchestra, dansuri naţionale şi piramidele.

Bilete se mai găsesc încă la cancelaria liceului.

x Un student basarabean, Stefan Poberegni din Petrosca-Tighina, a oferit gratuit din sângele său pentru a fi transfuzionat unei femei bolnave.

x Comisia pentru examenul de capacitate la ştiinţele comerciale se compune din d-nii: prof. D. Pompei preşedinte, prof. Iacobescu şi I. Tutuc, membri.

Examenul va începe la 1 Aprilie.

x Consiliul de război a admis o nouă expertiză a gestiunei d-lui ad-tor locot Rogojanu din Reg. 29 inf. Dorohoi, acuzat de nereguli în ad-ţie.

x Curtea de Apel Secţia II, a amânat ieri recursul în contencios al d-lui Valeriu Bulgaru întrucât unul din apărători, d. prof. Petre Dragomirescu este suferind.

x Tribunalul a admis eri moratoriul de 6 luni, firmei Leibiş Segal et Comp. ridicându-i starea de faliment.

x S'a prelungit până la 1 Iunie 1927 valabilitatea timbrelor mobile de 1 leu, 2, 3, 5, 10, 20, 30 şi 50 lei din vechea emisiune.

Dela această dată nu se vor mai putea întrebuinţa, însă se vor putea preschimba cu cele din noua emisiune până la data de 1 Iulie 1927.

x *Concert la 2 piane* dat de d-nii Radu Constantinescu şi Paul Jellescu, va avea loc în seara de 3 Aprilie 1927 în sala Conservatorului de muzică.

Pe program Max, Reger, Mozart, Maurice Rovel, Schumann.

Biletele la Agenţia Teatrală Braşcu.

x *Excrocheriile lui Carol Caufman.*— Am relatat la timp operaţiile lui Carol Caufman împotriva căruia s'au ridicat numeroase plângeri, cercetate de autorităţile noastre.

Eri, d. Bobeica, Comisarul circumscripţiei întâia, a primit o plângere venită din Cracovia în legătură cu operaţiile lui Carol Caufman în Iaşi.

D. comisar Bobeica cercetează faptele.

Se ştie, că Carol Caufman a fost soţul artistei israelite Clara Joung.

x *Comemorarea lui Eduard Caudella.*—Maestrul George Enescu a luat lăudabila iniţiativă de a da un concert în seara zilei de 21 Martie la Teatrul Naţional, pentru comemorarea regretatului nostru compozitor şi distins profesor Eduard Caudella. Tot publicul ieşan va asista la acest frumos concert.

x Azi se judecă la Curtea cu juri procesul de calomnie prin presă intentat de d. av. Rang d-lui Eduard Lăzărescu.

Tot azi se va judeca în contumăcie procesul studentului medicinist Liubea Tzancov, acuzat de a fi lovit de moarte pe o colegă a lui.

Primăria Municipiului Iaşi

Serviciul de Constatare şi Control

In vederea recensământului ce urmează a se face în curând, rugăm pe D-nii funcţionari publici de a scoate de la instituţiunile de unde fac parte, Certificate sau dovezi, semnate de şefii de serviciu, de salarul ce-l primesc lunar. Restul de contribuabili cari nu sunt funcţionari, de a scoate chitanţe sau adeverinţe dela Stat, la cât este impus anual.

Toate acestea împreună cu Contractele de închiriere etc. le va avea în tot momentul la domiciliu pentru ca atunci când va sosi Comisiunea să poată face impunerea exactă şi a nu aduce nemulţumiri.

p. Primar (ss) *N. Gheorghiu*
Şef Controlor.
(ss) Th. P. Georgescu

SE CAUTA UN AGENT contra salar la Soc. „Ajutorul Nostru".

*

„Ajutorul Nostru" a adus un mare transport de *încălţăminte* moderne pentru barbaţi, dame şi copii şi pantofi de fir pentru *desfacere,*

*

Ocazional se vând:
1). Lână ţigae pentru covoare
2). Un covor persan.
şi diferite lucruri de valoare.
Se primesc spre vânzare sau în gaj bijuterii, antichităţi, covoare persane, etc.

*

Dactilografie se poate învăţa bine în timp de o lună. Se copiază acte în str. Cuza Vodă 71

De Inchiriat

Imobilul din Piaţa Unirei No. 6 în care se află restaurantul „EXCELSIOR" al d-lui Stănică Cojocaru.

Se închiriază pentru orice fel de întreprinderi comerciale sau bancare de către dl. Toma Nestorică, proprietar.

Amatorii se vor adresa la depozitul de ziare din faţă.

DOCTOR
E. GHELMAN
Specializat la Viena
Boli de Piele şi de păr
Sifilis şi Venerice
Tratamentul radical a blenoragiei acute şi cronice prin Uretroscopia (Iluminatul canalului uretral) Electrolyza, galvanocaustica, vaccinoterapia.
Str. GANDU No. 1 vis-a-vis de Cinema Elisabeta
Intrarea prin stradela Talpalari.
Consult.: 9-10 a. m. şi 2-7 p. m.
Duminică 11—12 a. m.

DOCTOR
ZENOBIA VITNER
MAMOŞ
Specializată la Paris
în Boli de Femei, Faceri
Consult. 1—4
Strada Cuza Vodă 9, Iaşi

Dr. Jacques Goldner
Şef de lucrări la Facultatea de Medicină
Boli interne, Boli de copii
Iaşi, — strada Mârzescu 17
cons. 2—4 p. m.

BIBLIOTECA UNIVERSITĂȚII IAȘI

ANUL XXIII No. 5945 — 3 LEI EXEMPLARUL — SAMBATA 19 MARTIE 1927

ABONAMENTE
Lei 1000 pe un an
„ 500 „ 6 luni
„ 300 „ 3 luni

Biblioteca Universității Loco

OPINIA

ZIAR POLITIC COTIDIAN

ANUNCIURI
...so la toate
...blicitate!
Administrația ziarului
Iași—Str. Gh. Mârzescu 17

BIBLIOTECA UNIVERSITĂȚII IAȘI

O durere ascunsă...

Nici zece ani împliniți nu avem de la sfârșitul războiului mondial.

Mijloacele de a distruge oameni și milioanele de jertfe omenești, credeam că vor servi pe viitor ca exemplu pentru ca fenomenul să nu se mai repete... Și într'adevăr omenirea s'a pus pe gânduri. S'a gândit să prevină războiul.

Dar cum ?... Care-i cauza războaelor ?... Lucru complicat.

Și atunci o parte din omenire, cum este Rusia, și-a schimbat organizația de guvernare, iar altă parte alcătuește liga Națiunilor.

Nu vorbim de cei neutrali, care profită...

Și unde am ajuns ?

Cei care citesc ziare și încă mai gândesc puțin, își dau seama foarte bine, iar celor întunecați trebuește să le spunem...

Mai întâi Liga Națiunilor.

Dacă vă aduceți aminte la un discurs din Camera deputaților noștri, dl. Cuza a întrerupt spunând că Liga Națiunilor este „liga jidanilor"...

Să fi spus chiar, că este Liga capitaliștilor, și atunci încă ar fi exagerat.

Noi să nu ne luăm după închipuiri. Știm că Liga Națiunilor e formată din reprezentanți ai națiunilor destul de numeroase, care intră în Ligă.

Un singur lucru de remarcat, că acești reprezentanți sunt numiți de guverne...

Numiți, ne-numiți... chestiunea este, că acești oameni sunt împăciuitorii noroadelor. Un fel de judecători, care își dau părerea. Și părerile pot fi foarte bune. Să nu fie războae!...

Și chiar citim în ziare, că în cursul acestei luni este o conferință a Ligei Națiunelor despre dezarmare. Dar să nu fim copii!. Chinezii (chinez se numea odată omul prost) s'au deșteptat și nu mai vor stăpânire străină. Mintea lor agitată nu mai judecă astăzi, că străinii au depus capitaluri în țara chinezilor...

Și este război... Ne vine greu să-l admitem oficial, dar există.

Și Anglia, care este mai mult interesată în China, a făcut mobilizare și a trimis trupe multe în China.

Rusia par'că ar fi de partea Chinei...

Celelalte țări interesate, cum sunt Japonia, Statele-Unite etc... încă se gândesc pe ascuns și noi cu toții trebuește să ne gândim.

Liga Națiunilor!..

Judecători cari au dreptul să judece, *dar nu au drepturi să aplice sancțiuni. Liga Națiunilor nu poate opri războiul..*

Și atunci să-i dăm ajutor noi cu toții.

Și cum ?

Să ne convingem, că fiecare norod trebuește să trăiască în țara lui. Să nu dea unul peste altul.

Dar pentru aceasta să ne hotărâm că *nu trebuește război*, ci să avem mereu în minte întrebarea următoare :

— Mergi la moarte ?..

Asta este o durere ascunsă, care depinde numai de conștiința fiecăruia...

DR. V. COL

Actualități politice

In jurul proectului presei

Diferite organe guvernamentale supralicitează cu iscoditurile cele mai nefirești, pentru a gâlui presa în țara românească.

Așteptăm proectul ultima versiune oficială, pentru a determina gândul și scopul făuritorilor lui.

Până atunci, constatăm și cu acest prilej, hipocrizia liberalilor noștri. Oficiosul lor din Capitală își ascunde cu greu satisfacția pentru știrbirea libertății scrisului. Se știe că liberalii sunt acei care au împovărat regimul presei prin noua Constituție. Ei au făcut locul unei legi speciale a presei ; și tot ei voiseră să facă această lege, în spirit reacționar.

La urmă au preferit să lu creze prin interpuși averescani, conform vechiului năravde a scoate castanele din foc cu mâna altuia. Apoi se vor bucura în sinea lor de rezultatul obținut. și tot odată vor țipa că ei... sunt partizani ai libertății presei !

Nu-i pericol

Intr'un interview acordat la Veneția, d. Octavian Goga a declarat că „în România nu există un pericol comunist".

Bun. Asta o zicem și noi ; și tot așa cred oamenii toți, care au scaun la cap.

Dar dece d. Goga nu isprăvește cu jocul „descoperirei" năstrușnicelor comploturi șapirografice ? Dece nu se poartă cum îi este vorba ?

Civism și charleston

Bucureștiul are o nouă ocupație. Unii zevzeci ies pe stradă cu pantaloni largi ca de palată ; alții, mai zevzeci, sar să-i bată.

Are vre-un sens să bați un trecător pentru că nu ți place cum îi îmbrăcat ? Dar veți zice, poate, că într'o societate democratică voința publicului e suverană.

Sunt însă multe infamii, nedreptăți, abuzuri de autoritate, jafuri, uzurpări, împotriva cărora publicul ar avea cădere să se apere și să reacționeze în virtutea legei. N'o face, totuși ; ci stă ca o masă inertă. Și se revoltă numai contra pantalonilor „charleston".

Fiindcă societatea noastră nu-i democratică, ci-i decrepită....

X.

Regele Alfons al Spaniei a fost ales agent de schimb onorific al Bursei din Madrid. Regele s'a prezintat în mij'ocul colegilor,... luându-și postul în primire.

Tranzacția liberă la chirii în Iași

— Câteva constatări —

Iașul ar fi fost poate întâiul oraș care să accepte tranzacția liberă a d-lui Cudalbu, dacă statul ar fi fost mai milosiv, —și în loc să cumpere case—ar fi clădit, și lăsa casele particulare pentru chiriași.

*

Să dăm câteva exemple.

S'a înființat o regională R. M. S. și în loc să-și clădească o casă, s'a cumpărat palatul Kogălniceanu din strada Coroiu. După câteva zile, regionala s'a desființat, — dar palatul e ocupat tot de R. M. S.

Direcția regională sanitară, pentru a scăpa de greutăți, a cumpărat casa bisericei Talpalari, din strada Elena Doamna.

Pentru serviciul sanitar al orașului și pentru dispensarul despărțirei a treia, ministerul sănătății a cumpărat,—chilipir ce-i dreptul,—două corpuri de case din strada Vovidenie.

Pentru înființarea căminului studenților în medicină, s'a cumpărat o casă în strada Muzelor.

Interesantul cămin pentru fiii de ceferiști s'a instalat într'o casă cumpărată în strada Carp.

Venise vremea a se înființa o școală superioară de comerț pentru fete: s'a cumpărat casa Wurmbrandt.

Poșta centrală e instalată, ca vai de ea, în casa Teitler din strada Arcu—și acum încă umblă să cumpere un hotel, ca un străin venind în Iași, să nu aibă unde se adăposti.

Regionala c. f. r. ocupă trei case cu chirie. Și așa mai departe, cu alte instituții publice.

Dacă toate aceste case n'ar fi fost luate în stăpânire de stat, —nenorociții chiriași ieșeni, ar fi putut discuta mai în liniște despre criza de locuințe.

REP.

In jurul unui caz...

Atacurile contra P. S. S. Episcopului Visarion Puiu

de Pr. N. HODOROABĂ

Nu-i vorba de crahul vr'unei bănci oarecare, nici de ingerințele de la vr'o alegere parțială pentru parlament, nici de înclinarea cu încă câteva grade a vaporului „Împăratul Traian", nici de o afacere în stil mare cu valută forte, nici de ecoul unui mare discurs parlamentar, nici de o sinucidere din lumea mare cu amănunte senzaționale, nici de taxele pe dans, nici de vr'un incident diplomatic de la Liga Națiunilor, nu ; ci de un caz mult mai simplu : de *cazul de la Edineți.*

S'a făcut multă larmă în juru acestui cunoscut caz, măcar că Edinețul nu-i decât un târgușor din îndepărtatul Hotin. Directorului seminarului din acea localitate — un preot tânăr — i s'au adus mai multe acuzațiuni de ordin administrativ, preoțesc și cetățenesc, al căror ecou a ajuns până și în parlament. Anchete peste anchete, până când în cele din urmă, directorul suspendat, a fost reintegrat la conducerea școlii de către d. Ion Gh. Savin director general în Ministerul Cultelor și Artelor.

Dar preotul a fost caterisit de către consistorul episcopiei Bălților și Hotinului, care îl suspendase din direcție și de aici conflictul între Episcopie și Minister. Prin presa din capitală s'au îndreptat repetate atacuri deghizate împotriva episcopului de Hotin *P. Sf. Visarion Puiu.* S'a încercat aruncarea unui văl de umbră nedreaptă asupra acestei luminoase figuri din biserica noastră. Va fi avut desigur greșeli și tânărul director al seminarului care au fost speculate și înflorite de fostul preot director cu clica de profesori— căci corpul didactic al școlii e împărțit în două tabere adverse: basarabenii cu fostul director, regățenii, cu actualul— cari n'au văzut de loc cu ochi buni aducerea în acest post a unui tânăr preot din București. Dar s'a zis: preotul a fost suspendat de episcop și în urmă caterisit, iată că vina este a episcopului. In extreme, adevărul și dreptatea se găsesc cam rar și cu greu; mai lesne le putem găsi în calea de mijloc.

Ce-a făcut episcopul ? A dat curs unor reclamațiuni, care i s'au părut întemeiate. La fel ar fi făcut orice om cu conștiința scrupuloasă. Consistoriul alcătuit din preoți basarabeni cercetând în proces reclamațiunile l-au găsit vinovat pe preot și l-au condamnat.

Lucru explicabil. Condamnatul va face apel și consistoriul apelativ de pe lângă Mitropolia Moldovei se va pronunța la vreme. Lucru foarte firesc.

— Cum rămâne cu Vlădica ? —A fost poate îndus în eroare de către organele sale administrative, și de informație ? Iarăși ar fi lucru explicabil.

Dar, de la un caz de natura aceasta, ușor explicabil și până la a se aduce episcopului acuzațiuni de felul acelora ce i s'au adus prin presă, este o mare deosebire.

Episcopul Visarion Puiu este una din cele mai reprezentative figuri din galeria actualilor Prelați—care conduc biserica noastră. Un bărbat plăcut la înfățișare, cu prestanță, încă tânăr, om cult, om de acțiune, conștiincios, plin de avânt, scriitor meșter, orator în ascensiune.

(Continuarea în pag. IV-a)

Din toată lumea

Dezarmare..!! — E zarvă mare pe chestia propunerilor de dezarmare navală făcute de președintele Coolidge. In curând va avea loc conferința specială.

Și până atunci, marina americană... a mai cumparat 130 hidroavioane de luptă. Deasemenea s'a pregătit construirea unor vase de război.

*

O carte despre refugiații greci. — Societatea Națiunilor a publicat de curând o lucrare asupra „Stabilirii refugiaților în Grecia" cu 67 ilustrații, o hartă cu stabilirea refugiaților rurali și urbani și o hartă etnografică a Macedoniei.

Această carte, care ar putea avea uscăciunea unui raport oficial este dimpotrivă, scrisă viu și rămâne un monument impresionant asupra celei mai extraordinare opere umanitare.

Un milion și 400,000 refugiați au fost primiți și hrăniți de o țară mică, cu o populație numai de 5 milioane locuitori. Rolul comisiunii delegată de societatea națiunilor, a fost extrem de important și a dovedit cu strălucire foloasele acestei mari instituții de solidaritate internațională.

*

Reparații scumpe. — La Londra s'a întocmit devizul pentru reparările și adăogirile necesare la palatele Camerei Comunelor și Camerei lorzilor. Lucrările vor dăinui 15 ani și vor costa 1 milion lire sterling, adica 850 milioane lei la cursul de astăzi.

*

Reclamă cu buoluo. — O fabrică de ciocolată din Germania a imaginat un sistem de reclamă foarte modern. La un moment dat o escadrilă de aeroplane a zburat deasupra Berlinului și a aruncat pachete de ciocolată.

S'a întâmplat însă că unii trecători au fost loviți destul de serios de aceste proectile dulci. Dar mai ales s'au produs învălmășeli, căci lumea se repezea buluc să culeagă pachetele de ciocolată. Astfel, circulația automobilelor și tramvaelor a fost ținută în loc, și totodată s'au produs și accidente. Poliția a interzis pe viitor acest soi de reclamă.

In pag. III-a

Ultima Oră

telegrafică și telefonică

Scăderea natalității în Germania

Una din cauze : luxul

Statisticele arată o scădere simțitoare a natalității în Germania, față de media celor cincizeci de ani dinainte de războiu.

In Germania de azi, care are 62.000.000 locuitori, numărul nașterilor (1.334.000) este aproape acelaș ca la 1850, când țara aceasta număra numai 36 milioane locuitori.

Familia germană care dela 1850 la 1900 a fost o familie cu patru—cinci copii, după războiu a devenit cași familia franceză, o familie cu doi—trei copii.

Moraliștii atribue scăderea nașterilor progresului luxului pe care l-a favorizat inflația. Acest factor are în adevăr influență, dar numai în orașele foarte mari (Berlin și Hamburg), în vechile Capitale (München, Stuttgart, Dresda) în vechilor orașe bogate (Francfurt și Lipsca) în fine, la Wiesbaden. La Berlin, oraș de peste 4 milioane de locuitori, numărul nașterilor în 1926 (45.081) a fost inferior numărului deceselor (45371) și a fost mult sub cifra Parisului (72.000 nașteri)

Dar marea, adevărata cauză a acestor scăderi, este nesiguranța, deja simțită înainte de războiu, acum devenită extremă. Stemul atât de lăudat al familiei cu patru copii, al înmulțirii poporului, într'un timp când bogăția, și în special proprietatea, nu cresc în aceiași proporție, a avut ca efect de a creia o mulțime de nenorociți ; amintindu-și de copilăria lor săracă, măsurând greutățile pe care le mai au de învins, aceștia nu mai vor să cadă în greșelile părinților. Astfel se înregistrează următoarele scăderi în procentul natalității : dela 4, la 3 6 dela 1871 la 1900 ; dela 3, 6 la 2,7 dela 1901 la 1914 (scădere de patru ori mai repede) ; în 1925, procentul nașterilor a scăzut la 2, 1.

CONFLICT
INTRE GRĂNICERII UNGURI ȘI ROMÂNI

In noaptea de 13 spre 14 Martie a. c., la frontiera maghiară din județul Satu-Mare, aproape de punctul Domnești, a fost un conflict armat între grănicerii noștri și cei unguri. Motivele sunt de ordin local.

„HOȚII" DE FR. SCHILLER

— 1777—1927 —

O încercare de distrugere a unei legende literare, cu prilejul unei aniversări

de ALBERT ABRAMOVICI

Literatura, întocmai ca și istoria, are judecățile și legendele ei.

Prejudecata și legenda,—atât în literatură, cât și în istorie,— nu răsar spontan dintr'o marotă îndărătnică sau dintr'un capriciu de circumstanță. Ele au întotdeauna o justificare istorică și se întemeiază de obiceiu pe un substrat efectiv de interese economico-sociale, cari le reclamă și sfârșesc a le impune ideologiei contimporane. Intr'însele se oglindesc calcule de coterii uneori, interese de clasă altădată. *Prejudecățile și legendele își au așa dar psihologia și sociologia lor.*

Legenda a întunecat adevărul istoric asupra Jeanei d'Arc, asupra celui de al doilea Filip la Spaniei și al infantului Don Carlos, asupra contelui Egmont. Shaw a descoperit legenda în figura nepieritoare și vecinic actuală a lui Don Juan, iar Mehring a sfâșiat straele de carnaval, în cari legenda l'a silit pe marele Lessing. Legenda numără în fine, printre victimele ei pe Friedrich Schiller.

O aniversare rară—150 de ani se împlinesc de când Schiller, elev încă la „academia militară" a ducelui de Würtemberg, a conceput și așternut primele scene ale debutului său dramatic „Hoții" —ne furnizează prilejul binevenit de a smulge din brațele legendei această splendidă figură a clasicismului german și opera sa literară.

Istoria oficială și critica literară tradițională se străduesc a înfățișa posterității o caricatură. Burghezia germană tinde să înfeodeze personalitatea și opera lui Schiller intereselor sale economice și ideologiei sale politice. Tipicarii din slujba ei au șifonat figura acestui artist-cetățean reducând-o la jalnicele proporții ale unui cameleon de duzină al naționalismului și liberalismului german.

Iar Wilhelm Scherer, unul din purtătorii de cuvânt ai criticei oficiale, se încumetă a-l reprezenta pe acest discipol al lui Rousseau, alături de întreaga mișcare literară germană dela Lessing și Herder până la Iacob Grimm, ca un luptător pentru „emanciparea de spiritul secolului al 18-lea" și de „influența literaturilor străine", ca un susținător al „autonomiei puterilor în stat" și al „respectului pentru trecut".

In cadrul acesta de crasă banalitate oficialitatea germană, dela ilustrul academician și până la modestul învățăcel, l'a răstignit cu morgă și cu pedanterie pe cel mai generos dintre înfățișătorii și animatorii epocei de aur a clasicismului în literatură.

*

Schiller a fost o figură reprezentativă a timpului său. In zbuciumul vieții sale răsunau frământările vremii. In opera sa literară se reflectau marile curente de idei, cari pluteau pipăibile parcă — în atmosferă, cari agitau și dominau spiritele.

Vremurile erau de o rară măreție. Istoria ajunsese la o răspântie. La orizont fulgere povesteau cu litere de foc schimbări hotărâtoare în destinele omenirii. Tunete surde răbufneau din depărtări și anunțau furtuna.

O lume era în lichidare Feudalismul trosnea din încheieturi. Aristocrația era în plină descompunere. Regimul senioral se destrăma. Revoluția burgheză vestea prin solii săi rebeli apropiata ei deslănțuire.

Un val de optimism cuprinse spiritele. O ideologie de luptă

(Continuarea în pag. IV-a.

O Bodegă de mult aşteptată

Duminică 20 Martie a. c. se deschide în Iaşi
Strada Arcu No. 1

Bodega „La Cinci Struguri"

Gustări fine — Vinuri Naturale — Gratar Special
Deviza : să se vândă mult, bine şi eftin.
serviciu ireproşabil.

Bodega „La Cinci Struguri"
STRADA ARCU No. 1

MODERN — MAESTRUL DE DANS — MODESTE

P. SIMEON

Reîntorcându-se din Bucureşti

a adus ultimele noutăţi. — CURSURILE sunt în zilele de DUMINICA, MARŢI şi JOI între orele 10—1 a. m. şi 9—12 seara în saloanele *„Turn-Verein" str. Arcu No. 3* lângă P.-Unirei

Duminică şi Sărbătorile
Matineu Dansant
dimineaţa de la 10—1

Se predă lecţiuni în
FAMILII orice oră din zi
GRABIŢIVA fiind ultimul sezon al Dansului,

DANSURI

Băile Sănic Moldova

Epitropia Sf. Spiridon din Iaşi, aduce la cunoştinţa publicului suferind că cu începere de la 1 Iunie va începe funcţionarea pavilionului de aer comprimat şi inhalaţiuni prevăzut cu aparatele şi dispoziţiile cele mai moderne.

EPITROPIA

COMUNITATEA EVREILOR DIN IAŞI

Epitropia Spitalului Israelit

Aducem la cunoştiinţă populaţiunei evreeşti că s'a pus în vânzare azimă rituală de Paşti, fabricată în cele mai bune condiţiuni şi sub supravegherea sfatului rabinic în următoarele localuri :

1) Strada Cizmăriei No. 7 ;
2) „ I. C. Brătianu No. 103 ;
3) „ Ştefan cel Mare (Casele Leon Maer) ;
4) Moara „Moldova" strada Canal No. 18.

Recomandăm ca fiecare să se aprovizioneze din vreme cu azima necesară ca să se evite aglomerările şi eventuala lipsă de azimă.

Oficia Dealer

(Reprezentant regional)

se caută pentru regiunea de acolo. Ocupaţiune convenbilă fără deplasare. Venit 100—150 dollari lunar, chiar ca ocupaţiune secundară. Fără nici o cunoştinţă specială, având însă perfecta cunoştinţă a limbei germane.

Intrebări sub *„Fordsystem"* la **Rudolf Mosse**, *Arad.*

De arendat

chiar de pe acum, una vie a soţilor Const. şi Elena Moţoc din Comuna Galata, în mărime de 14 ha. din care 8 ha. aproximativ viţă americoană pe rod, restul livadă cu pomi fructiferi, fânaţ şi pământ de arătură, pivniţă şi case de locuit.

A se adresa la d. I. Popescu conservatorul imobilului Str. Trei Erarchi 4, în ziua de Mercuri 23 crt. ora 3 p. m.

CERCUL JOCKEY-CLUB—IAŞI

Publicaţiune

Se publică spre cunoştinţă generală că în ziua de 30 Martie 1927, ora 5 p. m. se va ţine licitaţie publică în localul Cercului din strada Carol No. 53, pentru închirierea cu începere de la 1 Octombrie 1927, a întregului apartament de la parter în care se află astăzi localul de Cofetărie C. Vlădescu, compus din 10 camere, curte pivniţă, magazii, instalaţie de lumină, apă şi canal în curte.

Licitaţia va începe dela suma de lei 300.000.

Comitetul

VIZITAŢI ATELIERUL DE COVOARE PERSANE

TEBRIZ

Iaşi,—Str. Başotă 2 peste drum de Str. I. C. Brătianu

Se execută comenzi de covoare veritabile persane, după un catalog special.

Precum şi cu lâna clienţilor.

Institutul şi Azilul Antirabic din Iaşi

Publicaţie

Se aduce la cunoştinţa generală că în ziua de 28 Martie 1927 ora 11 a. m. conform legei Comptabilităţei, se va ţine licitaţie publică cu oferte închise în localul Institutului Antirabic Iaşi, pentru furnizarea a 20 vagoane lemne, esenţă tare, fag şi carpen.

Concurenţii pentru a fi admişi vor depune odată cu oferta şi garanţia de 10 la sută în numerar sau efecte publice garantate de stat.

Supra oferte nu se primesc.

Director Institut Antirabic
(ss) *Dr. Puşcariu*

Cooperativa „Frăţia Moldovei Unite"

Duminică 20 Martie, ora 3 p. m., d-nii membri ai Cooperativei sunt rugaţi a lua parte la şedinţa Adunărei generale în localul Laboratorului de Chimie din str. Săulescu No. 6.

Aceasta fiind a doua convocare, hotărârile se vor lua cu orice număr de membri prezenţi.

Elevi la învăţătura tipografiei se caută la **Tipografia H. Goldner.**

Tribunalul Jud Iaşi, Secţia III-a

PUBLICAŢIE DE VANZARE
No. 2477 din 12 Martie 1927

Tribunalul Iaşi Sec. III-a, în urma raportului D-lui Judecător Sindic cu No. 1265 | 927, prin Jurnalul No. 1812 | 927, a autorizat Corpul Portăreilor Iaşi să facă din nou formele de vânzare prin licitaţie publică, în contul fostului adjudecatar, D-l Eugen Herovanu, a imobilului falitului Neculai Rizescu. din Iaşi Soseaua Socola No. 44 şi a cărui descriere după raportul de expertiză aflat la dosar, este :

Imobilul este situat în Iaşi Şoseaua Socola No. 44, compus dintr'un teren cu o latură spre linia C. F. R., a doua latură spre Şoseaua Iaşi-Bucium, a treia latură spre Şoseaua Comunală ce duce la Cetăţuia şi a patra latură spre pârâul Vămşoaea, limitat pe două laturi de căi de comunicaţii ; locul e bine diferenţat şi-i dă o mare destăşurare de faţadă, ceia ce face terenul propriu pentru vânzarea în numeroase parcele mici ; e de notat în spec al înspre Şoseaua Bucium la No. 195 m. p. iar spre Şoş. Cetăţuia sunt 147 m. faţadă.

2). Motor cu benzină în stare de funcţiune după dimensiuni şi turaţie 12 h. p. ; 3) Dinam 130 volţi 60 amperi ; 4). Un strung 1500 m.m. în re chernere în bună stare, complect, cu transmisie, joc de roţi ; 5). una roboteză în bună stare, cursă orizontală şi vert cală de 250 m.m. complec ă cu transmisie ; 6). un strung 10.000 m.m. între cher.ar , în bună stare, comp ect cu transm sie, joc de roţi ; 7). un strung 150 m.m. idem ; 8). una maşină de trezat cursa 500 m.m. complect transmisie ; 9). una maşină de găurit cu transmisie ; 10). un ferestrău mecanic pentru tăiat fier ; 11). 210 linii de garaj ; 12). construcţii de lemn pentru atelier 8X 2 m. 496 m.p. pereţii buni, acoperişul slab ; 13). construcţie de că ămidă şi beron, interior 4,80X4,80 instalaţie, 3.60 pereţi 0.40 m. 2 uşi de fier.

In afară de acestea, mai sunt piese de o importanţă secundară ; una maşină de găurit de mână, una forjă cu ventilator de picior cu una nicovală 25 kgr. ; una nicovală 45 kgr. una placă de lucru 4.50X4.50X80 ; 22 cleşti diferiţi, 4 menghine ordinare, una menghină paralelă, 3 putini pentru spălat rufe montate, 8 putini incomplecte, 7 stâlpi profilaţi ; între 6 stalpi e una transmisie mecanică 60 m.m. şi 17 paşi lungi pentru fiecare pe 6 stâlpi una tociliă piatră 360 m.m. diametru cu transmisie mecanică, circulaţie de apă Repedea, 3 robinete pentru atelier, d verse scule.

Se încunoştiinţează că vânzarea şi adjudecarea acestei averi imobile, va avea loc în pretorul Tribunalului Iaşi s. III-a în ziua de *18 Aprilie 1927* ora 12 a meaza, începându-se licitaţia publică de la suma de 1.060.000 lei, oferită de primul adjudecatar, D-nul avocat Eugen Herovanu.

Dosar No. 424 | 925

Preşedinte, M. EŞIANU
Portărel, E. Antoniade

DE INCHIRIAT imediat una sau două prăvălii, recomandabil pentru lăptărie având loc pentru mese spre stradă, una cameră fostă birou, subsol şi o magazie zidită.

A se adresa D-nei Tischler Iaşi, str. Mârzescu 36, etaj, între orele 1—5.

DE INCHIRIAT sau DE VANZARE casă compusă din 4 camere, pivniţă, grădină, curte separată, liberă imediat, în strada Socola.

A se adresa la ziar sub N. G.

DE INCHIRIAT dela 23 Aprilie, două odă şi bucătărie, camară de lemne, cu instalaţie de apă şi lumină, în strada Trei Erarhi No. 4.

DE INCHIRIAT localul ocupat de „Asigurarea Românească" str. Lăpuşneanu 15-17 totul sau în parte, precum şi una prăvălie pe str. I. C. Brătianu 201, actualmente „Librăria Caragiale" Preţuri convenabile.

A se adresa d-lui Solomou Wachtel.

PUIEŢI DE ZMEURĂ de masă, de vânzare la d. Gall, stradela Sf. Atanasie 3.

CUTIA CU SCRISORI

Din plăcerile vieţii

Sub acest titlu primim următoarele rânduri pe care le lăsăm exclusiv în răspunderea autorului :

Cu modul decent în care şi de data aceasta înţălege ziarul „Lumea" să mă trateze, înscrie încă o pagină glorioasă şi demnă de autorul ei ! Probabil tot Em. Serghie, dacă nu greşesc, este personajul preţios care-şi debitează—de astă dată la umbra lui Freud, manierele ce-l prind aşa de bine, dar care cu nimic nu-l înalţă deasupra omului comun. Nu poate accepta cuiva dreptul de apărare şi abea asteaptă asemenea prilejuri pentru a-şi secreta esenţa inteligenţii şi spiritul său rafinat, mai cu samă când *„Clorapii de Mătasă"* sau *„Fustele Scurte"* —isvorul său de viaţă dătător, îl banalizază şi-l fac iritant şi exasperant ca o migrenă !!

In cea dintâi scrisoare pe care i-o adresaiu ca răspuns primelor sale aserţiuni, îi caracter zam, just, aptitudinile, inteligenţa şi sufletul. N'a fost publicată acea scrisoare. Păcat !

In tot cazul, persistenţa sa în aceiaşi atitudine de implacabilă indecenţă faţă de mine—cu mult mai bătrân şi care cu nimic nu l-am jignit în viaţă,—nu numai că-l valorifică în opinia publică, dar poate că demonstrează părerea că uneori numai un singur fel de argumente..... l-ar mai putea ogoi, argumente pe care eu, cu tot regretul, nu i le voi servi.

Nu ! Nu ! Sub nici un motiv nu m'aşi lăjosi !

GH. IONESCU
Profesor la Conservator

Obor de cereale

Camera de Comerţ din localitate a fost înştiinţată ca Ministerul Comerţului a numit pe d-nii Fridriech Grünberg, Ion Fota şi S. Miluţ, în comisiunea de supraveghere a oborului de cereale şi produse agricole din Iaşi.

Oborul a fost fixat în piaţa Halei—destinat de comună, în acest scop, Comisiunea a depus eri legiuitul jurământ.

De Inchiriat

Imobilul din Piaţa Unirei No. 6 în care se află restaurantul „EXCELSIOR" al d-lui Stănică Cojocaru.

Se închiriază pentru orice fel de întreprinderi comerciale sau bancare de către dl. Toma Nestorică, proprietar.

Amatorii se vor adresa la depozitul de ziare din faţă.

De vânzare

In cea mai frumoasă poziţiune a Tatarăşului Comisia V-a, un loc frumos la stradă, cu pomi fructiferi circa 1800 m. p. eventual şi casă, lumină, apă şi tramvai la scară. Se face înlesnire de plată.

A se adresa *C. M. Creţu*
Portărei Iaşi

DOCTOR

Tr. Mihailescu

asistent universitar
chirurg secundar gynecolog la spit. Maternitatea
BOLI DE FEMEI, GENITO-URINARE-SIFILIS
Str. Lăpuşneanu No. 18, etaj
Telefon No. 164
Consult. 1—3

DOCTOR

E. GHELMAN

Specializat la Viena
Boli de Piele şi de păr
Sifilis şi Venerice

Tratamentul radical a blenoragiei acute şi cronice prin Uretroscopia (Iluminatul canalului uretral) Electrolyza, galvanocaustica, vaccinoterapia.

Str. GANDU No. 1 vis-a-vis de Cinema Elisabeta
Intrarea prin stradela Talpalari.
Consult. : 9-10 a. m. şi 2-7 p. m.
Duminică 11—12 a. m.

la chestia festivalului Caudella

In chestia articolului bine intenţionat al d-lui S. Arcu despre festivalul „Caudella", primim o scrisoare lămuritoare de la un membru al familiei mult regretatului maestru eşan.

Spicuim din scrisoare următoarele : „In articolul d-sale, d. S. Arcu a atins chestiuni care erau deplasate şi nu puteau să-l privească pe D-sa. Oricât de modestă ar fi situaţia materială a familiei Caudella, ea nu poate fi totuşi în felul cum, prin exces de zel a arătat d. Arcu.

„Iniţiativa maeştrului Enescu este foarte nobilă şi nu ne îndoim că publicul eşean va răspunde inimos, fără a fi nevoe să se facă apeluri exagerate în fapt şi diferite de scopurile artistice care în primul rând l-au animat pe maestrul Enescu".

Asociaţia culturală agricolă

a Moldovei întregite

Programul de activitate

Primim :

In ziua de 20 Februarie a. c. delegaţii instituţiilor agricole şi administrative şi numeroşi fruntaşi agricultori şi viticultori din 14 judeţe ale Moldovei, Basarabiei şi Bucovinei, întruninduse în adunarea generală în Aula Universităţii din Iaşi, sub preşedinţia d-lui D. Tacu, preşedintele Camerii de agricultură din Iaşi, s'au constituit într'o asociaţie culturală cu numele de mai sus, având de scop *desvoltarea agriculturii, industriilor agricole şi a industriei casnice din Moldova întregită.*

Mijloacele de acţiune pentru ajungerea acestui scop, meritând să fie cunoscu e şi sprijinite de către fruntaşii populaţiei rurale din cele 27 judeţe ale regiunei, le aducem pe această cale la cunoştinţa generală.

I. Să contribue la înfiinţarea *sub direcţia specială a Universităţii şi a Camerilor de agricultură şi de comerţ din Iaşi* în fostul parc al Expoziţiei agricole de la Copou a următoarelor instituţii :

a) un Muzeu agricol şi de industrie casnică, ca institut de cultură şi de informaţie agricolă asupra situaţiei şi a posibilităţilor de dezvoltare în viitor a agriculturei cu toate ramurile ei anexe, a industriilor agricole şi a industriei casnice din întreaga regiune,

b) Târguri agricole şi industriale, organizate de două ori pe an, primăvara şi toamna, după modelul străinătăţii, pentru a pune în directă legătură pe producătorii din regiune, atât între ei, cât şi cu marile case exportatoare şi importatoare din străinătate, pentru a se obţine în folosul celor dintâi cele mai bune preţuri.

2. să întocmească în legătură cu organizarea Muzeului agricol o monografie Agricolă a regiunei, lucrare de sinteză, ţinută la curent, de o deosebită valoare practică.

3. să administreze în mod permanent în folosul membrilor ei un Biurou de vânzare şi de reclamă şi să editeze un Buletin, care să apară de două ori pe lună ca organ de legătură între Asociaţie şi membrii ei pentru a-i informa regulat în toate chestiunile de mai sus.

4. să organizeze în folosul membrilor cursuri de specializare Agricolă şi Technologică cu cei mai buni specialişti din regiune, precum şi congrese şi excursii în legătură cu aceste cursuri, ca să îndrumeze pe membri la exploatarea întreprinderilor lor în cât mai bune condiţiuni.

x BAL STUDENŢESC — In seara zilei de *19 Martie* a.c. este balul dat de studentele şi studenţii secţiei „Istorice" de la Universităţile din Iaşi—*în saloanele Primăriei Municipiului Iaşi*

Balul se dă pentru strângeri de fonduri în vederea unei proectate excursiuni.

Va fi tombolă cu cele mai frumoase obiecte şi un bufet bine aranjat şi servit de studente şi studenţi.

Condamnări pentru dezertare

In faţa Consiliului de războiu s'a judecat eri, un interesant proces de dezertare la inamic.

Erau inculpaţi comerciantul Iancu Rozentzwaig — originar din Ploeşti — azi stabilit în Bucureşti, muzicantul Gh. Burgoi din Lespezi şi gospodarul I. Spiridon din Lunca Botoşani.

Primii doi erau acuzaţi că'n timpul retragerei din 1916, între Ditrău şi Borsec, au rămas în urma regimentului 87 inf. şi au fost capturaţi de cavaleria austriacă.

In drum ei au întâlnit—în mijlocul pădurei Borsec pe gospodarul Spiridon—care se rătăcise în mijlocul nopţei.

Consiliul a fost prezidat de d. colonel Naum.

Comisar regal fiind d. Maior Munteanu.

Dezbaterile au durat toată ziua după care comerciantul Rozentzwaig şi muzicantul Burgoi au fost condamnaţi la câte 5 ani închisoare, iar al treilea achitat.

De notat că muzicantul a fost capturat de duşmani având în în mâini în loc de puşcă,—vioara şi arcuşul.

In chestia azimei

Fabricarea azimei la Bucureşti a fost concesionată comunităţii evreeşti, pentru a-i da prilejul să realizeze un beneficiu cu care să sporească fondul de întreţinere a unor instituţii culturale şi de asistenţă.

După cum se ştie, tot aşa s'a procedat la Iaşi în folosul epitropiei spitalului israelit, pentru ajutorarea acestei mari instituţii umanitare.

La Bucureşti vor fi 3 calităţi de azimă, pe preţ de 30, 35 şi 40 lei Kgr. La Iaşi preţul va fi simţitor mai scăzut, iar pedeasupra, persoane care au avut prilejul să compare, spun că azima locală e vădit superioară în calitate, celei din Capitală.

Aici la Iaşi se utilizează şi sistemul higienic şi practic al împachetării în cutii de cîte 5 Kgr. Sub această formă, se fac lesnicios transporturile şi depozitările azimei de la Moara Moldova la centrele de desfacere din oraş.

In jurul furtului

din Aleea Princesa Maria

Am relatat la timp marele furt săvârşit acum câtva timp—în aleea Princesa Maria—la d. Jaques Klein.

Un tânăr s'a prezintat drept rudă mai îndepărtată şi profitând de încrederea obţinută—a furat lingerii şi haine, în valoare de peste 50.000 lei.

Hoţul a rămas necunoscut.

Iar'ă însă că a fost arestat în Bârlad faimosul excroc Lupu Croitoru zis Şaraga.

Cercetat, el a mărturisit în cele de peste 100 de excrocherii şi furtul de la Jacques Klein.

Excrocul a fost adus azi în localitate.

Cercetat de d. comisar Bobeica, el a relatat în mod amănunţit fapta comisă la d-nul Klein.

Excrocul a mai mărturisit şi alte fapte comise în oraş.

INFORMAŢII

x Am relatat furtul unui film de la cinematograful din Socola — film în valoare de 70.000 lei.

Eri poliţia a arestat la cererea d-lui H. Trepcea, proprietarul cinematografului, pe locuitorii C. Pavelchevici din str. Socola 108 şi pe V. Chiriciuc din str. Iarmaroc 29 — fiind bănuiţi ca autorii furtului.

x „Asociaţia femeilor creştine aduce la cunoştiţa publică că lecţiile de limba engleză îşi urmează cursul pentru începători ca şi pentru cei înaintaţi. Oricine se poate interesa cerând imformaţii Str. Dancu No. 5 la sed ul Asociaţiei.

x Aflăm cu plăcere că d-na Titi Iliescu soţia d-lui căpitan Iliescu de la Grupul de Aviaţie, a dat naştere eri dimineaţă unui băiat, primind numele de Radu.

Să le trăiască.

ULTIMA ORA

GERMANIA NU FACE MEDIAŢIUNE
în chestia Basarabiei

Berlin 18.— Ministerul de externe dezminte oficial şi categoric informaţia că d. Stresemman ar fi discutat cu ambasadorii rus şi italian o mediaţiune germană în chestia Basarabiei.

Germania refuză rolul de mijlocitor în această chestie.

CANTONEJII AU OCUPAT NANKING
Greva generală la Shanghai
SOVIETELE VOR SĂ RĂSCOALE INDIA

Londra 18.— Din Shanghai se anunţă că Nankingul a fost ocupat eri de cantoneji.

Imediat la Shanghai s'a proclamat greva generală. Mâne vor înceta lucrul 250 mii de muncitori.

*

Autorităţile au descoperit un complot sovietic pentru răsculareaa trupelor din India.

UNUL CARE preferă ocna

Bucureşti 18.— La poliţie s'a prezentat eri numitul Atanasie Ştefan din Turnu-S verin care a declarat că acum câteva luni a ucis cu toporul pe un sătean. Indată după comiterea crimei a fost arestat şi trimis la Craiova.

Dar pe drum a evadat şi a venit în Bucureşti.

Luni de zile a umblat în căutarea unui serviciu şi n'a putut găsi. A unsese zile de mare mizerie şi atunci a hotărât să se predee, preferând să stea la ocnă, decât să moară de foame în libertate.

Din Grecia

Atena 18.— Comandantul plutonului care a tras în public în ziua de 10 Mart în contra unor manifestanţi, cu care prilej au căzut un mort şi 14 răniţi, — a fost condamnat la 40 de zile închisoare.

Chestia călătoriei Suveranului
Revederea locurilor din Germania unde Suveranul şi-a trăit prima tinereţă—

Bucureşti 18.— Se spune că cu toată hotărîrea medicilor de a se prelungi tratamentul M. S. Regelui, Suveranul n'a renunţat la hotărîrea de a face un lung voiaj în străinătate.

La Taormina, în Sicilia, s'a şi închiriat o vilă pe un termen mai îndelungat. Suveranul ar avea intenţia să facă un mic voiaj şi în Germania şi anume la Wurtemberg, unde a petrecut o mare parte din viaţă, şi la Heidelberg, unde şi-a urmat studiile.

Conflictul Manoilescu-Lapedatu
Alte complicaţii

Bucureşti 18 — D. Manoilescu a fost primit eri de d. gen. Averescu, cu care a avut o lungă consfătuire.

S'a discutat despre situaţia d-lui Manoilescu la ministerul finanţelor. Primul ministru a promis sub-secretarului de stat că până în câte-va zile toate vechile atribuţiuni.

Dar situaţia este ceva mai complicată, întrucât d. Lapedatu tot spune mereu că n'are nevoe de-un subsecretar de stat. Lucrul s'a agravat prin aceia că d. Lapedatu este bănuit de a fi jurnizat oficiosul liberal „Viitorul" documentele secrete în chestia comenzii de arme în Italia, —şi anume cu intenţia de a se lovi în d. Manoilescu.

Toate aceste intrigi trebuesc lămurite, aşa că sarcina d-lui gen. Averescu nu este tocmai uşoară.

Despre o remaniere ministerială nu se mai vorbeşte.

Condamnat pentru bigamie

Bucureşti 18.— D. M. Crângaşu s'a căsătorit la Olteniţa cu Jeana Călin, dar uitînd să se divorţeze de nevasta lui cu care se cununase la Iaşi în timpul refugiului.

Tribunalul Ilfov a condamnat eri pe Crîngaşu pentru bigamie la un an închisoare.

Şi în Ungaria
se suprimă controlul militar

Paris 18.— Agenţia Havas anunţă că la 21 Mart se întruneşte conferinţa ambasadorilor pentru a discuta rechemarea comisiei militare interaliate de control din Ungaria.

D. TITULESCU SOSEŞTE MÂNE
Conflict Titulescu-Diamandy

Bucureşti 18.—Mâne dimineaţă soseşte în Capitală d-nul Nicolae Titulescu,

Aceasta este pusă în legătură de către cercurile politice cu problema optanţilor unguri, care va fi examinată de către guvern. Dar totodată e vorba şi ae o acţiune pentru retragerea d-lui Diamandi din postul de ministru al ţării la Paris.

Intre d-nii Titulescu şi Diamandi este o divergenţă de părere în chestia optanţilor unguri. D. Titulescu crede că ministrul nostru la Paris a făcut greşeli care trebuesc să aibă sancţiuni.

CONVENŢIE greco-jugoslavă

Atena 18.— O comisiune jugoslavă va sosi curând în Grecia pentru a încheia o convenţie de comerţ greco-jugoslavă.

Franţa nu participă
la conferinţa navală

Paris 18.—In consiliul de miniştri d. Briand a comunicat textul răspunsului Franţei la nota d-lui Coolidge în chestia conferinţei pentru dezarmarea navală.

Franţa nu va trimite nici un reprezentant la această conferinţă.

STAREA regelui Belgiei

Bruxelles 18.— Starea regelui Albert s'a ameliorat simţitor.

Regina Elisabeta a plecat în Elveţia, în reconvalescenţă.

Regele Jugoslaviei
pleacă la Paris

Belgrad 18.—Eri la prânz s'a înapoiat la Belgrad regele Alexandru, venind din Bucureşti. Se spune că după trei sau patru zile, regele va pleca la Paris.

Agitaţia chiriaşilor

Bucureşti 18.— Aseară la ora 8 a avut loc în sala „Dacia" o mare întrunire a chiriaşilor. Au vorbit d-nii dr. *Rădulescu, D. R. Ioaniţescu, Pompiliu Ioanitescu,* etc. cerând o nouă lege pentru protegirea chiriaşilor şi prelungirea contractelor pe cinci ani, cu sporuri mici de chirii.

x *Conferinţa D-lui profesor G. Brătianu* „Despre răsboiul independenţei" care urma să aibă loc Duminică 20 c. este amânată pentru Duminică 27 c. Implinindu-se 50 ani de la răsboiul pentru independenţă, subiectul acestei conferinţe va atrage pe toţi cei ce poartă firesc interes trecutului ţării noastre. Conferinţa se ţine în folosul „Asociaţiei temeilor creştine".

Ungurii nu sunt încântaţi
de ratificarea Basarabiei

Budapesta (Ceps).—Ratificarea de către Italia a tratatului asupra Basarabiei, a produs o mare nelinişte în cercurile maghiare.

Se insistă în special asupra faptului că Italia se pune în acest caz direct de partea României, şi că îi garantează graniţele actuale.

La primirea ştirilor asupra atitudinei guvernului italian faţă de România, cercurile maghiare au constatat că din partea celor două mari puteri nu se poate aştepta o schimbare a tratatului de la Trianon şi o reînoire a vechei Ungarii.

MICI INDISCREŢII
de la sărbătorirea d-lui prof. dr. Bacaloglu

D. Rector P. Bogdan, anunţând toastul d-lui prof. Tănăsescu,— azistenţa a primit cu lungi ovaţiuni pe apreciatul chirurg.—D-sa atunci spuse, adresându-se studenţilor prezenţi : „primesc cu plăcere ovaţiunile Dv., numai să nu primească examenele ce se apropie..."

*

D. P. Bogdan, relevând meritele sărbătoritului, a amintit că activitatea lui ca Preşedinte al Soc. Anatome-Clinice,—a urmărit-o din dările de seamă ce au apărut în „Opinia".

*

D. prof. Parhon întrebat de un grup de tineri de ce a părăsit Iaşul, d-sa a răspuns : „Am făcut pentru Iaşi tot ce am putut face. Nu ştiu dacă aş mai putea crea aci ceva nou".

In ce priveşte şcoala căreia i-a pus bazele, d-sa îşi exprimă încrederea în talentul şi ştiinţa d-lui dr. L. Ballif, distinsul d-sale elev şi viitor Profesor de Clinică psichiatrică la Fac. de Medicină din Iaşi.

*

D. dr. Dimitriu-Borca,—apreciatul oto-rhino-laringologist din localitate, în acelaş grup s'a declarat comunist şi revoluţionar de ultra stânga. Generozitatea şampaniei şi bogăţia menu-ului, —nu l-au dispus numai pe D-sa..

*

Charlestonul a fost cu loc reprezentat de d. dr. Jacques Goldner, dr. Traian Mihailescu, drd. Gherculescu, medic locot. Adrian Ştefănescu, medic locot. Brăileanu etc.

INFORMAŢII

x **Plată pentru geamandane în tren.**—Aplicarea noului tarif c. f. r. aduce după sine o nouă îngreuiere pentru călători, anume chestia bagajelor.

Pentru un geamandan, ce trece de zece chilograme, are a se plăti o taxă care, pentru casa a doua, pe distanţa Iaşi Bucureşti, se cifrează la 70 de lei. Or, un geamandan cât de redus ca mărime tot cântăreşte peste zece chilograme. In afară de aceasta, vor fi, de sigur, mari greutăţi cu cântărirea bagajelor aşa zise de mână, şi scoaterea biletelor respective. Orice uitare, are ca sancţiune amenda.

Este prea adevărat că s'a abuzat de acest fel de bagaje, căci unii comercianţi-voiajori, transportau pe gratis geamandane cu mărfuri.

Dar generalizarea măsurii, e nedreaptă.

x BILETE pentru marele bal al „Asociaţiei Ziariştilor", care va avea loc în seara zilei de 6 Martie în Saloanele Primăriei se găsesc la redacţiile ziarelor „Opinia", „Lumea" şi „Mişcarea" la ziariştii Ionel Fr. Botez, George Ciugureanu, Alfred Taxier, L. Paul, Radu Ionel etc.

x Prefectura Poliţiei a dispus închiderea cafenelei Gavrilaş pe timp de 10 zile, întrucât s'a constatat la ancheta organizată de poliţie—că clienţii jucau în bani.

x **Vagonul de tramvaiu No. 41 pe când trecea pe str. Carol, a dat peste trăsura No. 83 sfărâmând-o.**

x Curtea cu Juri judeca azi procesul de calomnie prin presă intentat de d. Mihai Codreanu, fostul director al teatrului Naţional, contra d-lui av. D. Longhinescu.

x *Dela delegaţia permanentă judeţeană.*— Ieri delegaţia permanentă judeţeană a hotărît împroprietărirea invalizilor, văduvelor şi orfanilor din satul Doroşcani, comuna Popeşti (Iaş). Solemnitatea împroprietăririi va avea loc Duminecă 20 Martie.

Tot ieri, delegaţia permanentă a votat bugetul comunii Cloropcanii Noui.

x Autorul furtului de la biserica din Râşca (Fălticeni) a fost dovedit în persoana sătenului V. Amzei. El a fost înaintat parchetului de Fălticeni.

x BISERICEŞTI.—Iromonahul David Antipa, parohul bisericei Voineşti (Neamţ) şi-a înaintat demisia.

In locul său, Mitropolia Moldovei a numit ca suplinitor pe preotul Dimitriu, parohul bisericei Mărgineni (Neamţ).

— Protoeriile jud. Neamţ, cari sunt în număr de 2, au cerut Mitropoliei Moldovei aprobarea delimitării numărului parohiilor. La o circumscripţie protopopială vor fi 55 de parohii, iar la a doua 44 parohii.

— I. P. S. S. Mitropolitul Pimen se reîntoarce în localitate Duminică.

x Grupul „Hametiv" anunţă că Sâmbătă 19 Martie a. c. ora 9 seară fix va avea loc în sala Gheltzer (Elena Doamnă) o şezătoare literară-artistică.

Programul va fi alcătuit din cele mai bune elemente ale grupului.

x Ca răspuns la telegrama de felicitare pe care d. Arnold Kasner a trimis'o d-lui general Averescu în numele societăţii „Caritas-Humanitas", în chestia ratificării pactului Basarabiei,— d. general Averescu a răspuns telegrafic: „Mulţumesc călduros pentru felicitările adresate".

Marele bal al Cavaleriei

Sâmbătă 19 Martie 1927 va avea loc în Saloanele Diviziei II-a Cavalerie şi *Cercul Militar*, ultimul şi cel mai elegant BAL AL CAVALERIEI pentru acoperirea fondului *Monumentului Eroilor Cavaleriei din Iaşi*, care fiind complect terminat, îşi aşteaptă dezvăluirea în primele zile ale lunei Aprilie, fiind o podoabă a laşului.

Rezervaţi-vă pentru dânsul, fiind ultimul şi cel mai intim şi elegant bal deschis al laşului.

x *Expropriere.*—In ziua de 21 Martie va avea loc defalcarea cotei expropriate pe terenul moşiei Erbiceni (Iaşi), proprietatea d-lui Const. Cantacuzino-Paşcanu.

Din partea direcţiunei Cadastrului a fost delegat d. operator C. Matasaru, iar din partea Prefecturei de judeţ, d. N. A. Bălăli, consilier judeţean.

ECOU

— **Cercul cultural muncitoresc „Wecker"** organizează un ceai literar pe ziua de Sâmbătă 19 Martie ora 8 seara la sediul cercului din Şcoala „Cultura" str. Mărzescu 26.

Vor conferenţia tovarăşii H. Ghilişenschi-Cernăuţi şi M. Isac Moscovici.

Sunt invitaţi membrii cercului, cititorii bibliotecii şi prietenii Weckerului. *Comitetul*

x IAŞII DE ODINIOARĂ".— In curând seva pune sub tipar, volumul II din „Iaşii de odinioară" de d. Rudolf Suţu. Lucrarea se va tipări pe hârtie semi-velină şi va conţine peste 170 clişee fotografice, reprezentând figurile vechi ale laşului nostru.

După multă trudă şi răbdare, d. Suţu a izbutit să găsească aproape toate fotografiile vechi de care are nevoe pentru lucrarea sa, afară de două, trei de a căror urmă nu se mai poate da.

Volumul, de peste 300 pagini, va cuprinde şi bucăţi cari n'au fost date publicităţii, precum şi numeroase desemnuri reprezentând tipuri de ale laşului de altă dată.

Aşa cum va apare lucrarea, în condiţiuni bune, cu clişeele ce se lucrează acum la zincografia Marvan din Bucureşti, precum şi cu tiparul care va fi bine îngrijit şi pe hârtie superioară, va necesita cheltueli destul de mari. De aceia, d. Suţu roagă pe ieşeni să se înscrie, reţinându'şi de pe acum volumul la toate librăriile din localitate volum care va costa 150 lei.

DOCTOR IN MEDICINA
M. WECHSLER
Specializat în Franţa în
ARTA DENTARĂ
Boli de gură şi de dinţi
Consult. 9-12 şi 2-7 p. m.
IAŞI, Str. Ştefan cel Mare 13
Casele Leon Mayer

„FIGURI IEŞENE"
— A doua serie —

Cunoscutul publicist ieşan d. I. Dafin a scos de sub teascurile tipografiei „Viaţa Românească" al doilea volum din seria atât de gustată intitulată „Figuri ieşene" în care proectează următoarele portrete caracteristice :

Al. Filipide, C. B. Pennescu, dr. I. Lebell, M. Carp, Em. P. Bardasare, C. Crupenschi, M. B. Cantacuzino, C. Meisner, dr. N. A. Racoviţă, At. At. Gheorghiu, Gh. A. Scorţescu, Ana Conta-Kernbach, Gh. Lascar, I. Simionescu, T. T. Burada, P. S. Alexandrescu, N. Ghiorghiade, N. Beldiceanu, dr. N. Hortolomei, Pandele Zamfirescu, Gheorghe din Moldova, Dim. Alexandrescu, Petre Bogdan şi M. Tomida.

Elegantul volum s'a depus în toate librăriile.

DOCTORUL
R. DAMSKER
Str. Cizmăriei No. 17
(PIAŢA HALEI)
Consultă zilnic între orele 8—11 a. m. şi 2—5 p. m.
pentru **Boli Interne**
Sifilis şi **Genito-Urinare**

DOCTOR
ISAC AVRAM
dela clinicile din Paris, Milano şi Genova
BOLI INTERNE ;
SIFILIS, VENERICE
Cons. 8—10, 3—6
Pentru săraci gratis
Bul. Ferdinand (str. Gării) 11

DOCTORUL
B. Boris Sverdlic
Specializat în boli de
COPII ŞI SUGACI
Str. I. C. Brătianu No. 54
(Alăturea de farmacia Hertzenberg „Regina Maria")
Consultaţii 2-5 p. m.

Dr. Jacques Goldner
Şef de lucrări la Facultatea de Medicină
Boli interne, Boli de copii
Iaşi, — strada Mărzescu 17
cons. 2—4 p. m.

Comunitatea Evreilor din Iaşi
— EPITROPIA SPITALULUI ISRAELIT —

Se aduce la cunoştinţă coreligionarilor lipsiţi de mijloace, că pentru a căpăta azima gratuită, urmează a se înscrie la birourile speciale creiate şi care funcţionează zilnic dela 3—6 p. m. în localurile şcoala „Junimea" No. 2 din strada Palat şi şcoala „Talmud-Thora" din strada Aron Vodă No. 5. Inscrierile încep de Luni 21 Martie până la 5 Aprilie 1927. Fie-care va aduce cu sine buletinul de înscriere la Biroul Populaţiei.

GRATIS ? Nu !
Economie DA !
La Croitoria „CLASIC"

In vederea sezonului *recent* sus numita Croitorie a decis a confecţiona şi face *economie* oricărui client care va vizita **Croitoria Clasic.** — Rog a-mi acorda toată încrederea şi veţi rămânea pe deplin mulţumiţi. — Confecţionez orice lucru după dorinţa clientului şi după ultimele modele **parisiene.**

Primesc comenzi cu ştofa şi fără stofa clienţilor.

De asemenea confecţionez noua uniformă şcolară după cerinţa *Ministerială* cu preţuri de economie.

Croitoria „Clasic" *str. Gându 2*
I. B. MARCOVICI lângă Cinema Elisabeta

N.B. Acord plata în rate lunare sau săptămânale, fără nici o dobândă, deci toată lumea să viziteze *Croitoria Clasic*

BECURI
electrice, noul voltaj

cele mai solide, cele mai rezistente, din fabricile cele mai renumite: **Philips, Osram, Tungsram, Mazda Ferro watt, Orion,** etc. mărci garantate, cumpăraţi mai eftin ca oriunde numai la Depozitul general

Zaharia Weiss
Piaţa Unirei

ȘTIRI DIN ȚARĂ ȘI STRĂINĂTATE

In jurul unui caz...

(Continuarea din pag. I-a)

Oameni cu asemenea însușiri, Biserica noastră are puțini în fruntea ei. Păstorește în înțelenitul nord al Basarabiei. Muncește mult, muncă de titan, dar fără reclamă.

Catedrala din Bălți se zidește, în biserici, pe unde trece în vizită canonică, se aude tot mai mult limba maternă la slujbele religioase.

Preoțimea tânără din țară, doritoare de noui și binefăcătoare reforme în Biserică, își pune mari nădejdi în acest tânăr Vlădică. Nu-i deprins cu acomodările. Două cazuri. Când și-a luat ființă Patriarhatul la noi, numai glasul său s'a ridicat împotrivă în Sf. Sinod și a vibrat cu căldură și sincer. N'a crezut atunci momentul potrivit. Când a fost vorba să se înființeze la Chișinău noua Facultate de Teologie, deși Sf. Sinod a fost pentru Iași, numai el singur din Prelați trece în prima linie de luptă și apără prin presă cu multă pricepere și argumente puternice drepturile necontestate ale lașului cultural, a doua capitală a țării. Episcop în Basarabia, s'a ridicat totuși împotriva Chișinăului ! Care alt episcop ar fi făcut oare asemenea gesturi ?

Cazul de la Edineți e un simplu incident și umbra ce i se intenționează a i se face, va trece ușor fără a lăsa urme. Opinia publică însă trebue să știe, că în nordul Basarabiei Biserica are un cârmaci duhovnicesc plin de virtuți, în care atât instituția însăși, cât și țara pot pune fără îndoială îndreptățite nădejdi pentru viitor.

PR. N. HODOROABĂ

Un șofer dispare

ou automobilul stăpânului

Poliția ieșană a fost informată să pue în urmărire pe șoferul Jean Bandin, care fiind în serviciul d-nei Maria Moscu —a dispărut cu-n automobil marca „Renault" de 18 | 24 H. P. No. 771.

Se crede că șoferul a luat drumul Iașului pentru a trece în Basarabia.

Acțiunea chiriașilor ieșeni

Memoriul magistraturei ieșene cu privire la noul proect de lege a chiriilor a produs o excelentă impresie între chiriași.

*

D. Iustin Adace, președintele Ligii Chiriașilor Iași a convocat pentru astăzi după amiază comitetul de conducere spre a se aviza la măsuri în contra noului proect de lege al chiriilor.

Se va fixa data convocărei unui mare meeting al chiriașilor ieșeni, hotărându-se și plecarea unei delegații la București.

Lucrările parlamentului

17 Martie

CAMERA

D. *G. Pop* spune că a primit o telegramă din partea unui sculptor român stabilit în Italia, care se obligă să ia gratuit, după natură, masca d-lui Mussolini, pentru statuia ce urmează a i se ridica la Chișinău.

D. *dr. Șumuleanu* aduce la cunoștință cazul epitropiei spitalului evreesc din Iași, care deși a fost supusă exproprierii, totuși nici până azi moșiile ei n'ar fi fost împărțite țăranilor.

Atrage apoi atenția că în comuna Țăndărei locuitorii evrei poartă arme și amenință populația românească.

D. *St. Larionescu* arată că prefecții Bucovinei încasează câte 195 lei de la fiecare împroprietărit pentru hotărnicirea parcelelor primite pentru expropriere.

D. *Tatușescu* anunță o interpelare privitoare la faptele ce se impută episcopului Ghenadie al Buzăului.

D. *V. Madgearu* își dezvoltă interpelarea privitoare la industria avioanelor din România. Face un istoric al împrejurărilor în care s'a semnat contractul cu societ tea străină și cau ă a scoate în evidență dezavantagiile statului.

Vorbitorul atribue acest contract d-lui Tancred Constantinescu, căruia îi aduce o serie de acuzări.

Spune că societatea nu are nici un capital, dar anumiți interpuși încasează zeci de milioane comisioane dela stat.

D. col. *Andrei Popovici* încearcă să spulbere acuzațiile fomulate de d. Madgearu.

D. gen. *Mircescu*, ministru de războiu, dă lămuriri în chestia avioanelor. Recunoaște că armata nu dispune de un număr îndestulător de avioane.

Declară că se vor înființa două noi linii aeriene. In ce privește societatea I. A. R., ministrul de războiu dă cetire raportului comisarului guvernului care constată că lucrările continuă în mod normal. Spune că societatea I. A. R. este o necesitate națională.

*

SENATUL

D. Trancu-Iași, depune proectul pentru încurajarea construcțiilor.

Se votează proectul pentru modificarea unui aliniat al art. 109 din legea pentru organizarea ministerului sănătății, cu privire la numirea epitropilor Casei Sf. Spiridon din Iași.

D. Al. Lapedatu face o comunicare asupra situației studențimei din Cluj.

x Se anunță din Praga : A încetat din viață de gripă spaniolă, cunoscutul fabricant de creioane Franz Hardtmuth.

x Mercuri a sosit în Capitală d-na Karin Michaelis, scriitoare și conferențiară din Copenhaga, spre a ține în Capitală mai multe conferințe femeniste.

MONUMENTUL LUI TAKE IONESCU

In urma cererei făcută de comitetul, care a luat inițiativa ridicării unui monument în Capitală, ilustrului bărbat de stat, Take Ionescu, primăria municipiului București a decis ca monumentul să fie așezat pe bulevardul I. C. Brătianu, la intersecția străzii Atena, pe o piațetă, care e în imediată apropiere de fosta locuință a mult regretatului dispărut.

COMEMORAREA LUI VASILE LASCAR

Cu prilejul împlinirii a 20 de ani, de la moartea lui Vasile Lascar, d. general Nicoleanu, prefectul poliției Capitalei, împreună cu funcționarii superiori din instituția pe care o conduce au luat inițiativa comemorării dispărutului.

In ziua de 23 Martie, la orele 10 d.m. se va oficia un serviciu religios la biserica Oțetari din Capitală.

După terminarea slujbei religioase, se vor rosti cuvântări, prin cari se va reaminti viața și meritele regretatului dispărut.

Apoi întreaga asistență se va duce în pelerinaj la statuia lui Vasile Lascar din piața Romană iar de acolo la cimitirul Bellu unde se va depune o coroană.

Atacul simulat

Am anunțat ieri recamația făcută de încasatorul Fr. Feldman de la Soc. Urania cum că a fost jefuit de bandiți pe str. Doi Băeți.

Incasatorul a reclamat că unul din bandiți l'a amenințat cu revolverul pe când celălalt i-a smuls servieta în care avea 50,000 lei, după care ambii au dispărut.

Atacul banditesc săvârșit în imediata apropiere a Comisiei III, a cam dat de bănuit poliției.

Supus unui drastic interogatoriu, omul a mărturisit că tâlhăria a fost simulată.

Funcționarul pierduse într'o casă de joc din Socola și la o cafenea din centrul orașului, aproape 45,000 lei.

Neavând de unde-i acoperi, a preferat să simuleze atacul banditesc.

In jurul accidentului din gara Nicolina

Am relatat eri despre accidentul din stația Nicolina.

Acceleratul de București a tăiat în dreptul cab. III, un necunoscut.

Cercetările făcute de d. comisar Mircescu, au stabilit că mortul este lucrătorul dela Moara Moldova Buzilă Procopiu, originar din Leușteni.

Cercetările continuă spre a se stabili cauzele accidentului.

Doctoratul d-lui Andrieux

D. Louis Andri ux, în etate de 87 ani, și a trecut doctoratul în litere la Sorbona. Acest om de acțiune, care a fost rând pe rând ziarist, avocat, profesor de drept, procuror, deputat, prefect de poliție, ambasador, își consac ă bătrânețea sa robustă științei și gândirii.

In fața juriului examinator, candidatul a început să expună teza sa astfel :

„Am avut onoarea să fiu licențiat în litere la facultatea din Lyon, în 1860. Mi s'a părut interesant, sau cel puțin... original, să supun aprobării d-strâ tezele mele de doctorat, șaizeci și șapte de ani mai târziu".

D. Andriex a fost declarat doctor în litere cu mențiunea onorabilă.

D. Clemenceau, care a asistat la examen, a felicitat pe vechiul său prietin.

INFORMAȚII

x Curtea de apel a admis cererea făcută de Epitropia Sf. Spiridon și Universitatea din Iași și a ordonat executarea provizorie a sentinței Tribunalului, prin care s'a ordonat evacuarea d-lui I. Țâțu din stăpânirea cantonului de la Copou.

Piața Valutară

Leul la Paris a cotat ieri 15,25 ; la Zurich 3,12. și jum. Devizele în Capitală au notat : Francul francez 6,67 ; belga belgiană 23,70 ; francul elvețian 32,75 ; lira engleză 826 ; dolarul 169,50; lira italiană 7,40, coroana cehă 5,66 ; Rentenmark 40, 50.

x SERBĂTORIRE.— Suntem rugați a însera cea-ce urmează : Camarazii, amicii, colegii și Cercul „Luteția", au decis să sărbătorească decorarea cu Legiunea de Onoare a d-lor V. Buțureanu Prof. Universitar și Medic-General Dr. G. Sava-Goiu.

S'a organizat în acest scop o agapă amicală care va avea loc în Saloanele Cercului Militar din Iași, Duminică 27 Martie ora 1 p. m.

Domnii și doamnele care doresc a lua parte la această festivitate, sunt rugate a se înscrie până cel mai târziu Joi 24 Martie, la d-l Prof. Dr. G. Bogdan strada General Berthelot, sau la d-l medic-colonel Dr. E. We sa strada Carol 32 ; prețul tacâmului 350 lei.

x BIBLIOGRAFIE.—A apărut : — *„Viața Românească"* No. 2, cu un bogat cuprins, din care remarcăm :

Sfârșitul minunatei povestiri „In căutarea unei parohii" de *Ieromonahul Damian Stănoiu* ; un studiu al d-lui pastor *Karl Kurt Klein* despre Rainer Maria Rilke ; însemnări inedite ale lui *A. Lambrior* ; versuri de *Otilia Cazimir* ; apoi studii și cronici de dr. C. Vlad, T. A. Bădărău, dr. Gr. Odobescu, Mihai Ralea, G. Zane, D. D. Roșca, D. I. Suchianu, Gr. Mladenatz, Octav Botez, Dr. P. Cazacu, V. Harea etc. etc.

Note, recenzii și informații.

x Curtea cu juri a achitat în ședința de eri pe d. Eduard Lăzărescu dat în judecată pentru calomnie prin presă de d. I. Rang.

Dealtfel, d. Rang și-a retras plângerea.

Tot eri Curtea a condamnat în contumăcie la 10 ani recluzie pe studentul medicinist, de origine bulgar — Liuben Tzancov — pentru că a provocat un avort mortal logodnicei lui Mina Munijeva.

Saloanele Primăriei	Sâmbătă 26 Martie

GRANDIOSUL BAL

al „Asociației Ziariștilor"

Surprize Neașteptate	Concert Radio

x *Concert la 2 piane* dat de d-nii Radu Constantinescu și Paul Jellescu, va avea loc în seara de 3 Aprilie 1927 în sala Conservatorului de muzică.

Pe program Max, Reger, Mozart, Maurice Rovel, Schumann.

Biletele la Agenția Teatrală Brașcu.

x Tribunalul secția I, a reconfirmat ieri mandatul de arestare a lui Filip Cruparu.

*

Judele instructor a ascultat eri pe foștii membri din consiliul de ad-ție al Băncei Generale.

x *Conferință.* — Duminica 20 Martie ora 10 dimineața dl. inginer I. Andriescu-Cale, șeful serviciului Apelor din Ministerul Lucrări Publice, își va desvolta conferința sa : *„Trei probleme technice importante pentru Iași"* în sala de ședințe a Camerei de Comerț.

D-sa va expune *problema navigabilizărei Prutului, problema valorificărei regiunilor inundabile* și *problema creiarei unei uzine hidroelectrice de 16.000 cai putere, la Strunga prin abatere unei părți din apele Siretului în albia Bahluiului.*

Intrarea liberă.

x E vorba ca direcția regională c. f. r. să se mute în casele Motaș, fost hotelul Europa din strada Cuza-Vodă.

Autoritățile merg tot progresând în acapararea caselor mari —și măresc mereu criza de locuințe.

x Direcțiunea Conservatorului de Muzică, face un călduros apel pe lângă toți melomanii ieșeni, susceptibili de a contribni la succesul *Festivalului Beethoven* dela 1 Aprilie a. c, luând parte în ansamblul Orchestrei Conservatorului.

In consecință amatorii executanți sunt rugați a se înscrie la secretariat, lăsând adresa pentru a li se comunica data repetițiilor cari vor începe imediat, sub direcția d-lui profesor Mircea Bârsan.

x Conform ordinului Minist. de Războiu, d. maior Sava I. Săndulescu un distins ofițer de Stat Major, a fost mutat de la comandamentul Teritorial al corp. IV Armată la comandamentul Diviziei 2 Cavalerie ca subșef de Stat Major al acestei Divizii.

x *Redeschiderea spitalului israelit.*—Indată după înapoierea din străinătate a d-lui Moritz Wachtel, epitropia spitalului israelit va ține o ședință plenară. Se va decide cu aproximație ziua redeschiderei spitalului și felul cum vor fi reorganizate serviciile de medicină internă.

x Secțiunea locală a Partidului socialist va comemora Comuna din Paris, cu ocazia împlinirei a 56 ani de la proclamarea ei, printr'o întrunire publică, care va avea loc în ziua de Duminecă 20 Martie, orele 10 a. m. la Casa Poporului (str. Socola).

Vor lua cuvântul mai mulți oratori, arătând însemnătatea acestei date din istoria luptelor proletare pentru muncitorimea de pretutindeni.

x SARBATORIRIA UNUI ARTIST.— Un număr de distinse persoane, au luat inițiativa sărbătorirei d-lui Popovici, fruntașul artist și director al școalei de Belle-Arte.

Nu-i vorba de plecarea d-lui Popovici din fruntea școalei, — aceasta nu se va întâmpla, — ci sărbătorirea privește pe artistul și directorul care a reușit să salveze muzeul școalei în timpuri grele și să obție ca școala să funcționeze în chip normal în anii marelui războiu.

Vom da la timp amănunte.

Interesant pentru viticultori !

Plecând diu Algeria transporturile de vițe, mai avem disponibile următoarele varietăți :

Aligoté
Muscadelle
Chasselas doré de Fontainbleau
Chasselas musque
Chasselas rose
Colombard
Admirable de Courtillier
Clairette
Cinsault
Gamay blanc
Madeleine Angevine
Muscat blanc de Frontignan
Olivette noir et blanche
Pinot noir
Pinot Chardonay
Pinot gris
Portugais bleu
Riesling de Rhin
Sauvignon
Sémillon
Traminser

Furnizarea la începutul Aprilie 1927

Pentru comenzi și informațiuni a se adresa :

Watson & Youell

Soc. Anon. Rom. de Import și Export

I A Ș I

Str. Ștefan cel Mare 29

Telefon No. 94— Telegr. : WATSON

Primăria Municipiului Iași

Serviciul de Constatare și Control

In vederea recensământului ce urmează a se face în curând, rugăm pe D-nii funcționari publici de a scoate de la instituțiunile de unde fac parte, Certificate sau dovezi, semnate de șefii de serviciu, de salarul ce-l primesc lunar. Restul de contribuabili cari nu sunt funcționari, de a scoate chitanțe sau adeverințe dela Stat, la cât este impus anual.

Toate acestea împreună cu Contractele de închiriere etc. le va avea în tot momentul la domiciliu pentru ca atunci când va sosi Comisiunea să poată face impunerea exactă și a nu aduce nemulțumiri.

p. Primar (ss) *N. Gheorghiu*
Șef Controlor.
(ss) Th. P. Georgescu

SE CAUTA UN AGENT contra salar la Soc. „Ajutorul Nostru" str. Cuza-Vovă 71

*

„Ajutorul Nostru" a adus un mare transport de *încălțăminte* moderne pentru barbați, dame și copii și pantofi de fir pentru *desfacere*,

*

Ocazional se vând :
1). Lână țigae pentru covoare
2). Un covor persan.
și diferite lucruri de valoare.
Se primesc spre vânzare sau în gaj bijuterii, antichități, covoare persane, etc.

*

Dactilografie se poate învăța bine în timp de o lună. Se copiază acte în str. Cuza Vodă 71.

„Hoții" de Fr. Schiller

(Continuare din pag. I-a)

pătrunse în poporul trezit la o viață nouă. Răzvrătirea coboră în sufletele aprinse. Freamătul revoluției zguduia și mobiliza conștiințele.

In Franța burghezia, secondată de furcile țărănimii înfometate, și-a făcut revoluția pe baricade, prin foc și sabie. In Germania sfâșiată în state și stătulețe, ea a pornit la atac mai întâiu pe frontul literelor. Revoluția în literatură prin clasicism a fost preludiul revoluției politice a burgheziei germane.

Schiller a stat în centrul acestei revoluțiuni literare. Cuvântul său înflăcărat răsuna ca o trâmbiță de atac. Și ori cât ar fi păstrat o atitudine critică față de revoluția franceză, cu deosebire față de regimul de teroare inaugurat la 1793, opera sa reprezintă un document al epocei sale : prin condamnarea necruțătoare a despotismului, prin magistrala apologie a libertății.

Strigătul său de revoltă împotriva tiraniei străbate ca un fir roșu întreaga sa creațiune dramatică : începând cu „Hoții" cuprinzând pe mult hulitul „Don Carlos" și sfârșind cu „Wallenstein" și cu „Wilhelm Tell".

Iar dacă revoluția burgheză i-a oferit o platformă istorică, Friedrich Schiller a devenit la rândul său pentru burghezia revoluționară germană oglinda conștiinței sale.

*

Așezat în acest cadru, ferit de înjoncțiunile legendei, debutul său dramatic—„Hoții"—reprezintă o cotitură nu numai în evoluția teatrului german, dar și în bătălia spirituală a burgheziei revoluționare germane împotriva regimului absolutist sub steagul clasicismului. Iar în seara zilei de 13 Ianuarie 1782, când pe scena teatrului național din Mannheim—sub direcția lui Dalberg, cu Iffland și Boek ca interpreți principali, într'o atmosferă de extaz indescriptibil —lumina rampei învălui pentru prima dată această tragedie, un eveniment epocal s'a întipărit în conștiința unei generații întregi.

Culisele se reliefau mărite, în dimensiuni istorice. Scena apăru ca o tribună de propagandă înarpată. Ideile veacului fluturau ca umbre apocaliptice peste capetele înfrigurate.

In avântul semeț al lui Karl Moor regăsim accente colorate de filozofia lui Rousseau ; în speculațiunile perfide ale fratelui său Franz întâlnim vestigiile materialismului metafizic și raționalist. De la înălțimea concepțiilor sale autorul vorbea contimporanilor săi.

Iar când „Hoții" ieșiră din tipar la lumina zilei, coperta cărții apăru împodobită de o vignetă, care înfățișa un leu ridicat în două picioare alături de războinica inscripția : *In tiranons.*

Ceiace n'au putut izbuti, cu un deceniu înainte, nici Lessing prin „Emilia Galotti" și nici Goethe prin faimosul său „Gotz von Berlichingen" să dăruiască burgheziei germane în lupta sa de emancipare o trâmbiță de atac reuși Schiller cu „Hoții" săi.

Astăzi, în împrejurări schimbate, când burghezia germană, părăsită de elanul și de optimismul social din epoca sa de ascensiune, se refugiază în brațele misticismului spengler-ian, critica ei oficială s'a grăbit să țese legenda și în jurul lui Friedrich Schiller.

Spargem încrustațiunea mincinoasă, sfărâmăm idolului piciorele de lut și repunem la locul de cinste pe nemuritorul apologet al marilor idealuri de libertate.

BIBLIOTECA UNIVERSITĂȚII IAȘI

ANUL XXIII No. 5946

3 LEI EXEMPLARUL

OPINIA

ZIAR POLITIC COTIDIAN

DUMINICA 20 MARTIE 1927

ABONAMENTE
Lei 1000 pe un an
„ 500 „ 6 luni
„ 300 „ 3 luni

ANUNCIURI primesc la toate Agenţiile de Publicitate
Administraţia ziarului Iaşi—Str. Gh. Mârzescu 17

Biblioteca Universităţii Loco

Preferinţele d-lui I. Brătianu

Intre Gorj şi Iaşi

Ieri la Senat, o zi strălucită pentru tribuna noastră parlamentară. Tribuna maturului corp ocupată toată şedinţa de doi tineri: d. G. Tătărescu cel mai tânăr senator, fost subsecretar, de fapt quasi ministru de interne; şi d. Goga actualul ministru de interne, de fapt quasi subsecretar de stat faţă de autoritarismul Sfinxului, şeful guvernului.

Obiectul discuţiei: una din cele mai fundamentale probleme de Stat a României Mari, stat unitar naţional, cu multe minorităţi dintre care cea mai agitată: ungurii, veşnic provocaţi de faptul existenţei în vecinătatea noastră a unui stat ungar duşman vechiu, cu care nu ne-am reconciliat încă.

Succesul prim al şedinţei a fost al d-lui Tătărescu. Chestia studiată, talent, envergură, suflu cu autoritate de om de stat. I plus, libertatea vorbei a opozantului fără răspundere. D. Goga cu libertatea restrânsă a omului din guvern.

Sunt cam gelos de succesul d-lui Tătărescu care este numai pe o treime ieşan, iar restul gorjan şi bucureştean. D. Tătărescu şi-a petrecut adolescenţa-i precoce la Iaşi, cu ocazia comandărei corpului IV de către tatăl său generalul Tătărescu.

După Vasile Lascar, microscopicul Târgul Jiu ne dă pe d. G. Tătărescu pe lângă d. Gr. Junim al naţional-ţărăniştilor. Să ne rugăm lui D-zeu, să nu ne lase Iaşul nostru.

D. Tătărescu cu discursul de ieri în care, ca formă, a amintit pe defunctul Alexandru Djuvara, iar ca fond s'a apropiat de conducătorii noştri politici de mâna întâia, şi-a cucerit un mare loc nu numai în partidul său, dar în politica ţărei. A făcut proba unui om civilizat în concepţiunile lui de om politic faţă de minorităţi. Iată câteva din ideile fundamentale din discursul său.

„Dorim ca numărul celor „mulţumiţi de noua stare de lu„cruri să fie cît mai mare ca să „contribue la întărirea şi apăra„rea ţărei.

„Numai politică de demenţă „ne-ar duce la o politică de „desnaţionalizare (de asimilare „am zice noi) a minorităţilor. „Această politică, care a fost o „primejdie în trecut, azi ar pă„rea un anacronism barbar şi „mintal".

Exprimarea acestor principii deşi cu ocazia unei polemici relative la concesiunile făcute minoritarilor unguri, prin înţelegerea de la Ciucea, a suggerat d-lui Goga, în răspunsul său, o soluţiune foarte cuminte: să se întrunească capiteniile tuturor partidelor ca să stabilim o politică „ne varietur" pe care s'o urmăm cu toţii faţă de minorităţile statului român.

Nu mă pot opri de a nu sublinia simţul psichologic al d-lui I. Brătianu, de care a dat dovadă faţă de concurenţii din partidul liberal, la discursurile la mesaj. Credem că în preferenţa sa pentru Tătărescu, faţă de concurentul ieşan, intra pentru ceva pe lângă origina gorjană şi bucureşteană, şi faptul că d. Tătărescu are ascendenţi. M'am înşelat în aprecierea mea.

D. Brătianu n'a reţinut nici fluiditatea, nici mărimea debitului oratorilor; a găcit omul întreg sub orator şi de aceia din subsecretarul de ieri va face cu siguranţă mâne un ministru cu autoritate în sfera lui de acţiune, cu strălucire de câte ori va apărea la tribună.

A. A. BADAREU

„Iadul dela Galata"

Mizeria continuă.—Se impun îmbunătăţiri radicale

In răstimpuri ajung până la noi strigăte de nemulţumire cari trec peste păreţii de cetate ai închisorii de la Galata.

Anul trecut o epidemie furioasă de tifos exantematic a izbucnit în „casa morţilor" şi cu acel prilej s'a făcut puţina vălvă. Închisoarea a fost botezată „Iadul dela Galata". După inspecţii şi rapoarte, după făgăduinţele solemne ale autorităţilor superioare, lucrurile s'au liniştit. Bolnavii de exantematic au murit sau au fost internaţi în spitale, cei contaminaţi s'au liberat (ducând microbul prin diferite sate) aşa că pentru un moment molima pare stânsă.

Că despre celelalte neajunsuri, care nu sunt atât de alarmante, atât de vizibile ca exantematicul, au rămas şi chiar s'au agravat.

Nici astăzi nu s'a adus apă în închisoare. Deţinuţii sunt obligaţi s'o care cu sacalele de la doi kilometri depărtare.

*

Clădirea închisorii, veche şi improprie, a rămas în acelaşi stare de ruină. Adausurile care a fost vorba să se clădească, n'au eşit din starea de proect. Din această cauză în închisoare se simte o teribilă lipsă de spaţiu. Deţinuţii stau îngrămădiţi în câteva odăi strâmte, cu aer viciat până la intoxicare.

Tot de aci urmează un alt neajuns, de ordin moral: promiscuitatea.

In aceiaşi odae, poate în acelaşi pat, stau deţinuţi de categorii diferite. Un ucigaş învechit în rele, stă alături cu un tânăr care se află în închisoare pentru întâia oară, ispăşind mai mult o nebunie copilărească. Se pot uşor prevedea consecinţele: tânărul deţinut, în loc să iasă corectat din închisoare, pleacă definitiv perverit, cu meseria de pungaş învăţată până în cele mai mici amănunte.

Aşa dar; mizeria morală, pe lângă mizeria fizică. Închipuiţi-vă starea acestor nenorociţi, care n'au decât două-trei sacale de apă pe zi, pentru bucate, pentru băut şi pentru curăţenie. cum se pot ei spăla, căci de bae nici nu poate fi vorba? Să nu ne mirăm dacă vom auzi că din nou a izbucnit exantematicul la Galata.

*

Am readus în faţa publicului tabloul trist dela închisoarea centrală, pentru că vrem să se pună odată capăt acestei sălbătăcii cu urmări nespus de urite.

Inchisoarea n'are de scop să ucidă pe infractor, prin torturi fizice şi morale. Scopul ei este să ţină pe vinovat sub un regim sever—e adevărat—dar suportabil, asa că refacerea morală, corectarea şi pocăinţa să se infiltreze cu încetul în suflet.

Cu toată bunavoinţa—sperăm—a direcţiunii, la Galata nu se poate face nimic pentru îndreptarea deţinuţilor. Ar fi ceva dacă s'ar împiedica măcar stricarea elementelor bune, oar nici ace sta nu e cu putinţă.

Incăodată atragem atenţia organelor superioare asupra stări intolerabile dela Galata, şi nădăjduim că, spre binele general, de astădată se vor lua măsuri serioase. Y.

Actualităţi politice

D. Iorga înapoiat...

Indată ce d. Iorga a reintrat în graniţele patriei, a umplut ziarele cu declaraţii, impresii şi poză în text.

Ca um om care adoptă părerea ultimei cărţi cetite, d. Iorga şi-a încântat sufletul cu regiunile şi starea generală din Italia, dar mai cu seamă din Spania (pe care a recomandat-o chiar şi lui Mussolini). Pentru cele 3 zile cât a stat în ţara lui Primo de Rivera, d. Iorga a anunţat că va ţine la Bucureşti o serie de conferinţe şi va scrie un volum...

*

In politica internă, d. Iorga a făcut o mică întorsătură de front şi a declarat că „regele este în mâna liberalilor".

Dar după ce declaraţia a apărut în ziare, probabil că un prieten l-a tras de mânecă. Şi d. Iorga s'a grăbit să dezmintă prin „Neamul Românesc" toate interviewurile pe care le-a acordat!

Şi-a adus omul aminte că s'a înapoiat în România, că a deschis filele altei cărţi şi că are un partid...

Remanierea

Săptămâni de zile am cetit în ziare modul precis şi data exactă când se va produce remanierea ministerială. Ni se indica cine iesă, cine intră şi unde intră. Ni se expuneau şi motivele logice ale schimbărilor inevitabile.

Şi tocmai la momentul decisiv, iată anunţându-se că nu se mai face nici o remaniere! Reporterii politici au fost încă odată la înălţime.

Nu-i însă numa vina lor. E vina mai cu seamă a acelor ministeriabili care credeau că-şi câştigă portofoliile dacă şoptesc tot soiul de versiuni „precise" la urechea reporterilor.

O mai fi şi vina împrejurărilor care silesc deocamdată pe d. general Averescu să temporizeze lucrurile, pentru a se putea pregăti de alte eventualităţi.

Dar te pomeneşti că se va produce o remaniere, tocmai acum când se anunţă renunţarea la dânsa. Mai ştii? X.

CENTENARUL LUI BEETHOVEN

Mormântul lui Beethoven în cimitirul central din Viena

NEVOILE EDILITARE ALE IAŞULUI

CAMPANIA DE LUCRU

PENTRU 1927

Odată cu dispimăvărarea, se începe şi campania de lucru pe anul în curs, campanie care, în ce priveşte pe cea edilitară nu credem să fie destul de fertilă. Aceasta o spunem fără îndoială cu părere de rău, din convingerea ce avem, că nici în cursul acestui an comuna noastră nu va putea întreprinde lucrări în stil mai mare pentru a se putea spune că-i dă mâna de a se ocupa însfîrşit de mult aşteptata „refacere" ce să datoreşte acestui oraş. Şi nu-i dă mâna pentru că între altele guvernul actual ca şi cele anterioare nu are plecarea să se ocupe în mod efectiv şi sincer de soarta oropsitului Iaşi, făcându-şi datoria ca macar clădirile istorice să fie scoase din ruina totală în care zac, necum să'i mai înzestreze cu clădiri cum se cuvin instituţiilor ce le are, sau să mai contribue la cheltuelile de refacere cari în primul rând i le datoreşte ţara, căci ea şi-a găsit în sînul Iaşului adăpostul pentru tot ce a avut mai scump ca: Tron, guvern, înalte instituţii de stat, norod bejenar, mult prea mult chiar de i-au căşunat stricăciuni, pe care Iaşul, *prin el însuşi*—întrebuinţînd vorba de pomina a d-lui Vintilă Brăteanu—nu mai poate ajunge să le repare.

Nu-i dă mâna nici Administraţiei Comunale, cu mijloacele restrînse ce le are, să'şi poată permite cel puţin o reconstrucţie a stradelor şi a trotuarelor de pe zonele I, II şi III—fără să se mai gândească la mahalalele îndepărtate, cari stau vecinic în mocirlă, fără apă, fără lumină şi fără drumuri, şi unde bieţii locuitori respiră continuu miazmele otrăvitoare ce să exalează din mlaştinele numeroase presărate printre case şi drumuri şi frământă zilnic noroiul până la genunchi în timp de toamnă, iarnă şi primavara.

Iaşul are o aşezare minunată pentru a fi un oraş curat şi foarte salubru; dar lipsindu-i oamenii însufleţiţi de ideea ridicării lui pe acest tărâm, zace în o cumplită necurăţenie.

Nu, administraţia comunală, ori care ar fi ea, nu se poate încumeta să aducă la îndeplinire un plan de asanare şi înzestrarea mahalalelor Iaşului cu tot confortul trebuitor vieţei gospodăreşti, adaptată la viaţa orăşănească. Nu se poate încumeta pentru că trebuesc bani mulţi de tot la o întindere aşa mare de lucrări la care de altfel singură comuna s'a condamnat îngăduind, fără nici o pre-

(Continuarea în pag. IV-a)

NOTE

Pantalonii charleston şi înţelepciunea

De câtă-va vreme, pe Calea Victoriei la Bucureşti au loc lupte cu caracter neobişnuit şi destul de interesant, pentru a merita să ne oprim un moment asupra lor. De astă dată nu-i vorba de antagonisme politice, nici de principii rasiste, susţinute cu argumente contondente. Motivul e lipsit de orice substrat teoretic abstract. Este vizibil, prea vizibil, căci pantalonii „charleston" pentru care se duc luptele, sânt de-o lărgime excepţională. Picioarele tinerilor eleganţi par limbi în mijlocul unor enorme clopote de postav.

De departe, faldurii care mătură trotuarul, amintesc fustele femeeşti din vremurile bune, când Eminescu scria versuri pesimiste asupra sexului frumos. Daca-ar trăi, marele poet ar trebui să facă o rectificare justă şi necesară... Dar asta-i altceva.

Ceiace interesează este: au sau nu au dreptate agresorii împotriva purtătorilor de pantaloni „charleston"?

Noi ne pronunţăm net împotriva acestor procedee. Dacă—poate—e lipsit de seriozitate să arborezi în jurul pulpelor cornete tremurătoare de gramofon, e şi mai neserios să te amesteci în toaleta unor cetăţeni asupra cărora n'ai nici un drept. Fiecare să-şi poarte pantalonii cum vrea, şi cum poate. Sunt atâtea alte chestii serioase pentru care merită să te baţi şi chiar să te jertfeşti. Dacă măcar odată s'ar fi făcut o mişcare cu scopul de a îndrepta un rău grav, cu adânci şi nefaste urmări sociale, am putea bănui că oameni virtuoşi, puritani plini de zel, cu mari fapte de curaj în trecutul lor, se socot în drept să moralizeze pe tinerii ce poartă cu prea multă uşurinţă, nişte pantaloni prea grei.

De alt-fel, războiul cu pumnii împotriva modei n'are nici o sansă de reuşită. Această tirană stăpâneşte asupra lumii de mii de ani, şi nimeni n'a putut-o detrona. Avem în alcătuirea noastră un procent prea mare din sângele strămoşului cu coadă, ca să renunţăm la maimuţăreală...

Libertate deci. Cine vrea să aibă mers de elefant, să-şi comande pantaloni „Charleston"; cui îi place costumul de clown, să-şi pue pe creştet o pălărie „Malek". Privitorul înţelept şi iubitor de oameni, va avea un spectacol mai variat, mai pitoresc, mai vesel. Cei amăraţi, să închidă ochii, dacă nu le place să privească lumea prin ochelarii pantalonilor făcuţi pe datorie, acum zece ani...

I. L.

In pag. III-a
Ultima Oră
telegrafică şi telefonică

Lupta în Anglia

contra educaţiei comuniste a copiilor

In Anglia există şcoli muncitoreşti de Duminecă unde copiii proletarilor capătă instrucţiune. In ultima vreme, elementele bolşevice au reuşit să predomine în conducerea acestor şcoli, iar învăţământul se predă într'un spirit revoluţionar şi anti-religios. Faptul a alarmat burghezia conservatoare şi pe autorităţi.

In Camera Comunelor s'a depus un proect de lege, din iniţiativă parlamentară „pentru protegurea spirituală a copiilor".

Discuţia a fost foarte vie. Deputatul conservator Holt a arătat că se distribue elevilor cărţi în care se spune că „creştinismul e o superstiţie ridicolă şi nu-i decât un singur Dumnezeu adevărat: steagul roşu şi libertatea". Asemenea idei au început să-şi facă apariţia chiar şi în şcolile de Stat.

Deputata conservatoare miss Philipson a declarat:—„Cunosc o şcoală comunistă unde se promite elevilor pachete de şocolată ca să cînte cîntece anti-religioase".

Laburiştii au combătut energic proectul. Dar proectul a fost votat, în a doua cetire, cu mare majoritate.

12) Criminalitatea şi cauzele ei multiple

INIŢIATIVA PARTICULARA IN ROMANIA

PENTRU ASISTAREA COPIILOR PĂRĂSIŢI

de Dr. N. E. IDIERU

Chestiunea copiilor moralmente abandonaţi — este o ramură de activitate socială, în care iniţiativa particulară s'a manifestat cu mult înaintea oficialităţii.

Şi la noi în ţară, în sprijinul acestor copii a venit asistenţa privată în frunte cu mult regretata mare filantroapă, care a fost Elena Scarlat Pherechyde, decedată pe timpul Ocupaţiei.

In adevăr, mai acum vre-o 18—20 de ani (prin 1907) se ivesc zorile unor începuturi îmbucurătoare. In acel an, din iniţiativa unui intelectual—devenit mai târziu director general al închisorilor, d. C. Rădulescu, în colaborare cu un număr de actuali şi foşti magistraţi, cum şi a altor persoane, între cari câte va doamne din Bucureşti—s'a înfiinţat *„Societatea pentru patronajul arestanţilor din închisori, a condamnaţilor liberaţi şi a copiilor abandonaţi moralmente"*, societate pusă încă dela început sub patronajul Comitetului de Doamne şi sub directa conducere a d-nei Elena Pherechyde, suflet îngeresc, cum îi era şi chipul...

Scopul societăţii era: *1) să infiltreze în suflet copiilor, părăsiţi moralmente, noţiunea binelui, a cinstei şi a iubirei de muncă*; 2) *să readucă la apucăturile şi obiceiurile unei vieţi morale pe cei căzuţi sub rigoarea legilor penale şi faţă de cari nu s'ar putea considera, ca pierdută, ori ce speranţă de îndreptare.* Pentru realizarea scopului, societatea urma să-şi organizeze—în măsura mijloacelor—4 secţiuni.

Secţiunea copiilor abandonaţi moralmente; secţiunea arestaţilor în penitenciare; secţiunea liberaţilor din închisori şi secţiunea alienaţilor, vagabonzilor şi cerşetorilor.

Din lipsa mijloacelor băneşti şi a unei legi pentru combaterea cerşetoriei în acel timp (1907), n'au putut lua fiinţă de cât prima şi a doua secţie, dintre cari o deosebită activitate a desfăşurat *secţia copiilor abandonaţi moralmente*, îndrumată şi condusă până la moarte (1919) de către Elena Pherechyde.

Mulţumită acestei societăţi de patronaj şi, mai ales, activităţii desfăşurată de d-nii Rom. Voinescu, şeful siguranţei generale şi T. Brumărescu, au fost adunaţi la serviciul siguranţei toţi copiii vagabonzi din Bucureşti—câteva sute!—pe cari societatea, deocamdată şi în mod provizoriu, i-a internat în localul foastei cătărmi a Gvarzilor comunali, de pe cheiul Dâmboviţei, unde li s-au instalat ateliere de lucru pentru transformarea lemnului în jucării, ocupaţie căreia micii orfani vagabonzi, se pare că se supuneau cu mult drag şi voioşie.

In curând societatea a fost mutată într'un local propriu, dobândit prin contribuţia membrilor ei, în splaiul Bolintineanu No. 12 unde se găseşte instalată şi azi.

Odată internaţi copiii abandonaţi—trimişi societăţii fie de diferite autorităţi, fie de unii particulari—sunt puşi să înveţe o meserie în unul din cele două ateliere, cât şi să urmeze cursurile şcoalei primare, aflătoare

(Continuarea în pag. IV-a

FIŢI ATENŢI ! şi CUMPĂRAŢI numai DROJDIE „BRAGADIRU“

cercetaţi stampila originală pe pachet, singurul DEPOSITAR din IAŞI

vechea firmă FRÄNKEL strada Anastasie Panu No. 28

COMUNITATEA EVREILOR DIN IAŞI

Epitropia Spitalului Israelit

Aducem la cunoştiinţă populaţiunei evreeşti că s'a pus în vânzare azimă rituală de Paşti, fabricată în cele mai bune condiţiuni şi sub supravegherea sfatului rabinic în următoarele localuri :

1) Strada Cizmăriei No. 7 ;
2) „ I. C. Brătianu No. 103 ;
3) „ Ştefan cel Mare (Casele Leon Maer) ;
4) Moara „Moldova“ strada Canal No. 18.

Recomandăm ca fiecare să se aprovizioneze din vreme cu azima necesară ca să se evite aglomerările şi eventuala lipsă de azimă.

O Bodegă de mult aşteptată

Duminică 20 Martie a. c. se deschide în Iasi

Strada Arcu No. 1

Bodega „La Cinci Struguri“

Gustări fine — Vinuri Naturale — Gratar Special

Deviza : să se vândă mult, bine şi eftin.

serviciu ireproşabil.

Bodega „La Cinci Struguri“

STRADA ARCU No. 1

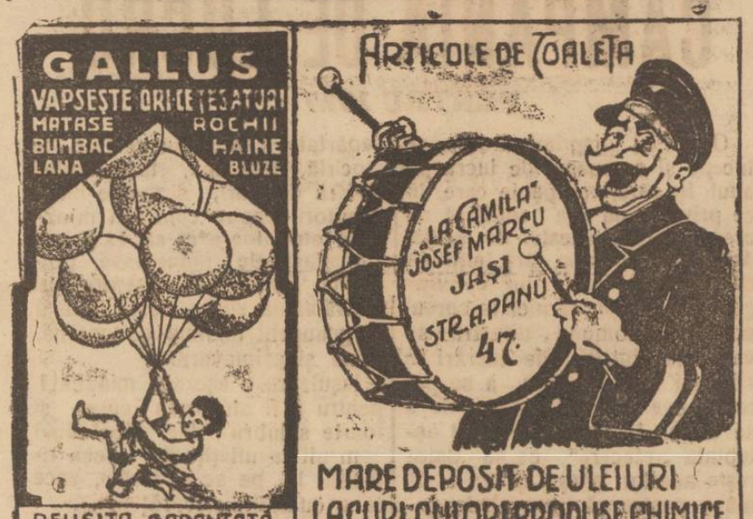

TEXTILA-IAŞI

Societate anonimă

Fostă Moritz Wachtel

Convocare

D-nii acţionarii ai acestei societăţi sunt convocaţi în adunare generală ordinară, care va avea loc în ziua de 28 Martie 1927, ora 10 a. m., în sala de şedinţe d n palatul Băncii Moldova-Iaşi.

La ordinea zilei :

1). Raportul consiliului de administraţie.

2). Raportul cenzorilor.

3). Aprobarea bilanţului şi descărcarea consiliului de administraţie de gestiunea exerciţiului 1926.

4). Repartizarea beneficiilor.

5). Alegerea a doi membri în consiliul de administraţie în locul celor eşiţi la sorţi.

6). Alegerea a 3 cenzori şi a 3 supleanţi.

7). Ratificarea deciziunilor consiliului de administraţie, conform proceselor verbale No. 72, 73, 74, 75, 76.

Pentru a putea lua parte la această adunare d-nii acţionari vor trebui să depună acţiunile lor, până în ziua de 22 Martie 1927, la Iaşi, la casa societăţii, sau la Banca Moldova, centrala Iaşi şi sucursalele sale, precum şi la Banca Marmorosch Blank & Co. Bucureşti.

Dacă în ziua de 28 Martie 1927 nu se va prezenta numărul de acţiuni cerut de art. 36 şi 43 din statute, se va ţine o nouă adunare în ziua de 12 Aprilie 1927, ora 10, cu aceeaş ordine de zi, când se va delibera valabil oricare ar fi numărul de acţiuni reprezentate, prezenta convocare fiind valabilă şi pentru adunarea din 12 Aprilie 1927.

Preşedintele consiliului de administraţie Ath. Ath. Gheorghiu

„INLESNIREA“

VINDE TOATE **IN RATE** LUNAR

Iaşi, Ştefan cel Mare 11, Tel. 382

De arendat

chiar de pe acum, una vie a soţilor Const. şi Elena Moţoc din Comuna Galata, în mărime de 14 ha. din care 8 ha. aproximativ viţă americană pe rod, restul livadă cu pomi fructiferi, fânaţ şi pământ de arătură, pivniţă şi case de locuit.

A se adresa la d. I. Popescu conservatorul imobilului Str. Trei Erarchi 4, în ziua de Mercuri 28 crt. ora 3 p. m.

De arendat

via din Podgoria Vişan proprietatea Constantiniu-Forşt întindere 10 Ha. viţă de vie pământ de arătură şi livadă.

Doritorii a se adresa în ziua de Luni 21 Martie ora 3 p. m. la casa cu No. 4 din str. Trei Erarchi.

Publicaţie de vânzare

In ziua de 22 Martie a. c. ora 12 are loc la Trib. Botoşani, vânzarea averei mobile şi imobilă rămase pe urma def. Vasile Gheorghiu din Hârlău şi anume :

1). *Via Feredeni* din Com. Rădeni Jud. Boto ani la 10 Km. depărtare de gara Hârlău. are suprafaţa 17 hectare, viţă specialitate, clăd.ri, velniţă. ogradă, casă, cancelarie, magazie, 2 case boereşti, 2 crame, bucătărie, 2 pivniţe, cataig foişor. Via este împrejmuită cu stâlpi de stejar cu scânduri şi sârmă ghimpată, etc. *Arenda e de 165.00C lei anual.* Strigările începe dela 1300285 lei Valoarea imobilului 1054203 „

Valoarea mobilelor 243082 „

2). Via *Vorona Mare* din comuna Cotnari Jud. Iaşi, una din cele mai renumite vii din Cotnari, are suprafaţă de 4 hect. 45 pe rod, 2 cramc, pivniţă, case, zemnic, coşer etc.

Preţul de la care începe licitaţia e de 398.520 lei.

3). Via „*Dealul Furcilor*“ din Comuna Cotnari Jud. Iaşi, are suprafaţă de 6 hectare 79 arii, are : case, construcţie, cramă, grajd, magazie, zemnic, coşer, etc. Imprejmuirea cu stâlpi de stejar cu 8 rânduri de sârmă ghimpată. Preţul începe licitaţia de la 223.583 lei. Valoarea imobilului e de 213.930 restul mobile.

4). Locul numit „Stamatoaia“ din comuna Cotnari Jud. Iaşi, supraf. 2 hect. 15, bun pentru plantare de vie, din care 5000 metri este acoperit cu pălcuri de huci, strigările merge de la 17.200.

5). Pădurea „*Huciu Gherghei*“ din comuna Cotnari Jud. Iaşi, are suprafaţă de 11 hectarii 75, pădure bună de tăiat, strigările înc pe de la 84,129 lei.

6). Lucruri mobile aflate în Hârlău : casa de fer, un ceas de aur de damă şi altul bărbătesc, un lanţ de aur, 2 inele de aur cu rubin şi briliant, una verighetă de aur, un cercel cu diamant, 12 linguriţe de argint, o casetă mică, o cupea, 2 trăsuri, o sanie, 5 vase, una moară de vânturat, 8 butoaie, un samavar, ciubere, coveţi, şarabană, etc. Strigările începe de la 63.244 lei.

Detalii să găsesc în dosarul de vânzarc la Corpul Portăreilor Trib. Botoşani.

PIERDUT buletinul de înscriere în biroul Populaţiei, eliberat de Circ. 4-a Iaşi.

Il declar nul şi fără valoare în mâinile oricui s'ar afla.

ŞULIM VEISMAN

str. Socola 127

SE CAUTA o menageră, preferab l germană. — A se adresa G. Schreiner str. Sf. Andrei 41.

ELEVĂ de curs superior, predă lecţiuni, în condiţiuni avantajoase.

A se adresa la ziar sub D.

PUIEŢI DE ZMEURĂ de masă, de vânzare la d. Gall, strădela Sf. Atanasie 3.

DE INCHIRIAT dela 23 Aprilie, două odă şi bucătărie, cameră de lemne, cu instalaţie de apă şi lumină, în strada Trei Erarhi No. 4.

DE INCHIRIAT localul ocupat de „Asigurarea Românească“ str. Lăpuşneanu 15-17 totul sau în parte, precum şi una prăvălie pe str. I. C. Brătianu 201, actualmente „Librăria Caragiale“ Preţuri convenabile.

A se adresa d-lui Solomou Wachtel.

DE INCHIRIAT sau DE VANZARE casă compusă din 4 camere, pivniţă, grădină, curte separată, liberă imediat, în strada Socola.

A se adresa la ziar sub N. G.

O CRIMA FIOROASA

FĂPTUITĂ DE TREI FRAŢI

Autorităţile poliţieneşti au fost încunoştiinţate să pue în urmărire pe copiii Petru, Vasile şi Andrei Petrovici, între 16 şi 20 ani—de loc din Pavlovica (Cetatea Albă).

Cei trei tineri sunt autorii unei fioroase crime.

Ei au pătruns în coliba ciobanului Gh. Rusu din Pavlovca şi l'au ucis cu ciomegile.

Crima fiind descoperită, jandarmii au arestat pe cei trei fraţi. In interesul cercetărilor criminalii au fost duşi la postul de jandarmi din Galata.

In cursul nopţei, însă, criminalii au reuşit să dispară. Ei au spart un părete al arestului şi au dispărut cu lanţuri cu tot.

CUTIA CU SCRISOR

Câteva rânduri familiei Caudella

Regret că bine intenţionatul meu articol a dat loc unei neînţelegeri.

Regret cu atât mai mult, cu cât n'aş fi dorit ca vre-un moment să se pue la îndoială sentimentele care le-am pentru familia fostului meu profesor care mi-a fost în acelaş timp şi dascăl sufletesc.

Nu iau în nume de rău demna dv. i şire şi dacă întrucâtva articolul meu V'a supărat, recitiţi-l şi veţi vedea că bunele mele intenţiuni nu pot fi un moment bănuite. Continui să cred că articolul a fost bine-venit şi că laşii nu-s încă la înălţimea *Wienei* care a făcut în chip discret atâtea pentru familia fostului pianist **Alfred Grünfeld**.

A cui e însă dreptatea n'o putem şti. O vom vedea Luni seara.

S. ARCU

Cooperativa „Frăţia Moldovei Unite“

Duminică 20 Martie, ora 3 p. m., d-nii membri ai Cooperativei sunt rugaţi a lua parte la şedinţa Adunărei generale în localul Laboratorului de Chimie din str. Săulescu No. 6.

Aceasta fiind a doua convocare, hotărârile se vor lua cu orice număr de membri prezenţi.

VIZITAŢI ATELIERUL DE COVOARE PERSANE

TEBRIZ

Iaşi,—Str. Başotă 2 peste drum de Str. I. C. Brătianu

Se execută comenzi de covoare veritabile persane, după un catalog special.

Precum şi cu lâna clienţilor.

Dr. H. Wechsler

Boli interne, Genito-urinare

Sifilis

DIATERMIE

pentru boli urinare, boli de femei, reumatism, nevralgii, migrenă, gută, diabet, boli de stomach etc

Consult : 8-11 a. m. 2-8 p. m.

IAŞI, str. Armeană 4

DENTISTUL

Fr. Grünberg

după o practică îndelungată şi-a deschis institutul dentar

Strada Cuza Vodă No. 1

(vis-a-vis de Farmacia Jelea Halta Sărărie)

Execută toate lucrările de proteză şi chirurgie dentară

Preţuri moderate

Consult. 9—1 şi 3—7

DOCTOR

E. GHELMAN

Specializat la Viena

Boli de Piele şi de păr

Sifilis şi Venerice

Tratamentul radical a blenoragiei acute şi cronice prin Uretroscopia (Iluminatul canalului uretral) Electrolyza, galvanocaustica, vaccinoterapia.

Str. GANDU No. 1 vis-a-vis de Cinema Elisabeta

Intrarea prin stradela Talpalari.

Consult. : 9-10 a. m. şi 2-7 p. m.

Duminică 11—12 a. m.

Din Vaslui

Vaslui.—*Jefuirea unei biserici.* — Despre îndrăzneaţa spargere a bisericii din com. Munteni de sus, revenim cu următoarele amănunte. In vara anului 1926 indivizi necunoscuţi forţând uşa bisericei, au pătruns înănntru furând covoare şi alte obiecte sfinte. Cu toate măsurile luate, hoţii n'au putut fi descoperiţi. Zilele trecute se iscă însă o ceartă între mai mulţi ţigani din care reeşea că furtul a fost săvârşit de ei.

Intâmplător fiind martor un locuitor din sat care înţelese limba în care vorbeau, reclamă imediat postului respectiv.

Hoţii au fost arestaţi şi din cercetările întreprinse de d. plut. major Neculae Timofte şeful postului Goleşi şi plut. V. Roşca, reese că ei ar fi : Gheorghe si Simion Găudac din com. Munteni şi D-tru Caranadău din com. Albeşti jud. Fălciu. Singurile obiecte găsite sunt instrumentele cu care au forţat uşa şi a căror dimensiuni corespund cu urmele lăsate în lemnul uşei. Din mărturisirele lor reese că lucrurile au fost vândute unui sătean.

Corpurile delicte au fost înaintate Parchetului, iar numiţii au fost depuşi în arestul Preventiv. Cercetările sunt în curs.

Teatrale.— Artiştii teatrului Naţional sub conducerea d. R. Bulfinski. anunţă un spectacol pentru seara de 23 Martie cu piesa „Ioana d'Arc“ interpretată de d-na Aura Buzescu.

Turneul Teatrului Naţional din Bucureşti va da o singură reprezentaţie în 24 Martie cu comedia lui Gogol „Căsătoria“.

Conferinţă.— Dl. S. Ginski publicist, a ţinut în sala Căminului Sionist o interesantă conferinţă, tratând despre : Viaţa şi opera filozofului Ahad-Haam.

Cirus

In jurul furtului de bijuterii

din Str. Sft. Sava

In Chişinău, a fost arestat vestitul bandit Spataru. Intre altele el a mărturisit că a făcut şi câteva spargeri în oraşul nostru.

Isi aminteşte în special de „un furt de bijuterii făptuit într'o stradă liniştită din dosul Teatrului Naţional“.

Şi cum în ultimul timp nu s'a săvârşit alt furt decât la d-na Gheorghiu— poliţia crede că a dat de autorul acestui furt.

Spataru, va fi adus în cursul săptămânei viitoare în Iaşi.

x **Exantematicul în judeţ.**— In comuna Mironeasa s'au înregistrat 4 cazuri de tifos exantematic.

Bolnavii au fost internaţi în spitalul de izolare unde se mai găseşte un bolnav de tifos exantematic din localitate.

D. dr. Vasiliu, medic primar al judeţului a fost la Mironeasa unde a supraveghiat însuşi aplicarea măsurilor sanitare.

Sunt toate speranţele că boala nu se va întinde.

x *Ştirea publicată de unele ziare cum că comitetul central de direcţie al partidului poporului ar fi dat avertisment d lui deputat Omer Popovici, este inexactă.*

Tocmai dimpotrivă, în comitetul de direcţie s'a constatat că intervenţia în Cameră a d-lui Omer Popovici în chestia catedrelor universitare, a fost în vederile partidului.

x Din Bălţi se anunţă că ecolo a fost arestat G. Turcanu. El va fi adus la Iaşi.

INFORMAŢII

x M. S. Regele este absolut hotărât să facă o călătorie de întremare morală pentru 15 zile : la Roma pentru a vedea pe Papa, la Sigmaringen pentru a relua contactul cu locul naşterei ; la Heildeberg locul unde şi-a făcut studiile şi şi-a petrecut adolescenţa.

x *D. general Mircescu, în grijă că contingentele politice n'ar putea permite într'un viitor apropiat să rămâe ministru de războiu permanent cum doreşte Regele, îşi va rezerva locul de şef al Marelui Stat Major, care va deveni vacant prin punerea la pensie a generalului Lupescu.*

x *Pentru „Manta Roşie“ care s'a cumpărat cu 3,500,000 lei, s'a făcut la Ministerul Sănătăţei un deviz de 10,000,000 lei pentru a fi transformată în spital de ochi cu 4 secţii : două pentru barbaţi, două pentru femei. Casa actuală pe lîngă că este aproape în ruină, n'ar putea adăposti de cît personalul necesar spitalului şi n'are nici lumină electrică.*

Jaf peste jaf, cu comisioanele oamenilor partidului.

x D-l Aurel Nicolau şeful serviciului populaţiei, a prins astăzi pe individul Vasile I. Hordilă urmărit de mai mult timp pentru furturi de jandarmăria com. Cruseşti jud. Vaslui. Dânsul se afla oploşit ca servitor la scoala „Oltea Doamna“.

Cu acte în regulă, a fost naintat biroului de urmăriri la prefectura poliţiei, pentru cercetare şi trimitere la urmă.

x *De la Socialişti.*— Cu ocazia împlinirii a 56 ani de la proclamarea Comunei din Paris, secţiunea locală a partidului socialist va comemora această importantă dată din istoria luptelor proletare printr'o întrunire publică, care va avea loc în ziua de Duminecă 20 Martie, ora 10 a. m. la Casa Poporului (str. Socola).

Vor lua cuvântul d-nii Gheler, Virgil Ionescu şi alţii.

x **Comenduirea Pieţei-Iaşi şi-a mutat birourile în str. Carol, palatul Regina Maria.**

x Pe ziua de azi, se găseau în căutare la spitalul de izolare, 51 bolnavi de scarlatină. Numărul bolnavilor a sporit cu patru în ultimele zile.

x In ultimul timp, poliţia primea mereu reclamaţii de furtul ţevilor de plumb de la closete.

In fine, hoţul de ţevi de plumb a putut fi arestat astă noapte.

El a fost surprins la Cantina studenţilor evrei, pe când tăia ţeava dela conducta de apă.

Hoţul a fost predat poliţiei

x Curtea cu Juri, va judeca azi procesul de calomnie prin presă, intentat d-lui Grig. Ştefănescu, inspector ceferist.

x In ziua de 1 Aprilii 1927 se va ţine un examen pentru ocuparea unui post vacant de impiegat staglar bugetar la Inspectoratul VI Cadastral Iaşi, str. Sărărie 63.

Cererile însoţite de acte se pot adresa la sediul Inspectoratului în fie ce zi de lucru, între orele 8—13 până la data examenului

x *„Rerista Critică“* sub direcţia *prof. dr. G. Pascu*, va apare în curând cu un sumar ales şi bogat.

Se remarcă :

Un studiu al d-lui prof. Iordan despre „Origina limbii Române“, marea operă a d-lui Al Philippide. Apoi un studiu de actualitate al d-lui Iuliu Pascu : „Despre salarizarea funcţionarilor publici“.

Numărul va cuprinde numeroase comunicări şi recenzii.

x SERBAREA LICEULUI INTERNAT — Amintim că mâne d mineaţă ora 10 are loc serbarea elevilor *liceului „Internat“* în sala cinema Sidoli.

Programul este bogat şi variat: orchestră; famfară, piramide, dansuri naţionale etc. etc.

x *Sindicatul avocaţilor ieşeni.* —Duminică dim. la ora 10 va avea loc adunarea generală extraordinară a membrilor baroului local pentru votarea statutului sind catului avocaţilor.

x A fost arestat aseară muncitorul D-tru Olariu surprins lipind manifeste socialiste pe ziduri.

ULTIMA ORA

JAPONIA PREGATEŞTE RATIFICAREA BASARABIEI

Londra 19— Ziarele din Tokio publică ştirea că guvernul japonez pregăteşte ratificarea tratatului Basarabiei. Data ratificării încă n'a fost fixată.

Se cere unirea Austriei cu Germania

Berlin 19.— Deputatul democrat Koch a cerut în Reichstag începerea pregătirilor pentru unirea Austriei cu Germania. A propus să se înceapă prin unificarea administrativă, uniunea vamală şi cetăţenia dublă.

Polonia invadează în Lituania?

Svonuri alarmante din răsăritul Europei

Berlin 19.— Ziarele primesc ştiri din Mosco a despre primejdia războiului în răsăritul Europei. Polonia are intenţia să ocupe Kouno, capitala Lituaniei, aşa după cum a procedat şi cu V.lna.

Cercurile politice spun chiar că Polonia a trimis un ultimatum Lituaniei.

Ziarul „Acnt Uhr Abendblatt" afirmă că acţiunea Poloniei contra Lituaniei.

*

Cercurile oficiale desmint caracterul alarmant al acestor fapte. Totuşi domneşte o vie nervozitate. „Berliner Tageblatt" spune că e vorba numai de mişcări de trupe în Polonia fără prea multă importanţă.

*

Moscova 19.— Guvernul sovietelor posedă informaţiuni sigure despre planul de agresiune al Poloniei contra Lituaniei.

Nou scandal

în Camera Jugoslavă

Belgrad 19.— In scupcină s'a cetit eri un act de acuzare semnat de 55 deputaţi contra ministrului de interne Maximovici, pentrucă a patronat abuzuri electorale. S'au produs scene violente şi şedinţa a fost suspendată.

Ziarul „Novosti" crede că guvernul va obţine de la rege decretul pentru efectuarea de noi alegeri.

A căzut Shanghaiul

Paris 19.— „Chicago Tribune" primeşte ştirea urgentă că trupele cantoneze ar fi intrat în Shangai. Armatele nordiste s'au retras în grabă.

INARMAREA ALBANIEI

Planurile italiene de stăpânire în Balcani

Belgrad 19—Ziarul „Politika" scrie că în ultimele 15 zile a sosit în Albania numeros material de războiu trimis din Italia şi transportat de vasele marinei italiene.

In ziua de 7 Mart un vapor italian a descărcat la Valona numeroase mitraliere.

*

Paris 19.—Ştirile despre înarmările Albaniei sunt îngrijitoare. Italia crede că a sosit momentul indicat pentru a-şi realiza planurile în Balcani. Este teamă că Mica Antantă se va disolva.

Un comunicat sovietic

în chestia Basarabiei

Moscova 19.-Agenţia telegrafică rusă este împuternicită să declare oficial că sovietele n'au avut nici un tratat secret cu România în chestia Basarabiei după conferinţa din Viena. Sovietele n'au dat niciodată prilej să se creadă că ar fi posibil să-şi părăsească vechiul punct de vedere menţinut şi la conferinţa din Viena.

Oraş american în flăcari

New-York 15.— Oraşul Guaiachil capitala statului Ecuador este în flăcări. Cartierul chinez a fost complect distrus.

Sunt foarte multe victime omeneşti.

INCERCAREA DE SINUCIDERE

A UNEI STUDENTE

In spitalul Sf. Spiridon secţia d-lui prof. Bacaloglu a fost internată în cursul nopţei, d-ra Profira Dimitriu, din str. Cişmeaua lui Butuc — studentă la facultatea de filosofie din localitate.

Studenta înghiţise o mare cantitate de sodă caustică.

Starea studentei e gravă.

Sinucigaşa refuză a declara cauzele disperatului act.

Condamnarea

unor muncitori din Bucureşti

Consiliul de războiu din Capitală a dat eri sentinţa în procesul celor 12 comunişti care au răspândit manifeste după condamnarea muncitorilor pentru tulburările din gara de Nord.

Muncitorul Vasile Kant a fost condamnat la 1 an închisoare.

Const. Dumitrescu, Vasile Ion, Iosif Agnes, Gabor Solomon, Const. Trandafirescu, Iosif Ghelner, Solomon Lampe', Dionisie Marin şi Traian Rădulescu, la câte 6 lu i închisoare, Marcu Petre şi Gheorghe Toacă, la câte 3 luni închisoare.

Impresionanta dramă familiară

Un student îşi impuşcă nevasta şi se sinucide

Bucureşti 19.—O dramă pasională s'a întâmplat aseară la ora şase jumătate în strada Vaselor no. 56, la locuinţa d-lui Spodheim. Iată faptele:

Studentul Hans Taubman din strada Pitagora 12, înscris la filosofie în etate de 24 ani, s'a căsătorit acum câteva luni cu d-ra Hedy Spodheim.

Curând însă au început certuri, din cauza amestecului familiei. Tânără soţie a părăsit domiciliul conjugal şi s'a dus la locuinţa părinţilor în strada Vaselor.

Hedy a împlinit eri 21 de ani şi-şi sărbătorea ziua naşterii. La un moment dat a apărut şi studentul Taubman şi cei doi soţi au început să se explice asupra neînţelegerii lor conjugale, Membrii familiei, crezând că se va întâmpla o împăcare, au lăsat pe soţi singuri în odaie.

La un moment dat, Taubman man a scos un revolver şi l-a descărcat asupra soţiei sale, care a fost atinsă în umăr. Ea a voit să fugă, dar al doilea glonte a lovit-o în spate. In fine, al treilea glonte i-a pătruns în ochiul stâng.

După această ispravă, Hans Taubman şi-a descărcat un foc de revolver în regiunea inimei.

El a fost transportat la spitalul Colentina, iar ea la sanatoriul Gerota.

Ambii sunt în stare gravă. El a lăsat o scrisoare prin care spune că comite actul de cruzime din cauza familiei care s'a amestecat în căsnicia lui şi a distrus-o.

Teroarea de la Teleorman

D. Cihodaru şi-a retras candidatura

Bucureşti 19.—In vederea alegerii parţiale de senator la Teleorman, guvernul exercită ingerinţe nemaipomenite. Roşiorii de Vede sunt terorizaţi de o bandă condusă de fratele poliţaiului. Mii de oameni care au fost bătuţi în alegerile trecute, au declarat că nici nu mai vin la vot.

D. ing. Cihodoru, candidatul partidului iorghist, şi-a retras candidatura.

Inmormântarea avocatului Neculau

Botoşani.—Cunoscutul avocat Gică Neculau plecând la Bucureşti pentru un consult medical, a sucombat acolo.

Vineri dimineaţă cu trenul de 9, corpul neinsufleţit a fost adus la Botoşani. La gară a fost o lume imensă, precum şi toţi magistraţii şi avocaţi şi tot ce oraşul are mai distins.

La ora 9 jum. Carul funebru acoperit de zeci de coroane însoţit de familie şi de cei prezenţi, a parcurs Calea Hotinului, str. Primărie, oprindu-se la Catedrala Uspenia, unde i s'a oficiat un serviciu religios de către un mare număr de preoţi.

Moartea acestui distins şi iubit avocat lasă regrete unanime, ca semn de recunoştinţă, toate prăvăliile au fost închise la trecerea cortejului.

LOUIS ADLER

Banchetul profesorilor

în onoarea d-lui Ionel Bratianu

Bucureşti 19.— Mâne va avea loc recepţia şi banchetul profesorilor din ţară în onoarea d-lui Ion I. C. Brătianu.

Recepţia va avea loc la clubul liberal şi prezentarea delegaţiilor va fi făcută de d. dr. Angelescu. Va urma banchetul în sala Eforiei, cu care prilej se va elabora un vast program de activitate şcolară.

x PENTRU CASA CENTRALĂ A BANCILOR POPULARE. La adunarea generală a Fed. „Iaşi" ce a avut loc Duminică un număr de peste 10 unităţi conform statutului, au cerut printr'o petiţie adresată biroului votul secret atât pentru alegerea membrilor în consiliu cât şi pentru cenzori.

Această cerere nu a fost luată în consideraţie decât în ceia ce priveşte alegerea consiliului, cenzorii fiind aleşi prin aclamaţii—trecându-se prin aceasta peste articolul din statut.

Se impune o hotărâre a casei centrale în această privinţă.

x Mâine vor avea loc întruniri la toate sindicatele viticole din regiunea Moldovei spre a se cere telegrafic Ministerului Agriculturei, depunerea în Parlament şi votarea legilor pentru protejarea viticulturei.

INFORMAŢII

x BUGETUL JUDEŢEAN.— D. prefect I. Axinte a sosit astăzi dimineaţă în localitate, venind din Bucureşti.

In privinţa bugetului, d. Axinte a obţinut o subvenţie de vre'o trei milioane lei.

Dar bugetul va fi alcătuit din nou.

Pentru votarea lui se va convoca în curând consiliul judeţean, în sesiune extra-ordinară.

x *Vizite ministeriale.*— D. ministru Goga a comunicat d-lui prefect Axinte că după închiderea parlamentului, va face o inspecţie în toată ţară.

D-sa îşi va începe această inspecţie cu judeţul Iaşi.

D. ministru Garoflid va face şi d-sa o inspecţie în jud. Iaşi.

x A fost arestat Vasile Gagiu din Unişcani jud. Orhei, care a sustras un geamandan cu haine dela Preotul Ion Cozma, din comuna, Vutcani jud. Fălciu, pe când se afla în gara Iaşi.

Gagiu a fost înaintat Brigăzii de Urmărire.

Saloanele Primăriei | Sâmbătă 26 Martie

GRANDIOSUL BAL

al „Asociaţiei Ziariştilor"

Surprize Neaşteptate | Concert Radio

x ŞCOLARE. — D. Inspector şcolar Gr. Roiu s'a reîntors eri în localitate.

— Ministrul Instrucţiunei a luat dispoziţiunea să se facă o nouă inspecţie tuturor învăţătorilor cari au cerut înaintarea în gradul I.

Aceşti învăţători vor fi inspectaţi la catedrele lor de către inspectori special de control.

— D. inspector general Şachelarescu a plecat astăzi dimineaţă la Vaslui, unde va prezida conferinţele învăţătorilor cari vor avea loc acolo.

— Ministerul a dispus excluderea pentru totdeauna a învăţătorului Petre Racoviţă din com. Cârpiţi Stânca (Iaşi) pentru fapte imorale şi falşuri în acte publice.

— D-na Janeta Florescu ajutoare maestră la scoala profesională de fete din Cluj, a fost transferată la şcoala de fete „Reuniunea" din Iaşi.

D-ra Florica Carpinschi a fost numită ca ajutoare de maestră la şcoala profesională de fete din Vaslui, în locul d-nei Ecaterina Ionescu.

Deasemenea se aprobă ca d-na Eug. Moisac, să funcţioneze în postul de supraveghetoare la aceiaşi şcoală.

— D. N. Pruteanu a fost numit ca profesor suplinitor la şcoala ortodoxă din Vaslui.

x D. Robert Murat, actualul inspector de vânătoare al jud. Iaşi, a fost îndepărtat din acest serviciu.

In locul său a fost numit d. Gh. Lecca.

x COM. URICANI TERORIZATA DE HOŢI — In com. Uricani a apărut în ultimul timp o bandă de tâlhari cari terorizează toate satele.

Zilnic această bandă dă noui lovituri.

Joi seară, hoţii au avut curajul să devalizeze casa guardului comunal din satul Valea Mare.

Tot atunci s'au furat mai multe lucruri de valoare de la locuitorul Ion Mişca din acelaş sat.

x D. I. Watman din str. Zugravilor—a reclamat poliţiei că în cursul nopţii s'a trezit cu un individ necunoscut în casă.

La alarma dată, individul a dispărut pe o fereastră, lăsând în urma lui, mai multe chei.

Individul era un ceferist.

x Printre şinele din gara Iaşi a fost găsit astăzi filmul cinematografic care fusese furat de la cinematograful Trepcea din Socola.

x Atragem atenţia d-lui Primar Petrea asupra halului în care se află str. Scărăcică.

Conducta fiind stricată, apa a inundat nenumăratele gropi — care „pavează" strada—făcând-o complect impracticabilă.

x Duminică 20 Martie ora 8 jum. seara are loc obişnuita şezătoare literară a Ligei culturale Evreeşti în localul şcoalei „Junimea" No. 2 din str. Palat.

Va conferenţia poetul I. Mangher despre: „Ochii lui Pereţ".

Urmează un program special de Purim.

x Membrii Cercului Ziariştilor profesionişti sunt convocaţi pentru astă seară la ora 6, la ziarul „Lumea",

x *Concert la 2 piane* dat de d-nii Radu Constantinescu şi Paul Jellescu, va avea loc în seara de 3 Aprilie 1927 în sala Conservatorului de muzică.

Pe program Max, Reger, Mozart, Maurice Rovel, Schumann.

Biletele la Agenţia Teatrală Braşcu.

Marele bal al Cavaleriei

Astă seară Sâmbătă 19 Martie va avea loc în Saloanele Diviziei II-a Cavalerie şi *Cercul Militar*, ultimul şi cel mai elegant BAL AL CAVALERIEI pentru acoperirea fondului *Monumentului Eroilor Cavaleriei din Iaşi*, care fiind complect terminat, îşi aşteaptă dezvăluirea în primele zile ale lunei Aprilie, fiind o podoabă a Iaşului.

Rezervaţi-vă pentru dânsul, fiind ultimul şi cel mai intim şi elegant bal deschis al Iaşului.

ECOU

— **Cercul cultural muncitoresc „Wecker"** organizează un ceai literar pe ziua de Sâmbătă 19 Martie ora 8 seara la sediul cercului din Şcoala „Cultura" str. Mârzescu 26.

Vor conferenţia tovarăşii H. Ghilişenschi-Cernăuţi şi M. Isac Moscovici.

Sunt invitaţi membrii cercului, cititorii bibliotecii şi prietenii Weckerului. *Comitetul*

DOCTORUL
B. Boris Sverdlic
Specializat în boli de
COPII ŞI SUGACI
Str. I. C. Brătianu No. 54
(Alăturea de farmacia Hertzenberg „Regina Maria")
Consultaţii 2-5 p. m.

DOCTORUL
R. DAMSKER
Str. Cizmăriei No. 17
(PIAŢA HALEI)
Consultă zilnic între orele 8—11 a. m. şi 2—5 p. m.
pentru **Boli Interne**
Sifilis şi Genito-Urinare

DOCTOR
ISAC AVRAM
dela clinicile din Pavia, Milano şi Genova
BOLI INTERNE; SIFILIS, VENERICE
Cons. 8—10, 3—6
Pentru săraci gratis
Bul. Ferdinand (str. Gărei) 11

DOCTOR
Natalia Schleier
dela clinica din Viena
Specialistă în boli de femei şi copii, Naşteri,
consult. 2—6 p. m.
Str. Vasile Conta 22

DOCTOR
Tr. Mihailescu
asistent universitar
chirurg secundar gynecolog la spit. Maternitatea
BOLI DE FEMEI, GENITO-URINARE-SIFILIS
Str. Lăpuşneanu No. 18, etaj
Telefon No. 164
Consult. 1—3

Tragerea Loteriei
organizată de Societ. **Pânea Saracilor**
a automobilului Citroën
va avea loc în ziua de
29 APRILIE orele 11
în localul Primăriei
Ultimele bilete de vânzare la Magazinul Noël din str. Lăpuşneanu, unde se află expus automobilul.

Cumpăraţi culorile
Jacobus
Pentru vopsit in casă lână, bumbac sau mătase
Reusita garantata
Dep. gen. Is. Koffler & Co. Oituz 5, Bucureşti

Publicaţiune

Se aduce la cunoştinţă publică că, în ziua de 9 Aprilie 1927, ora 11 dimineaţa are loc la Ministerul de Instrucţie (Direcţia Technică) licitaţia pentru lucrările de mărire a

Palatului Universităţii din Iaşi

Pentru lămuriri se va adresa la Casa Şcoalelor (Serviciul Tehnic).

Comunitatea Evreilor din Iaşi

— EPITROPIA SPITALULUI ISRAELIT —

Se aduce la cunoştinţă coreligionarilor lipsiţi de mijloace, că pentru a căpăta azima gratuită, urmează a se inscrie la birourile speciale creiate şi care funcţionează zilnic dela 3—6 p. m. în localurile şcoala „Junimea" No. 2 din strada Palat şi şcoala „Talmud-Thora" din strada Aron Vodă No. 5. Inscrierile încep de Luni 21 Martie până la 5 Aprilie 1927. Fie-care va aduce cu sine buletinul de inscriere la Biroul Populaţiei.

ȘTIRI DIN ȚARĂ ȘI STRĂINĂTATE

Nevoile edilitare
ale Iașului

(Continuarea din pag. I-a)

vedere, așezarea fie-cărui locuitor unde a vroit și pe un teren cât a putut cuprinde.

Așa fiind lucrul, mahalalele Iașului vor rămânea încă multă vreme în mocirlă, fără drumuri fără apă și lumină și să fie cuiburi de infecție ucigătoare, fiindcă toate la un loc nu pot produce mijloace bănești îndestulătoare pentru o bună înzestrare nici a unui ,sfert din cuprinsul lor. Va dăinui dar această stare de lucruri până când vor surveni *poate* împrejurări de acelea cari să aducă o prefacere în viața economică a Iașului și care să necesiteze instalațiuni ce-ar putea suferi cheltueli și impuneri pentru a li se asigura asanarea și toate celelalte îmbunătățiri pe care viața și buna stare a locuitorilor le cer, *cu condiția strictă de a nu se mai învoi estinderea razei orășenești.*

Dar dacă mahalalele nu se pot aștepta la o îmbunătățire reală, datorită toleranții ad-țiilor comunale pe de o parte și samavolniciilor cu cari au ocupat locuitorii terenurile și fără nici o regulă în așezarea caselor ce și-au construit, — nu tot așa se poate spune despre orașul propriu-zis care'și poate plăti cheltuelile de întreținere a stradelor, a luminei, a apei etc.

Dar aceasta o vom arata în alt număr al ziarului.

QUIDAM

Arestarea agentului încasator
care a simulat atacul din Sărărie

Se știe că atacul simulat de Fr. Feldman, agent încasator al societății de asigurare „Urania".

Stabilindu-se simularea, Friedman a fost eri arestat și înaintat Brigăzii de Urmărire.

Aici cazul a fost luat în cercetare de d. comisar șef Vasiliu.

Agentul încasator a făcut mărturisiri complecte. Incasase în cursul zilei peste 50.000 lei, care urma să-i verse seara la casieria societății de asigurare.

S'a abătut însă pe la cafeneaua Traian unde a început să joace în bani.

Văzând că n'are noroc, a plecat dela Traian și și-a continuat încasările prin oraș.

Spre seară s'a dus la o cafenea din Socola și a început să joace din nou pe bani, până când a perdut aproape toată suma încasată.

*

Neputând justifica lipsa a 45,000 lei, a recurs la o simulare, dar care nu i-a reușit.

Agentul incasator este menținut arestat la Brigada de Urmărire.

Ieri după amiază, el a fost trimes la societatea de asigurare la care funcționa, unde s'au făcut unele cercetări.

Luni, Feldman va fi înaintat Parchetului.

Rep.

Tratamentul Suveranului

„Dimineața" anunță:

Tratamentul auxiliar cu radiu în doze mici, dar cu aplicație directă. pe care medicii îl aplică acuma suveranului, se continuă încă.

După 48 de ore de aplicație, medicii au decis să nu înceteze noul tratament.

Din cauza acestui tratament, a cărui dezvoltare cere două săptămâni, călătoria suveranilor va suferi o amânare, a cărei durată nu poate fi încă fixată.

Medicii ar fi dorit ca această călătorie să nu fie atât de lungă și obositoare ca cea în Sicilia, pe lângă că socotesc că clima temperată a Adriaticei ar fi mai priincioasă sănătății suveranului care însă, se simte atât de bine, încât—așa se spune din cercuri informate—crede că drumul până la Sicilia, departe de a-l obosi, îl va reconforta încă.

Dezordinile de astă-noapte
Geamuri sparte.— Două arestări

Un grup de tineri între care și studenți, ca protestare că li s'a refuzat intrarea la spectacolul de aseară al Mărioarei Ventura de la Teatrul Național s'au dedat la manifestații.

Tinerii au plecat în grup pe str. Cuza Vodă. In drum au spart 2 geamuri la magazinul Etla Zilberștein din strada Cuza Vodă 26, la M. Iticovici Cuza-Vodă 61, 3 geamuri, la Aron Grosman, Cuza Vodă 53, 2 geamuri. Intervenind sergentul de poliție a fost arestat tânărul I. Alexandrescu.

Manifestanții trecând înainte, au întâlnit în fața hotelului Continental mai mulți evrei mascați de Purim. Aceștia au fost bătuți. Polițiștii pentru a intimida pe manifestanți au tras 2 focuri de armă în aer.

Un geam al d-lui H. Rozenberg din Str. Ștefan cel Mare 13 au fost prefăcut în tanderi.

Tinerii au apucat spre Cinema Sidoli. Fiind opriți să pătrundă la Sidoli, au spart 3 geamuri. La hotel Rusia au spart 6 geamuri mici și 1 mare.

De aici au trecut spre str. Brătianu unde au spart 2 geamuri de la Lupu Cramer str. Mârzescu 2, Emilia Popescu Brătianu 111, la Iancu Rachmil Brătianu 90, 4 geamuri, M. Segal str. Brătianu 104, Herman Weiss Brătianu 96, Itic Lupu 104, Weizelberg 106. La Șmilovici V. str. Brătianu 121 au spart 4 geamuri, la Zilberman str. Brătianu 123, 2 geamuri la Haimovici 193, 3 geamuri. La magazinul M. Samoilzohn Brătianu 154, un geam.

A fost arestat și tânărul M. Panaite.

Tinerii arestați vor fi înaintați Parchetului pe baza legei Mârzescu.

Lucrările parlamentului
18 Martie

CAMERA

D. *Th. Iacobescu* întreabă pe generalul Averescu dacă înțelege să aibă de colaborator pe d. senator I. Stoian, certat cu justiția.

Se continuă discuția asupra camerelor de muncă.

D. *I. Inculeț* critică proectul. Cere ca în camerele de muncă să fie numai muncitori de toate categoriile.

Muncitorimea are o viață proprie, ea trebue să aibă un organ propriu.

D. *A. C. Cuza* aduce elogii muncii tehnicienilor și întreprinzătorilor care au un rol determinat în progucție.

*

SENATUL

D. *P. Zaltarescu* raportor, dă cetire proectului de lege pentru înființarea serviciului de cecuri poștale, votat de Senat și amendat de Cameră. Modificările introduse de Cameră se admit fără discuție.

D. *Gh. Tătărăscu* își dezvoltă interpelarea în chestia minorităților.

Critică atitudinea partidelor minoritare, care fac o politică de izolare. Trebue o conlucrare, pentru consolidarea statului. Sfătuește pe conducătorii minoritari să înceteze cu atâtările, căci masa cea mare s'a înfrățit demult cu românii. Critică pactul dela Ciucea, care conținând clauze nerealizabile, dă naștere la agitații.

D. *O. Goga*, ministru de interne, spune că față de minorități, guvernul nu poate avea de cât o singură politică de toleranță, pentrucă poporul român respinge orice sentiment de ură. Dar chestia minoritară e o chestie locală, și nu putem primi suggestiuni de peste hotare. Nu Liga Națiunilor, ci Parlamentul trebue să fie tribunalul suprem.

Recunoaște că a făcut înțelegere cu partidul maghiar și spune că guvernul și-a respectat angajamentele.

Vorbesc apoi d-nii Iosef Sandor (p. maghiari) și Tornya (p. german).

Laude pentru d. Titulescu

Revista de politică internațională „L'Europe Nouvelle" publică un articol elogios pentru d. Titulescu, care s'a afirmat la Geneva ca mare avocat în procesul optanților unguri. Articolul încheie astfel:

„Amânarea procesului pentru sesiunea viitoare din lunie promite, fără îndoială, succese noui. O să se bată lumea în ziua aceea pe cărțile de intrare la Consiliu".

† Preot Const. Morariu

Eri a fost înmormântat la Cernăuți, cu deosebită solemnitate, părintele Constantin Morariu, una din personalitățile cele mai de seamă ale Bucovinei.

Decedatul a fost un aprig luptător pe tărâmul național, scriitor și ziarist.

In afară de activitatea sa pastorală, a scris broșuri de popularizare, versuri originale, traduceri din Goetce, Schiller și alți poeți germani, a condus gazeta pentru popor „Deșteptarea" (1893—1904) și a colaborat la revistele din țară ca „Viața Românească" și „Neamul Românesc".

Părintele Morariu moare în vârstă de 73 ani.

D. Goga
speră să guverneze lung

Două sute de deputați și senatori au sărbătorit printr'o masă comună pe d. Octavian Goga ministru de interne.

Cu această ocazie, d. Goga a spus:

Ministrul de interne a ținut să accentueze că dată fiind situația politică, guvernarea actuală va fi de lungă durată.

Vorbind de liberali d. Goga a spus că ei sunt obosiți de supra saturație și va trece încă mult timp până își vor recăpăta suplețea în mișcări.

Iar despre celelalte partide. d. Goga a spus că îi inspiră milă din cauza lipsei de conducere și coheziune.

De la consfătuirea podgorenilor
Impresii și fapte.— Cuvântarea d-lui Mircea Bădărău

Podgorenii s'au întrunit din nou eri în consfătuire în localul Camerei de Comerț, continuînd astfel campania lor, pentru obținerea legilor de proteguire, promise de d. ministru Jarofiid.

Nota pesimistă a caracterizat consfătuirea. Mai toți cuvântătorii și-au exprimat mirarea lor eă din toate promisiunile și speranțele mereu repetate ale domnului C. Teodorescu-Iași, delegatul Uniunii viticole nu s'au realizat.

E drept, că și d. Teodorescu, a cerut continuarea mișcării însă nu e mai puțin adevărat că s'a simțit jignit, crezând că în chestia de care se plâng podgorenii ar avea d-sa vre-o vină.

Se pare că nu așa stau lucrurile, — și o explicație pe această temă,—după cum suntem informați,—nu va întârzia.

*

O documentată cuvântare a fost rostită de d. *Mircea Bădăreu*. D-sa a analizat situația podgoriilor în trecut și azi. In trecut a fost considerată un produs de lux — azi e convingerea generală că e un produs de care depinde în mare parte propășirea economică a țării. Se cuvine dar, ca să se acorde acestui produs toată atențiunea și tot sprijinul ce merită.

Analizând dezideratele podgorenilor, d. Mircea Badareu, a arătat răul ce produc viile cu producători direcți, dăunând și agricultura și podgoria.

D. Badareu a făcut un călduros apel către podgoreni de a sta uniți și a susține cu tărie dezideratele lor.

Cuvântarea d-lui Badareu a fost viu aplaudată, iar chestia producătorilor direcți, ridicată de d-sa, a fost apoi discutată de cuvântătorii ce au urmat.

*

D. Iorgu Sion a fost vehement. Face apel la Suveran și la guvern—pentru a aduce la îndeplinire acele doleanțe—și în caz contrar: *prin noi înșine.*

D. general Gherculescu a rostit o filipică împotriva felului cum se protegează agricultura

REP.

Balul „Asociației ziariștilor"

Numai opt zile mai sunt până la 26 Martie când în saloanele Primăriei va avea loc grandiosul bal organizat de „Asociația Ziariștilor" din Iași.

Un comitet de doamne din înalta societate ieșeană împreună cu o comisiune de gazetari continuă pregatirile în vederea acestui mare bal.

Biletele s'au pus în vânzare și ieșenii din toate cercurile, s'au grăbit să acorde cel mai larg concurs, pentru cât mai bună reușită a acestui grandios bal.

Printre alte surprize, s'a pregătit și un post radiofonic, furnizat de cassa *Nagler et Weiss*

In aceiaș seară fiind comemorarea lui Bethowen se vor recepționa concertele comemorative care vor avea loc în Capitalele Europene.

INFORMAȚII

x *Se anunță din Roma că principele Mihai, moștenitorul tronului României, a sosit la Florența, fiind însoțit de regina Fofia și de principesele din fosta Familie regală a Greciei.*

Piața Valutară

Leul la Paris a cotat ieri 15,35; la Zurich 3,12 și jum.

Devizele în Capitală au notat: Francul francez 6,67; belga belgiană 23,75; francul elvețian 32,80; lira engleză 827; dolarul 170,50; lira italiană 7,88, coroana cehă 5,04; Rentenmark 40,50.

x *Bacalaureatul.* — Ministerul instrucțiunei a decis ca la examenul de bacalaureat din anul acesta, cele două materii din care elevii vor fi interogați la proba orală să fie:

La secția clasică limba latină și filozofia; la secția reală matematică și istoria universală; la secția modernă științele naturale și istoria universală.

x Curtea cu Juri a condamnat ieri în lipsă pe d. avocat D. Longhinescu, pentru o serie de articole calomnioase în ziarul „Ordinea" la adresa d-lui Mihail Codreanu, la șase luni închisoare, 20,000 lei amendă și un leu despăgubiri civile.

Verdictul a fost dat cu drept de opoziție.

x Asociația Culturală a Femeilor Evreice anunță pe această cale membrelor sale, conferința pe care d-ra Mechner apreciata secretară a „Womens Internațional Zionist Organisation" Wizo o va ține Luni orele 4 jum. p. m. în localul lojei B. Brith str. Mârzescu.

Este dorită prezența tuturor cari chestiunea îi interesează. Intrarea liberă.

x Conform cu legea sanitară, comuna Belcești din județul Iași a fost înscrisă pe tabloul localităților în care se poate deschide farmacie.

x Seminarul teologic din Edineți (Hotin) va fi mutat la Bălți.

x *Alegere eparhială* — Pentru Duminic 20 Martie, a fost convocat la Mihăileni-Dorohoi colegiul electoral pentru complectarea locului vacant în adunarea Eparchială a Moldovei.

SOCIETATE ANONIMĂ
de Locuințe Eftine și Construcțiuni din Iași

INȘTIINTARE

Domnii Acționari ai Societății noastre, sunt chemați a efectua plata vărsământului al III-lea (ultimul), de 30 la sută (treizeci la sută) la acțiunile din Emisiunea II-a adică 150 lei de acțiune.

Vărsămintele se vor face între 15-31 Martie a. c., la sediul Societății din Iași str. Ștefan cel Mare No. 38,, în fiecare zi de lucru, între orele 10-12 și 16-18.

Vărsămintele neefcetuate în termenul de mai sus, vor suporta o dobândă de întârziere egală cu devidendul pe anul 1926, rezervându-ne și drepturile prevăzute de art. 170 din Codul Comercial.

Consiliul de Administrație

Câștig ușor și bun
oferă fabrica de covoare
„La Covorul Oriental"
Iași, strada Armeană No. 10

Angajăm lucrătoare de la 14 ani în sus, fiecare poate câștiga de la 1000—2500 lei lunar.

Avantaj mare pentru părinți de oarece copii lor învață o meserie artistică foarte rentabilă pentru viitor.

Orele de presentare în fiecare zi de lucru: dela 10 la 12 a. m.

Se caută
o casierițâ cu bune referințe la
Farmacia Centrală
C. I. WERNER
Piața Unirei

Interesant pentru viticultori!

Plecând din Algeria transporturile de vițe, mai avem disponibile următoarele varietăți:

Aligoté
Muscadelle
Chasselas doré de Fontainbleau
Chasselas musque
Chasselas rose
Colombard
Admirable de Courtillier
Clairette
Cinsault
Gamay blano
Madeleine Angevine
Muscat blano de Frontignan
Olivette noir et blanche
Pinot noir
Pinot Chardonay
Pinot gris
Portugais bleu
Riesling de Rhin
Sauvignon
Sémillon
Traminser

Furnizarea la începutul Aprilie 1927

Pentru comenzi și informațiuni a se adresa:

Watson & Youell
Soc. Anon. Rom. de Import și Export
IAȘI
Str. Ștefan cel Mare 29
Telefon No. 64 — Telegr.: WATSON

Inițiativa particulară în România
(Continuare din pag. I-a)

în chiar localul societății.

Acum când—încă din anul 1922—societatea are peste 15 ani de existență prosperă, este interesant credem a da câteva cifre, spre a invedera și pune în adevărata ei lumină activitatea societății acesteia— *„rara avis"* la noi!—în tot acest lung interval, precum și a ne face o idee cât mai concretă despre roadele asistenței particulare.

In tot acest răstimp, internatul societății a primit 528 copii, din cari 221 au învățat meseria în atelierul de cizmărie, iar 250 în atelierul de croitorie. Dintre aceștia 87 au terminat și cursurile școalei primare.

In același interval, s'a cheltuit cu întreținerea elevilor și administrația, suma de lei 951.383.

In anul financiar 1921—1922 contul de cheltueli al societății a prezintat un total de lei 280 de mii, din care 100,000 au fost acoperiți de Direcțiunea Asistenței Sociale, bilanțul încheindu-se în acelaș timp cu un deficit de lei 52,000, care în anul următor a fost acoperit de aceiași direcție, prin darea de comenzi atelierelor societății.

In același an averea societății este înscrisă în registre cu suma de lei 281.680,71, asupra careia grevează o sarcină ipotecară de lei 67.500.

Și deși valoarea imobilului societății este azi cu mult superioară, totuși el a devenit acum neîncăpător spre a asista marele număr de copii cari i-ar cere sprijinul. Din nenorocire— pentru moment cel puțin și pe cât știm — societatea nu dispune, ca fond de mărire a localului, de cât de un legat al defunctei Elena Perechyde, de 100.000 lei.

Aflăm apoi că ordinea, curățenia și educația îngrijită a copiilor internați în acest institut, atrag atenția tuturor vizitatorilor, din cari unii înțăleg a'și manifesta recunoștința față de conducători. Astfel, ni-se aduce la cunoștință, că mai anțărț unul din vizitatorii întâmplători, un modest negustor, murind a lăsat jumătate din averea sa societății.

Până mai anul trecut președinte al societății a fost regretatul Alex. Marghiloman, el-însuși un filantrop, iar prezidența secțiunei d-na Irina Butculescu; cel dintâiu fratele cea de a doua, fiica răposatei Elena Perechyde, secundați de către d. T. Zamfirescu, directorul societății.

Pe cât știm, activitatea astei societăți nu se limita numai la cele ce văzurăm mai sus. Nu mai știm dacă și azi este tot astfel..., căci se pare că ea avea și filiale înființate în câteva orașe din provincie, datorite în mare parte inițiativei tot a unor Doamne din societatea diferitelor orașe din țară.

Astfel, la Iași, d-na Matilda Cugler-Poni, care se zice că făcea enorme sacrificii pentru ajutorarea copiilor orfani și lipsiți de sprijin; tot astfel —pare-se — altele dintre Doamnele de la Brăila, de la Focșani, Craiova, etc. Despre aceste din urmă = perfect îmbucurătoare inițiative din Regat — nu putem afirma decât sub rezerve și vorbi la „Imperfect", de oarece este vorba de „fapte și gesturi" dinainte de 1916 și mi-au lipsit totalmente până azi mijloacele de a mă documenta cu preciziune, ca să pot arăta dacă el s'au înmulțit, prosperează, sau măcar dacă mai dăinuesc și azi...

Să sperăm însă că aceste lăudabile începuturi nu numai că vor fi înflorind, cel puțin în vechiul Regat, dar să facem urări ca în curând fiecare oraș și orășel din România Mare să aibă—cu concursul D-nelor și a tuturor oamenilor de bine—cel puțin câte o societate, care să ajute și să ocrotească pe copiii neamului, părăsiți moralmente, cu scopul de a reduce la minimum posibil, și la noi, acel caracter pernicios al criminalității: precocitatea.

In această direcție, îmi fac o datorie a aminti școala de corecție de la Copou care funcționează sub privegherea unor distinse personalități ca I. P. S. S. Mitropolitul Pimen, d. C. Meissner etc.

Biblioteca Universității
Loco
BIBLIOTECA UNIVERSITĂȚII IAȘI

ANUL XXIII No. 5947

ABONAMENTE

Lei 1000 pe un an
„ 500 . . „ 6 luni
„ 300 . . . „ 3 luni

3 LEI EXEMPLARUL

MARȚI 22 MARTIE 1927

OPINIA

ZIAR POLITIC COTIDIAN

ANUNCIURILE
se primesc la toate
Agențiile de Publicitate
și la
Administrația ziarului
Iași—Str. Gh. Mârzescu 17

IMPASUL GENERALULUI

Criza de guvernare despre care am vorbit în mai multe rânduri, — pentru că nu guverna nici generalul Averescu nici d. I. Brătianu — are aerul că și-a găsit o soluție. Conducerea Ministerului de finanțe era văduvă de vr'o 2 luni. Cu Mihai Manoilescu vom avea la finanțe și competența și acțiunea. Totuși d. Manoilescu fiind foarte disciplinat către șeful său, vine întrebarea dacă nu cumva generalul va impune cu manierile cele mai dulci, cu procedeuri îmbătătoare pentru ambițiunea legitimă a tânărului fruntaș din partidul său, suggerările d-lui Vintilă Brătianu, ca să respecte pactul cu partidul liberal și să-și liniștească și partidul.

Fără această înaltă tactică, d. general Averescu nu va putea sta în două luntre. Este deci legitimă întrebarea: Generalul cu partidul său, va înceta de a fi satelitul partidului liberal?

Va jertfi durata guvernului său, ambiției de a constitui un partid real, de sine stătător, intrând în luptă cu partidul liberal?

Totul va atârna dela ambiția generalului și dacă acesta are curaj până la temeritate. Generalul crede că va guverna și a treia oară, după un nou guvern liberal. Partizanii săi idolatri până la inconștiență, îi întrețin ambiția și îi exaltează curajul.

Faptul de a fi dat satisfacție d-lui Manoilescu, elementul din guvern cel mai dușmănit de partidul liberal, este un act de om politic și de curaj, după cum ar fi fost un gest de aventurier politic lăsarea lui Manoilescu care l'a secondat atât de bine în stabilirea legăturilor noastre cu Italia, din care generalul și-a fabricat un piedestal politic.

Manevrele greșite ale d-lui Vintilă Brătianu l'au ajutat pe general să dee soluțiunea cerută de tot partidul său. Refuzul de a se înscrie d. Lapedatu în partidul poporului, publicarea în „Viitorul" a documentelor cu furnitura de arme din Italia, afișătoare în arhiva Ministerului de finanțe; refuzul aranjamentului cu fabrica Skoda la care se opune d. V. Bratianu; suprimarea de fapt și de drept a subsecretarului de la finanțe, o mândrie a partidului, pe care îl dușmănește d. V. Brătianu etc. etc. au pus pe general în imposibilitate, de a se sustrage de la soluția debarcărei d-lui Lapedatu cu secretarul său general d. Simionescu, spiritul diabolic al încurcăturilor politice, și reinstalarea d-lui Manoilescu sporit în puteri și crescut enorm prin perspectivele de viitor.

Aceleași manevre greșite dacă nu sunt corijate imediat de ...

Mareșalul Pilsudski președintele Poloniei, este serbătorit în toată Polonia cu prilejul împlinirei vrâstei de 60 ani.

e ceiași autori, prin alte manevre în sens contrar, vor împinge pt general la organizarea unui front antiliberal, care poate aduce în poiltica internă, constituirea unui al doilea partid, cu intrarea într-o mare acțiune politică a partidului național-țărănist.

Slăbiciunea armatei generalului stă în faptul că comandantul este superțițios și nu voește să desemneze pe primul aghiotant, succesorul eventual la comandă.

Față de superstiția șefului care e cam generală pentru viața noastră politică și a fost fatală partidului conservator, se poate ca Goga căruia i s'a refuzat nu numai recunoașterea de moștenitor presumptiv, dar chiar recunoașterea de sub-șef să încurce toate manevrele generalului.

Curând vom fi lămuriți, dacă generalul merge, și încotro.

A. A. BADAREU

Actualități politice

Schimbarea de la finanțe

D. general Averescu a voit să-și facă un guvern unitar, care să nu prezinte puncte vulnerabile față de celelalte partide.

D. Lapedatu se încăpățînase să constitue punctul vulnerabil, la dispoziția d-lui Vintilă Brătianu. Deși angajat față de liberali, d. Averescu înțelege să aibă și la finanțe inițiativă proprie. De aceia a voit să funcționeze acolo și d. Manoilescu, cu drepturi de ministru. Producându-se conflictul cunoscut, d. Averescu a așteptat până la lichidarea goldismului. Apoi a cerut d-lui Lapedatu să-și împartă portofoliul frățește cu d. Manoilescu.

D. Lapedatu a preferat să demisioneze și demisia i-a fost primită.

In virtutea vechiului angajament față de liberali, și în semn de garanție, d. Averescu a luat el însuși portofoliul finanțetor. Dar conducătorul adevărat va fi d. Manoilescu.

Probabil că liberalii își vor înteți atacurile la adresa guvernului.

Un conflict

Oficiosul liberal din Capitală vorbește de un conflict care ar fi izbucnit la ministerul instrucției, între d. secretar general Oteteleșanu și directorul învățământului normal d. Patriciu. Ar fi vorba că ordinele date de d. Patriciu nu sunt respectate.

Noi putem preciza că e vorba de un conflict mai vechi izbucnit din pricină că numeroși funcționari superiori sunt liberali și sabotează ordinile date de directorii averescani.

Cel care reacționează mai violent contra manevrelor liberale, este d. Patriciu. Și de aceia presa liberală îl atacă.

La Teleorman

Teroarea guvernamentală este în tot la Teleorman, în vederea alegerei parțiale de senator.

Guvernul are majorități formidabile în parlament, așa că ar putea face alegeri libere, cu riscul de a pierde un scaun. Dar guvernul vrea să-și prelungească viața, în orce împrejurări, și de aceia ține a reuși în alegerile parțiale, pentru a pretinde că se bucură mai departe de încrederea corpului electoral. Și deci, se recurge la teroare.

X.

Din toată lumea

Scăderea natalității în Europa.— Ultimele statistici arată fenomenul îngrijitor că natalitatea este în scădere, în principalele state europene.

Se credea până acum că cea mai mică natalitate o are Franța. Statistica pe 1925 arată că alte state i-au luat înainte, din punct de vedere negativ. Astfel, la franceji cota de nașteri a scăzut până la 18,07 la mie, dar la engleji a scăzut până la 18,06, iar la suedeji 17,5. Aproape la aceiași cotă au căzut Elveția și Belgia.

In Germania deasemenea, natalitatea descrește repede. Acum 25 ani se năsteau 35,7 copii la mia de germani. Astăzi cota a căzut la 20,5 la mie.

Dacă lucrurile vor dăinui tot așa, Europa va merge spre depopulare, iar celelalte continente îi vor lua înainte pe scara civilizației.

•

Un ramaşag neobișnuit. —Un canadian s'a prins ramaşag că va străbate distanța Dublin-Belfast (160 km.) mergând în patru labe. Până acum a străbătut mai bine de jumătate din distanța propusă și sunt toate probabilitățile că va câștiga rămășagul.

•

Sport fatal.— La un match de foot ball care a avut loc la Paris între o echipă franceză și una elvețiană, campionul francez Lebidois a primit în git o lovitură de picior, aplicată din greșală de un jucător elvețian. Lebidois a murit pe loc.

•

Tezaur lăsat de piraţi.-Legenda spunea că în orașul Panama, sub biserica San Jose, se află un imens tezaur îngropat acum 300 ani de un celebru pirat englez. O misiune anglo-americană a obținut autorizație să facă săpături, pentru a verifica legenda. Și s'a ajuns la un rezultat strălucit. S'au găsit obiecte de aur, diamante, safire, rubine, smaralde și alte pietre prețioase.

Cercetările continuă, dar cu multă greutate, de oarece sub biserică s'au descoperit multe subterane pline de apă.

Lipsă de măsură

Ne lipsește simțul măsurii, atât în cele bune, cât și în cele rele. Societatea noastră are o exuberanță juvenilă, care trece de multe ori în domeniul copilăriei și al copiilariilor.

Facem aceste reflecții pe marginea unui eveniment de mare importanță, dar care n'a fost primit cu înțelepciunea și cumpătarea potrivite unui popor puternic ca al nostru.

E vorba de ratificarea tratatului Basarabiei, de către Italia. Fără îndoială, actul guvernului dela Roma a fost bine venit, acum când guvernul sovietelor agită pe chestia provinciei dintre Prut și Nistru. Dar în fond, n'a fost decât împlinirea unei forme, cu care sora noastră latină a întârziat destul.

Realipirea Basarabiei este un fapt bazat pe adânci și nestrămutate drepturi istorice. Italia nu putea răsturna trecutul; recunoscând pactul din Paris, a consfințit din punct de vedere diplomatic, o realitate și un just titlu, lucru pentru care merită mulțumiri. Dar atât. Nu era nevoe de manifestări exagerate, cași cum ni s'ar fi oferit o mare favoare. Mai ales, ar fi fost de dorit să lipsească actele de platitudine. Ce înseamnă, de pildă, propunerea unui senator din majoritate, de a se ridica o statue d-lui Mussolini la Chișinău? Am fost oare noi atât de nevoluici? A făcut premierul italian o faptă atât de însemnată pentru neamul românesc, încât să merite o statue în plină inimă a Basarabiei?

După câte știm, provincia de peste Prut a revenit la sânul patriei-mame, prin împrejurări de altă natură, prin hotărârea Sfatului-Țării, prin eforturile conducătorilor noștri, prin vrednicia ostașilor noștri care au luptat pentru întregirea neamului.

Este purtare de rob, prosternarea aceasta oarbă în fața unui om străin de neam, care dacă are merite și este glorios, este pentru Italia. Pentru noi rămâne pur și simplu ministrul unei țări prietine. De-aici, până la statue mai este. România nu-i o simplă colonie, plină de umilință față de dictatorul din Roma.

Dacă vom continua pe această cale, vom ajunge la situații de-o absurditate strigătoare. Un singur exemplu. Se anunță că în curând și Japonia va recunoaște tratatul Basarabiei. Ar urma cu imediat un senator averescan să ia inițiativa ridicării unui monument d-lui Yakatsuki, primul ministru din imperiul soarelui-răsare...

In pag. III-a

Sosirea escadrei franceze la Constanța

G. ENESCU

pe calea amintirilor și recunoștinței...

Artistul neîntrecut, care a cutreierat pământul cu vioara lui fermecată, care a fost sărbătorit în cele mai mari orașe din apus și chiar în cele de peste oceanul îndepărtat, și care a cunoscut — aș putea spune — gloria regească; maestrul, care a mișcat sufletul mulțimilor însetate de fiorii curați ai artei, cu puterea imensă a geniului său muzical, în clipa de răgaz, în ospitaliera cameră a hotelului de primul rang, cu câteva ore înainte de concert, nu știu de ce, dar a căzut pe gânduri...

Și, răsturnat pe canapea, s'a lăsat ușor purtat ca un fulg pe albia amintirilor din trecutul îngropat în neantul necunoscut... Și el, care a cunoscut atâtea localități cu poziții pitorești din țările îndepărtate, cum numai puțini au prilejul să le vadă, iată că poposește cu gândul într'un modest sat din Dorohoi, în Zvorâștea.

Acolo, numai la 200 de metri de apa Siretului limpede și liniștit, vede înălțându-se biserica satului — ca o lebădă pe un iaz — dintr'un cerc de plopi tremurători și tăcuți... Acolo, sub streașina bisericii, în apropierea altarului, sub o lespede grea de piatră cu inscripția înnegrită de degetul anilor fugari, odihnesc în pace osemintele bunicului său, părintele Enescu, care a cîtit satului cu credința vie slova cărților bisericești și a păstorit până la bătrânețe în ogorul Domnului cu sârg mult și cu aprins dor...

Aici, îi mai apare dinainte și chipul primului său dascăl care i-a pus arcușul în mână la vârsta de 4 ani. Și-l vede parcă aidoma pe țiganul *Vasile Andrieș*, lăutarul satului, așa cum era el: scurt, gras, șchiop de-un picior, cu cojocel, cu bofturi în picioare și cu'n negel mare pe obrazul drept. Îl vede cum își lipia obrazul de scripca sa dragă — ca o mamă obrazul său de cel al copilului — cum închidea ochii și, cum îi zicea cu foc la joc în zilele de sărbători, până se rupeau perii de pe arcușul brumat de sacâz, iar flăcăii și fetele se rupeau jucând, cuprinși pe după spate...

Se vede băiețaș în trăsura cu patru cai alături de conu Costache tatăl său, un om bine legat cu barba sură și rară și care șuiera mereu—mergând din Dorohoi spre Cracalia, cale de 12 km. la moșie. După ce trecea de *„Iazul Popilor"*, vizitiul opria la o fântână ca să adape caii, iar el se dădea jos și, luând prundari din movilele de piatră, îi arunca cu putere în lungul șoselei, ca să vadă dacă sar scântei prin perdeaua înserării...

Dar, iată-l și pe moșul său, dascălul, care șuiera minunat, imitând toate păsările de se cruceau oamenii...

Iată și pe mătușile sale care râdeau în Zvorâștea, coana Tinca și Sebastița, care mânuiesc cu măiestrie arcușul, care îți prind îndată orice cântec, care înfloresc artistic ouă de Paști, ca pentru expoziție, de cred că nu le întrece nimeni în toată Moldova și care lucrează țesături minunate, inventând frumoase motive în spirit național...

Și iată, că încă un țânc de 5 ani fiind, se vede adus la Iași de conu Costache în casa unui om necunoscut. O ușă se deschide și le apare dinainte figura blândă a unui om înalt, cu fruntea lată, sprâncenat, cu ochii vioi, cu barbișonul pieriet în două părți. Era maestrul *Eduard Caudella*, care cum l-a auzit cântând pe țâncul-fenomen, a tresărit de bucurie ca la găsirea unui mărgăritar și l-a bătut pe umeri pe copil zicând bătrânului: *„Du-l la învățătură că o să ajungă om mare, muzicant vestit. Nu-ți dai seamă ce odor ți-a dat Dumnezeu"*...

Și, au trecut anii, iar ce-a prevăzut maestrul, s'a adeverit. Enescu a ajuns un violonist celebru, cu renume mondial... *„Din Nazaret poate fi ceva bun?"*... Din nordul Moldovei, din județul cu marca unui rac, a ieșit un adevărat geniu muzical al neamului...

*

La 82 de ani, maestrul Caudella, obosit de muncă, s'a mutat, acluându-se în cimitirul Eternității pentru veșnicie. Acolo, deasupra mormântului său modest vântul de primăvară îi cântă simfonia fermecătoare a artei nepieritoare...

Dar, iată că artistul se trezește deodată ca dintr'un vis din umbra amintirilor și, dintr'un nobil sentiment de recunoștință față de binefăcătorul său Ed. Caudella, se hotărăște să dea un concert la teatru în amintirea lui, al cărui beneficiu să fie al familiei răposatului. Ce inimă de aur are Enescu! Ce gest frumos și demn de a fi imitat!..

Ieșenii cred că-l vor înțelege. Oare deseară teatrul nu ni se va părea prea mic?!

Pr. N. Hodoroabă

APA

Actuala administrație comunală uneori face populației surpriza de a o lăsa fără apă.

Se întâmplă vre-un defect la conductă și atunci distribuția este oprită. Faptul se întâmpla și mai 'nainte, dar cel puțin publicul era înștiințat și i se fixa un anumit ceas din zi în care se putea aproviziona cu apă.

Astăzi distribuția este oprită brusc și lipsa ține câte o zi întreagă (cum a fost cazul ieri, Duminică, cel puțin în cartierul halei).

Asemenea procedeu stinghereşte colosal nevoile casnice și defavorizează higiena publică. O bună administrație presupune grija meticuloasă în astfel de chestiuni obștești.

O VIAȚĂ EROICĂ

EDISON...

„ZEUL ELECTRICITĂȚII"

de L. FLORIN

In anul 1855 un băețel de 8 ani de la o școală primară din orășelul Milan (Ohio) avu nenorocirea să-și câștige antipatia „domnului Director" al școlii, o brută foarte severă, care teroriza copiii cu învățătură predată cu vargă.

Băețelul recalcitrant se numia *Tom Alva Edison*. Tom 'nu voi să învețe „știința" profesorului său nici în ruptul capului. Fu bătut cu varga și în cele din urmă eliminat de d. director, care-l trimise acasă cu o lungă scrisoare către mama lui. Scrisoarea se încheia astfel:

...*„In sfârșit, Doamnă, băiatul dumitale e prost, leneș, rău și „impertinent". Nu-mi pot compromite Institutul cu un astfel de elev. Ai face bine să-l trimiți să pască porcii, de oarece eu cred că n'are să lasă nimic din el"*.

Adesea ori în viață și o nenorocire e bună la ceva. Vorba francezului:

„A quelque chose malheur est bon".

Edison n'a făcut decât 2 luni de școală!

A citit singur și a învățat singur ceiace-i plăcea. Cea mai bună școală e școala vieții și cel mai bun profesor e inteligența. Poți să fi elevul celui mai strălucit profesor; dacă te naști o brută, brută rămâi. Nici inteligența, nici caracterul nu se obțin prin diplome.

Dat afară dela școala primară, micul Edison deveni un copil vagabond. Și totuși acest copil, fără școală și fără educație, rău hrănit și rău îmbrăcat ajunse cel mai mare inventator al lumii și unul din cei mai superiori oameni din câți au fost vre-odată.

A împlinit acum **80 de ani**. A fost sărbătorit în America ca un Zeu. E sănătos și plin de energie deși a suferit atât de mult în copilărie și în tinerețe. Spera

să-și serbeze și centenarul, iar până atunci să mai facă năsdrăvănii multe, deși a făcut peste 2.000 de invenții și ar avea dreptul la odihnă.

Edison a inventat *fonograful, lampa electrică, acumulatorul cu nichel, contorul electric, telegraful multiplex* etc. etc.

A perfecționat *telefonul, cinemutograful* și tot lui i datorim o bună parte din *radiotelegrafie* și *radiotelefonie*, el fiind descoperitorul *„efectului Edison"*, pe care se bazează lămpile cu 2 și 3 electrozi.

O invenție nu e făcută niciodată de un singur om. Bunăoară *Marey* descoperii principiul fotografiei însuflețite. Frații *Lumière* inventară cinematograful și reușire să însceneze un „film" de... 25 metri lungime.

Edison perfecționă filmul. Azi există aproape 500.000 săli cinematografice în cele 5 continente și zeci de milioane de oameni se bucură în fiecare zi de această extraordinară invenție datorită genialului inventator american.

Ce păcat că a murit acum vre-o 70 de ani institutorul din Milan, care nu voia să-și compromită „Institutul", acordând o diplomă de 4 clase primare unui elev ca Edison.

Și-ar fi retras desigur reaua părere ce-și făcuse despre elevul pe care l'a eliminat!

Tom era într'adevăr un copil neastâmpărat, care făcea boroboațe peste boroboațe. Era foarte curios, voia să vază toate și să-și explice totul. Odată era să-și tae mâna la o mașină altă dată dete foc unei magazii și era să piară în flăcări, iar în canalul Ohio se înecase de câteva ori și numai datorită întâmplării scăpă cu viață.

La vrâsta de 12 ani Edison

(Continuarea în pag. IV-a)

FIȚI ATENȚI ! și CUMPARAȚI numai DROJDIE „BRAGADIRU“

cercetați stampila originală pe pachet, singurul DEPOSITAR din IAȘI

vechea firmă FRÄNKEL strada Anastasie Panu No. 28

COMUNITATEA EVREILOR DIN IAȘI

Epitropia Spitalului Israelit

Aducem la cunoștiință populațiunei evreești că s'a pus în vânzare azimă rituală de Pași, fabricată în cele mai bune condițiuni și sub supravegherea sfatului rabinic în următoarele localuri :

1) Strada Cizmăriei No. 7 ;
2) „ I. C. Brătianu No. 103 ;
3) „ Ștefan cel Mare (Casele Leon Maer);
4) Moara „Moldova“ strada Canal No. 18.

Recomandăm ca fiecare să se aprovizioneze din vreme cu azima necesară ca să se evite aglomerările și eventua'a lipsă de azimă.

GRATIS ? Nu !

Economie DA !

La Croitoria „CLASIC“

In vederea sezonului *recent* sus numita Croitorie a decis a confecționa și face *economie* oricărui client care va vizita **Croitoria Clasic.** — Rog a-mi acorda toată încrederea și veți rămânea pe deplin mulțumiți. — Confecționez orice lucru după dorința clientului și după ultimele modele **pariziene.**

Primesc comenzi cu ștofa și fără stofa clienților.

De asemenea confecționez noua uniformă școlară după cerința *Ministerială* cu prețuri de economie.

Croitoria „Clasic“ *str. Gându 2*

I. B. MARCOVICI lângă Cinema Elisabeta

N.B. Acord plata în rate lunare sau săptămânale, fără nici o dobândă, deci toată lumea să viziteze *Croitoria Clasic*

România
Corpul Portăreilor Trib. Iași
PUBLICAȚIE No. 47

Anul 1927, luna Martie în 18 zile.

Se publică spre cunoștința generală că în ziua de 28 Martie 1927 ora 10 a. m. se va vinde prin licitație publică marfa aflătoare în magaziile Băncei Moldova Iași, proprietatea firmei S. Golden & H. Solomon la pretenția creditoarei sus menționatei Bănci, avere compusă din 100 bucăți americă în valoare de 2928 de Schillingi Austriaci.

Vânzarea se va face în Iași, pe bani gata la Magazia Băncei Moldova Iași strada Cuza Voda No. 44—45 în asistența grefierului respectiv ; și în conformitate cu dispozițiunile Jurnalului Trib. Iași secț. III-a No. 1958 din 1927.

Șef Portărel, Indescifrabil
Secretar, Stănescu

Institutul și Azilul Antirabic din Iași

Publicație

Se aduce la cunoștința generală că în ziua de 28 Martie 1927 ora 11 a. m. conform legei Comptabilității, se va ține licitație publică cu oferte închise în localul Institutului Antirabi Iași, pentru furnizarea a 20 vagoane lemne, esență tare, fag și carpen.

Concurenții pentru a fi admiși vor depune odată cu oferta și garanția de 10 la sută în numerar sau efecte publice garantate de stat.

Supra oferte nu se primesc.

Director Institut Antirabic
(ss) *Dr. Pușcariu*

De la 1 Aprilie 1927

C. DIAMANT

AVOCAT

se mută în str. Școala de Arte No. 9, vila Cristofor

Consult :
8—10 dim. și 6—8 seara

„OCULTIST“

Prezicător SĂVESCU

Strada **ALBINEȚI** No. 37 la vale de Biserica Singurul este în **ROMANIA**

Ca PREZICATOR serios, precis, documentat, fără a-și face — reclamă mare —

Incepând acum o nouă *„invenție“* în calculul „CIFRELOR“ prezice, orice afaceri serioase la persoane serioase descoperă orice mistere sufletești din viață și dă toate lămuririle necesare pentru orice interes, sufletește, căsătorii, boale orice fel, comerciale, furturi, atât cât e posibil desigur.

Dă lecții de sugestiune și magnetismul—face magnetismul pentru vindecarea boalelor de nervi, anemie, dureri de cap, gânduri fixe, energie, boala dragostei (iubiri fatale) și deprinderi rele, liniște în căsătorie etc.

Discreție sigură. Toată țara prin scris. Consult. 9—12 și 2—7½ Duminică până la 4 după masă.

ANUNCIU

Epitropia Generală a Casei Spitalelor Sft. Spiridon din Iași

Se face cunoscut că în ziua de 7 Aprilie 1927 orele 11 a. m. se va ține în Cancelaria Epitropiei licitație publică cu oferte închise pentru vinderea materialului de ferărie vechi aflat în Curtea Spitalului Central.

Garanție provizorie 1000 l i numerar orice informațiuni se vor lua de la Dl. Șef mecanic al Casei în orice zi de lucru.

De arendat

chiar de pe acum, una vie a soților Const. și Elena Moțoc din Comuna Galata, în mărime de 14 ha. din care 8 ha. aproximativ viță americană pe rod, restul livadă cu pomi fructiferi, fânaț și pământ de arătură, pivniță și case de locuit.

A se adresa la d. I. Popescu conservatorul imobilului Str. Trei Erarchi 4, în ziua de Mercuri 23 crt. ora 3 p. m.

De vânzare

In cea mai frumoasă poziție a Tatarașului Comisia V-a, un loc frumos la stradă, cu pomi fructiferi circa 1800 m. p. eventual și casă, lumină, apă și tramvai la scară. Se face înlesnire de plată.

A se adresa *C. M. Crețu*
Portărei Iași

De Inchiriat

Imobilul din Piața Unirei No. 6 în care se află restaurantul „EXCELSIOR“ al d-lui Stănică Cojocaru.

Se închiriază pentru orice fel de întreprinderi comerciale sau bancare de către dl. Toma Nestorică, proprietar.

Amatorii se vor adresa la depozitul de ziare din față.

DE INCHIRIAT în strada I. C. Brătianu No. 189 : 1) una prăvălie, ocupată de un mag zin de galanterie, având și două odăi și atenanse ; 2) în curte, două odăi ocupate de un richtuitor. — A se adresa la d. farmacist H. Blumenfeld, str. Cuza Vodă No. 42.

DE INCHIRIAT dela 23 Aprilie, două odăi și bucătărie, cameră de lemne, cu instalație de apă și lumină, în strada Trei Erarhi No. 4.

DE INCHIRIAT localul ocupat de „Asigurarea Românească“ str. Lăpușneanu 15-17 totul sau în parte, precum și una prăvălie pe str. I. C. Brătianu 201, actualmente „Librăria Caragiale“ Prețuri convenabile.

A se adresa d-lui Solomou Wachtel.

LOC DE VANZARE 8,5 Ha. din care 3 ha. pădure bătrână, comuna Bucium lângă via foasta Epitropiei Sfântului Spiridon, intrarea din șoseaua Trei sarmale.

Proprietar C. Columb, strada Paladi No. 5.

SE CAUTA o menageră, preferabil germană. — A se adres G. Schreiner str. Sf. Andrei 41

ELEVĂ de curs superior, predă lecțiuni, în condițiuni avantajoase.

A se adresa la ziar sub D.

SE CAUTA UN AGENT contra salar la Soc. „Ajutoru Nostru“ str. Cuza-Vodă 71

*

„Ajutorul Nostru“ a adus un mare transport de *încălțăminte* moderne pentru barbați, dame și copii și pantofi de fir pentru *desfacere,*

*

Ocazional se vând :
1). Lână țigae pentru covoare
2). Un covor persan.
și diferite lucruri de valoare.

Se primesc spre vânzare sau în gaj bijuterii, **antichități,** covoare persane, **etc.**

*

Dactilografie se poate învăța bine în timp de o lună. Se copiază acte în str. Cuza Vodă 71

Marele Bal al Cavaleriei

Sâmbătă seara a avut loc la Cercul Militar, Balul Cavaleriei, care a fost în adevăr mare prin lumea invitaților care au venit în mare număr și care era obligată să vie, cu atât mai mult, cu cât, fondurile se adunau pentru monumentul eroilor cavaleriei din Iași, care s'a ridicat în fața grădinei Copou și care'și așteaptă curând dezvăluire, cu un ast deosebit, în prezența probabil și a Familiei Regale.

Escelenta orchestră a companiei de jandarmi din Cernăuți, care cânta dansurile moderne cu o adevărată măestrie, a făcut și de astă-dată să fie admirată ; așa că va ajunge ca dansatorii să nu dorească a mai dansa, decât în sunetele acordurilor ei.

S'a dansat cu frenezie, până la ziuă.

Tualete au fost unele de o frumuseță rară și ar fi zadarnic să încerc a le descrie, căci n'aș reuși. Ele păreau însă cu atât mai frumoase cu cât împodobeau adevărate frumuseți clasice, care'mi pironeau ochii și mă țineau în admirațiune. Ce tablou scump și frumos ar fi fost, dacă în ansansamblul lor, s'ar fi putut reproduce, coloritul, bogăția și frumusețea lor ! !

Din lumea venită, am recunoscut pe :

D-l general Iovanovici secretarul general al Ministerului de Război, d-l general senator Popovici, d-l general Botez, d-na și d. Colonel Naum, Președintele Cercului Militar, doamna și domnul Colonel Kemingher d-na și dl. colonel Murgescu, d-na și d-l colonel Todiriță (Botoșani) d-na și dl. colonel Pandeli, d-na și dl. colonel Sturza, d-na și dl. colonel Marinescu, d-na și dl. colonel Ionescu, d-na și dl. colonel Macri, d-na și dl. colonel dr. Veisa, d-na Lewin, d-na colonel Damian, d-na și dl. colonel Stere, dl. col. Mitescu (Bârlad) dl. col. Gurău, col. Bălănescu, dl. Lt.-col. Alexandrescu, dl. col. Petrovici, d-na și dl. Maior Carp, d-na și dl. maior Caracaș, d-na și dl. maior Manole. d-na și dl. maior Floriano, dl maior Enăchescu (București) dl general Constantins, dl. Lt.-col. Renescu, d-na și dl. colone Anghelescu, d-na și d. N. Crupenschi, d-na Roznovanu, d-na Cantacuzino, d-na și d. Stoianovici, d-na și d. Mircea Bădărău, d-na și d. Gatoschi Prefect Bacău, d-na și d. Leonida Gheorghiu, d-na Pia Gheorghiu, d-na și d. dr. Nimereanu, d-na și d. dr. Tzaicu, d-na și d. Bastachi, d-na și d. Stefănescu Galatz, d-na și d. Panu, d-na și d. Rang, d-na și d. Verner, d-na și d. Inginer Winkler, d-na și d. căpitan Chirculescu (București) d-na V. Gatoschi, d. Maior Rapaport, d. Maior Strat, domnul Maior Jumă, d-na Macri, d-na și d. Haier, d-na și d. Apostol, d-na și d. căpitan Mazăre, d-na și d. căpitan Grigoriu, d-na și d. Stihi, d-na Berescu, d. col. Alexandrescu din aviație, d. căpitan Röslen, d. căpitan Constantinescu, d-na și d. Gheuca, d. dr. căpitan Dimitrovici, d-na și d. Sadoveanu, d-na Mimi Mihail, d-na și dl. Bărgăuanu.

Grupul admirat al Domnisoarelor a fost representat prin : D-ra Mariana Naum, d-ra Crupenschi, d-ra Doiciu, d-ra Dinuța Catargi, d-ra Liseta A. Sion, d-ra Adriana Damian, d-rele Violeta și Anuța Petrovici, d-ra Filostrat, d-ra Mitescu d-ra Frimu, d-ra Coca Veisa, d-ra Silion (Botoșani) d-ra Udrea (Berlad) d-ra Theodoreanu, d-ra Vasiliu, d-rele Vartic, d-ra Stamboliu, d-ra Jonak, d-ra Adam, d-ra Pelin, d-ra Carp, d-ra Stâlpeanu, d-rele Horga, d-ra Doctor Stamer, etc.

Domnii : Alfred Vincler, Cavaler de Zotta, Culianu, Skeletti, Inginer Svicinschi, Petrea, Inginer Grigoriu, Arthur Sion, Filostrat, Mircea Sion, Borcea, Genoi, Doctor Șmilovici-Wratislavius, Chirica, Handoca, Spacu, Caicuciu, Scriban, Ratianu, V. Sion, Stănescu, Milescu, Gherculescu, Răscanu, Stavăr, Ovid Densușianu, Dr. Mihailescu, avocat Diamand, Movaschi, etc. etc.

Mă vor ierta persoanele omise ale căror nume în mare parte nu le-am cunoscut și vor termina cu acest vers inspirat de o frumoasă :

„Dusă ai rămas pe gânduri
„Drăgălașă cât se poate,
„De te-ași fi dansat o clipă
„Zău, le-aș fi uitat pe toate.

?

DOCTOR

ZENOBIA VITNER

MAMOȘ

Specializată la Paris

în Boli de Femei, Faceri

Consult. 1—4

Strada Cuza Vodă 9, Iași

DOCTOR

Tr. Mihailescu

asistent universitar
chirurg secundar gynecolog la spit. Maternitatea
BOLI DE FEMEI, GENITO-URINARE-SIFILIS
Str. Lăpușneanu No. 18, etaj
Telefon No. 164
Consult. 1—3

DOCTOR

E. GHELMAN

Specializat la Viena

Boli de Piele și de păr
Sifilis și Venerice

Tratamentul radical a blenoragiei acute și cronice prin Uretroscopia (Iluminatul canalului uretral) Electrolyza, galvanocaustica, vaccinoterapia.

Str. GANDU No. 1 vis-a-vis de Cinema Elisabeta
Intrarea prin stradela Talpalari.
Consult. : 9-10 a. m. și 2-7 p. m.
Duminică 11—12 a. m.

DOCTOR

L. HEITEL

MAMOȘ

De la clinicile din Berlin, Viena Frankfurt

Boli de femei și nașteri

Str. Săulescu 2 (alături de Biserica Talpalari)

Consultațiuni 3—6 p. m.
Pentru săraci gratis zilnic.

DOCTOR IN MEDICINĂ

M. WECHSLER

Specializat în Franța în

ARTA DENTARĂ

Boli de gură și de dinți

Consult. 9-12 și 2-7 p. m.

IAȘI, Str. Ștefan cel Mare 13

Casele Leon Mayer

Cazul de incest din localitate

Am anunțat la timp arestarea locotenentului Bran, din reg. 7 Roșiori, acuzat că și-ar fi silit propria lui fiică.

Cercetările în această chestiune sunt terminate.

D. Maior Călin, a dat rechizitorul definitiv cu concluzii de trimitere în judecată.

Dosarul a fost trimis d-lui col. Manolache, care a fixat termen de judecată pentru săptămâna viitoare.

Procesul se va judeca în ședința secretă.

Locotentul Bran, a fost dat în judecată pentru atentat la pudoare cu violență. Fiica lui, de care a abuzat, e în etate de 18 ani.

In apărarea sa, ofițerul n'a găsit altă scuză decât cuvintele : „sunt victima unui sentiment nenorocit“.

S'a stabilit că este perfect sănătos, el însuși o afirmă.

In cursul instrucției, s'au descoperit scrisori de dragoste trimise de locot. Bran, fiicei lui. In una din ele, locotenentul mărturisește relațiile avute cu propria lui fiică.

Din declarațiile victimei, reese că tatăl ei, ca s'o siluască, ar fi bătut-o până a amețit-o.

Deasemenea sunt interesante și acuzațiile ce le aduc părintelui, cei doi fii ai lui. Unul din fii e în etate de 12 ani, iar al doilea e de 20 ani, funcționar la Mediaș.

H. L.

x In urma cercetărilor d-lui ajutor de primar N. Gheorghiu, perceptorul Vasiliu din piața Bădărău a fost destituit pe ziua de 1 Martie, pentru nereguli.

Perceptorul n'a putut justifica lipsa unei sumi de 18.000 lei.

In jurul expoziției Iordache-Culianu

Suntem rugați a publica următoarea scrisoare deschisă :

D-le Ioan,

Am citit în „Svastica“ darea de seamă asupra expoziției Iordache-Culianu, și-ți declar cu toată sinceritatea, că ne-ați face cu mult mai mare rău, dacă ne-ați sparge geamurile după cum ne amenințați mereu, cu bilețele băgate noaptea pe sub ușă, decât cu critica d-tale.

Află în primul rând d-le Ion că nu fac nici un fel de politică și nu-s nici anti—nici filo semit cum ni se spune... (noaptea pe sub ușă). Cât privește critica artistică trebue lăsată pe seama oamenilor experți în asemenea chestiuni, d-le Ioan. Nici odată injurăturile și spiritele de prost gust nu vor acoperi ignoranța.

Citind primele rânduri din darea d-tale de seamă, mă așteptam din moment în moment să văd „pași“ și „Dumnezei“ și-mi făcea impresia că văd pe „Coana Manda“ cu mâinele în șolduri. Mai află d-le Ion că înaintea d-tale și-au spus cuvântul despre expoziția noastră oameni eare însemnează o epocă în arta Românească. Citâm în treacăt pe d-nii Popovici, Cosmovici și Atanasiu, și afară de asta n'a cerut nimeni încă „despăgubiri de indispoziție“ cum zici d-ta ci din contra avem un deplin succes moral și material.

Că avem multe tablouri vândute evreilor?

Cine-i de vină dacă'ș amatori de „gunoiul“ nostru !

Nu te cunosc personal D-le Ion dar după cum am mai văzut și altă critică a D-tale, unde era vorba tot de lapte și brânză, sunt îndreptățit să cred că ești în adevăr în paza laptelui.

Te-aș sfătui să citești vre-o dată „Universul Literar“ sau de exemplu, „Gândirea“ (rubrica „cronica plastică“). Ca să vezi cum se face o critică de artă, chiar atunci cân o expoziție se prezintă rău de tot. Ii fi mânuind D-ta bine ciomagul, dar cu tocul nu merge.

Insfârșit, ce să mai vorbim ! Să dăm voe să vorbească Ion că și el e om.

IORDACHE
cel cu expoziția

Rezultatul alegerei eparhiale

dela Tg. Frumos

Scrutinul alegerilor eparhiale dela Tg. Frumos, a fost desfăcut eri.

Rezultatul a fost următorul : d. I. Petrovici (averescan) 2024 voturi, d. Bulgaru (liberal) 530 voturi, d. Simionescu (sătean) 335 voturi, și d. Bulău (țărănist) 100 voturi.

A fost declarat ales d. ministru I. Petrovici.

INFORMAȚII

x La liceul internat, a avut loc eri adunarea comitetului școlar, prezidat de d. Th. Bavaran, directorul instituției și președinte al comitetului școlar.

S'a ratificat gestiunea și s'a aprobat bugetul.

Prin noul budget, s'au introdus diferite îmbunătățiri printre care o deosebită grijă pentru coloniile de vacanță.

x ATAC IN SOCOLA.— D. Ștefan Andrei din str. Broscăriei 8, a reclamat că aseară a fost atacat pe str. Socolei, de către L. Pascal, din str. Socolei 38.

Acesta, după ce l-a bătut, l'a jefuit de un carnet de lucrător în care se afla o sumă de bani.

Pascal fiind arestat, la percheziția făcută s'a găsit asupra lui, carnetul și banii furați dela Ștefan Andrei.

x PARASTAS.— Împlinindu-se șapte ani dela repauzarea Episcopului de Râmnic *Antim Petrescu* fost vicar al Mitropoliei din Iași, Sâmbătă 26 Martie a. cor. se va oficia la Mănăstirea Frăsinet-Vâlcea în asistența P. S. Episcop Vartolomeu și al întregului Sobor al Mănăstirei, un mare parastas în memoria defunctului Episcop.

Aceasta ține loc de orce înștiințare.

ULTIMA ORA

SOSIREA ESCADREI FRANCEZE LA CONSTANŢA

Primire entuziastă.-Vizitele

Constanţa 21.—In vederea sosirii escadrei franceze, mii de oameni s'au adunat în port, ocupând cheiul de est.

La ora 7 jumătate dimineaţa, escadra franceză a apărut la orizont. A plecat in intâmpinare remorcherul „Amarylis“ cu pilotul căpitan Oprea insărcinat să conducă escadra in port. Peste o jumătate de ceas, crucişătorul „Turgot“ a făcut cotitura la farul din larg, purtând la proră pavilionul român şi in acelaşi timp trăgând 21 lovituri de tun.

Pe bordul crucişătorului se afla contra-amiralul Bouies. Muzica militară franceză cânta diferite marşuri.

Bateriile noastre de coastă instalate lângă şcoala de marină au salutat pe oaspeţi.

Curând au sosit şi torpiloarele franceze.

*

La debarcader se aflau d-nii Anatole Magrin, consulul Franţei, prefectul judeţului, primarul, reprezentanţii comandamentului naval etc. D. comandor Fundăţeanu a fost ataşat la persoana amiralului Bouies.

La ora zece, amiralul Bouies a primit pe d. Magrin.

La ora 11, ofiţerii francezi s'au dus la comandamentul diviziei de mare, unde au fost primiţi de amiralul Gavrilescu. A urmat o recepţie la prefectură şi apoi la ora 12, un banchet la primărie. Primarul oraşului a vorbit despre unirea sufletească franco-română.

După amiază, autorităţile au înapoiat vizita pe crucişător iar seara s'a dat un banchet la comandamentul diviziei de mare.

Escadra franceză rămâne în port până Joi 24 Mart.

Astăzi dimineaţă, ofiţerii francezi au plecat la Bucureşti, pentru a depune o coroană pe mormântul eroului necunoscut.

Un caz impresionant în jud Iaşi

Un caz impresionant s'a întâmplat ieri în comuna Şoldana Jud. Iaşi.

Acum câteva zile d-na Virginia Horga, soţia proprietarului Al. Horga din com. Şoldana, a dat naştere unui copil, îmbolnăvindu-se totodată şi grav de pneumonie.

Eri dimineaţă a avut loc botezul noului născut, naşi fiind d-na şi d. I. Rang.

După amiază la orele 5, d-na Horga a încetat din viaţă.

Un templu internaţional al Sănătăţii

In anul 1933 oraşul Chicago sărbătoreşte 100 de ani de la intemeerea lui. Consiliul comunal şi reprezentanţii diferitelor societăţi au hotărât să sărbătorească acest jubileu prin ridicarea unui Templu internaţional al Sănătăţii.

(Ceps).

DEMONSTRAŢIA POLITICA

SUB HAINĂ „CULTURALĂ“ a partidului liberal

Eri a avut loc la Bucureşti o demonstraţie culturală organizată de partidul liberal. Au participat fruntaşii partidului şi membri ai corpului didactic de toate gradele.

La ora 10 dimineaţa, a avut loc la clubul central primirea delegaţiilor de profesori, grupate pe provincii, fiind salutate de d. Ionel Brătianu.

Banchetul

La ora 1 a avut loc în sala Eforiei un banchet organizat de delegaţiile culturale în onoarea d-lui Ionel Brătianu.

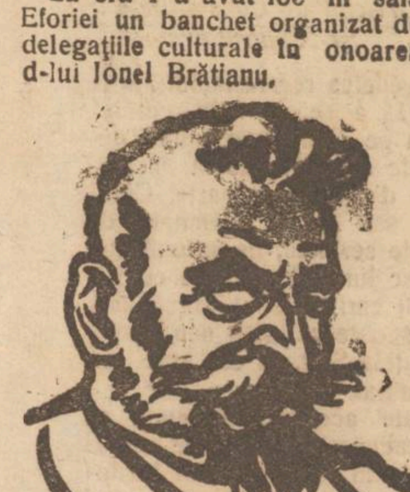

Seria tuasturilor a deschis-o d. *Ionel Brătianu*, care închină pentru Suveran.

D. *dr. C. Angelescu*, fost ministru, aduce elogii d-lor I. Brătianu, V. Brătianu şi I. G. Duca „continuatorii lui Spiru Haret“. Arată care sunt îndatoririle intelectualilor pentru a desăvârşi unificarea sufletească a tuturor cetăţenilor fără deosebire de rasă şi religie.

Vorbesc apoi d. *Hurmuzescu*, prof. universitar, *Bogdan-Duică* (care a trecut la liberal), *P. Dragomirescu (Iaşi)*, *Cândea (univ. Cernăuţi)*, *M. Ionescu* (univ. Bucureşti) *Panaitescu* (Cluj) *I. Simionescu* (prof. univ. Iaşi) *O. Pop* (Făgăraş) părintele *V. Stan* şi alţii.

D. *Ionel Brătianu* spune că partidul liberal începe astăzi o mare luptă pe tărâmul cultural, îndeplinindu-şi o datorie faţă de popor. Ridicându-se poporul prin cultură, vor dispare şi deosebirile dintre noi şi minorităţi.

Lachee, arătând că partidul liberal, înscriind în programul său preocupări de ordin cultural, le va aduce la îndeplinire.

Banchetul a luat sfîrşit la ora 5 după amiază.

Au asistat peste 3.000 membri ai corpului didactic, şi anume 170 prof. universitari, 700 prof. secundari şi peste 2000 institutori şi învăţători.

Neîncăpând lumea la Eforie, s'au mai întins mese la Cercul Militar şi restaurantul „Carpaţi“.

AGRAVAREA CONFLICTULUI ITALO-JUGOSLAV

— VIOLENTE ACUZAŢII RECIPROCE —

Belgrad 21. — Agenţia „Avela“ este autorizată să declare că ştirea lui „Giorneale d'Italia“ despre pregătiri militare ale jugoslavilor de-alungul frontierelor Albaniei şi Italiei, precum şi informaţia lui „Times“, vădit din aceiaşi sursă, despre pretinsa intenţie a Jugoslaviei de a provoca o lovitură de stat in Albania şi a răsturna pe Ahmed-Zogu,— e pe de-a intregul inventată, cu intenţia vizibilă de a discredita politica pacifistă a guvennului din Belgrad.

Nu este exclus ca asemenea ieşiri italiene să fie destinate a masca scopuri ascunse.

*

Roma 21- Organul oficios al guvernului publică o notă prin care spune că Italia fascistă, Italia cămăşilor negre, priveşte cu linişte desăvârşită la agitaţia frenetică a clicei din Belgrad, — clică formată din înalta camarilă militară sârbă în frunte cu megalomani iresponzabili. Faţă de aceste zvârcoliri, Italia nu şi-a pierdut sângele rece“.

Sigură pe forţa şi dreptul ei, Italia vede situaţia şi ştie de unde vin ajutoarele şi sfaturile la Belgrad. Italia n'are intenţie să tulbure pacea Europei, dar nu va suporta ameninţările de şantaj şi atentate.

Nu vom mai reveni cu cuvinte de prisos, ci vom lucra în tăcere.

Improprietărirea sătenilor

din com. Doroşcani—Iaşi

Duminică a avut loc în com. Doroşcani (Iaşi) împroprietărirea sătenilor cu locuri de casă.

Din Iaşi au luat parte d. prefect I. Axinte, părintele Niculea, protoereul oraşului, şi d. N. A. Bălăii, consilier judeţean.

Au fost împroprietăriţi mai bine de două sute de săteni: invalizi, văduve şi orfani.

Intâiu s'a oficiat un serviciu religios, după aceia d. prefect *Axinte* a ţinut o cuvântare, sfătuind pe sătenii împroprietăriţi să-şi facă gospodării moderne.

A mai vorbit apoi pr. *Niculea* care a dat diferite poveţe sătenilor, îndrumându-i să-şi dea copii la învăţătură.

A urmat o mică agapă.

*

Tot eri a avut loc împroprietărirea sătenilor din com. Gropniţa.

Din Iaşi a participat d. consilier agricol M. Georgescu.

Săptămâna aceasta va avea loc împroprietărirea sătenilor din com. Costuleni.

Rep

ORA 3

PRIMEJDIA RĂZBOIULUI IN BALCANI

S'AU ÎNCEPUT PREGĂTIRI MILITARE.—VA INTERVENI LIGA NAŢIUNILOR?

Roma 21.— „Giornale D'Italia“ menţine ştirea despre pregătirile militare care se fac în Jugo-Slavia în contact cu francmasoneria şi cu societatea militară „mâna albă“.

Presa italiană anunţă că guvernul fascist a primit asigurări formale din partea Angliei, că lasă Italiei mână liberă în balcani.

*

Roma 21— „Giornale D'Italia“ află din Tirana că Guvernul Albanez a început lucrările de apărare.

Numeroase piese de artilerie sunt transportate la graniţa de Nord, unde se concentrează şi trupe.

Jugoslavia concentrează mai ales în regiunea Kuca.

*

Paris 21.— Incordarea dintre Italia şi Jugo-Slavia a ajuns de aşa natură, încât este iminent un conflict serios.

Marile puteri depun o vie activitate pentru aplanare. Franţa repetă sfaturile de moderaţiune.

*

D. Stresemann în calitate de preşedinte al Consiliului Ligii Naţiunilor examinează dacă nu este cazul ca Liga să intervie.

Jugo-Slavia a cerut să se facă anchetă către ataşaţii militari [illegible]

Cum se vor spori chiriile

Bucureşti 21.—In Consiliu de Miniştri s'a stabilit o tabelă de spor a chiriilor cu două extreme: chiria de 10.000 lei şi chiria de 500 lei înainte de 1916.

La chiria de 10.000 lei sporul va fi de 20 ori. La chiria de 500 lei, sporul va fi de 30—35 de ori.

Pentru chiriile intermediare sporul va fi progresiv şi anume mai mare la chiriile care au fost mai mici.

D. Victor Moldovan

a depus jurămîntul

Bucureşti 21.— D. Victor Moldovan a depus astăzi jurământul ca subsecretar de stat a interne. Peste câteva zile va fi delegat subsecretar al casei pădurilor.

Mari serbări la Chişinău

Desvelirea statuei lui Ştefan cel Mare

Duminică 27 Mart vor avea loc la Chişinău mari serbări pentru comemorarea a nouă ani dela unirea Basarabiei cu patria mumă.

Cu acest prilej se va dezveli şi statuia lui Ştefan cel Mare.

Din Iaşi vor pleca numeroşi profesori universitari şi peste 400 de studenţi.

INFORMAŢII

x *Soţie buclucaşă.*—Locuitorul Gh. Grigoriu din str. Ciricul 14, a reclamat eri la poliţie că ....soţia lui a încercat să se sinucidă. A fost oprită însă la timp de soţul ei.

x **Pentru bomboane şi covrigi...**—In Piaţa Nicolina, a fost surprins copilul I. Finţescu, în etate de 12 ani, pe când spărgea o baratcă a unui comerciant. Copilul spărsese cu puţin înainte o altă baratcă din care a scos mai mulţi covrigi şi bomboane.

Copilul a fost arestat. El este originar din Huşi, Str. Gărei 98.

x *Poliţieneşti.*— La poliţie se află reţinut Alex. Ciornei din Şipote fiind bănuit ca autor al furtului dela Ioan Croitoru din Copou.

*

A fost arestat Const. Zaharia din Str. Frumoasă 5, surprins pe când scotea găini din cuşca lui G. Merlaub din str. Cizmăriei.

*

Servitoarea Ioana Axinte din serviciul d-nei Lobel din str. Brăteanu 122, a fost arestată, bănuită pentru furt dela stăpân.

x Poliţia surprinzând jocuri de noroc la cafeneaua Murat din Bulevardul Ferdinand, a confiscat ...masa şi scaunele pe care s'a jucat în bani.

x A fost arestat muncitorul V. Andronic din str. Albineţ surprins pe când împărţea manifeste socialiste în Nicolina, lucrătorilor de la atelierele C. F. R.

x SERBATORIRE.— Camarazii, amicii, colegii şi Cercul „Luteţia“, au decis să sărbătorească decorarea cu Legiunea de Onoare a d-lor V. Buţureanu prof. universitar şi medic-general dr. G. Sava-Goiu.

S'a organizat în acest scop o agapă amicală care va avea loc în saloanele Cercului Militar din Iaşi, Duminică 27 Martie ora 1 p. m.

Domnii şi doamnele care doresc a lua parte la această festivitate, sunt rugate a se înscrie până cel mai târziu Joi 24 Martie, la d. prof. dr. G. Bogdan strada General Berthelot, sau la d. medic-colonel dr. E. Weisa strada Carol 32; preţul tacâmului 350 lei.

x O trăsură a primăriei, în care se afla o doamnă, a dat astăzi dimineaţă peste un copil în str. Elena Doamna, şi a trecut mai departe, cu toate somaţiile gardistului.

x In spitalul Sft. Spiridon a fost internat locuitorul Aizic Abramovici din str. Bălti— având un picior fracturat.

Locuitorul fusese trântit pe str. Zugravi la pământ de o motocicletă condusă de V. Stilicov din str. Lăpuşneanu.

Balul „Asociaţiei ziariştilor“

Numai opt zile mai sunt până la 26 Martie când în saloanele Primăriei va avea loc grandiosul bal organizat de „Asociaţia Ziariştilor“ din Iaşi.

Un comitet de doamne din înalta societate ieşeană împreună cu o comisiune de gazetari continuă pregatirile în vederea acestui mare bal.

Biletele s'au pus în vânzare şi ieşenii din toate cercurile, s'au grăbit să acorde cel mai larg concurs, pentru cât mai bună reuşită a acestui grandios bal.

Printre alte surprize, s'a pregătit şi un post radiofonic, furnizat de cassa *Nagler et Weiss*

In aceiaş seară fiind comemorarea lui Bethowen se vor recepţiona concertele comemorative care vor avea loc in Capitalele Europene.

†

Intristaţii: Elena şi Raul Sculi cu copiii, Maria şi Aurel Varlam cu copiii, fiice, gineri şi nepoţi, Gh. şi Olga Volenti, precum şi familiile Plesnilă, Colonel Stoilow şi Poenaru, au nemărginita durere a aduce la cunoştinţa prietenilor şi cunoscuţilor moartea scumpei lor

Eleonora N. Volenti

în vrâstă de 63 ani

decedată în ziua de 20 Martie 1927.

Inmormântarea va avea loc Marţi 22 Martie ora 10 dim.

Cortegiul va pleca de la locuinţa defunctei str. V. Conta 26. Iaşi.

DOCTOR
ISAC AVRAM
dela clinicile din Pavia, Milano şi Genova
BOLI INTERNE;
SIFILIS, VENERICE
Cons. 8—10, 3—6
Pentru săraci gratis
Bul. Ferdinand (str. Gărei) 11

DOCTORUL
B. Boris Sverdlic
Specializat în boli de
COPII ŞI SUGACI
Str. I. C. Brătianu No. 54
(Alăturea de farmacia Hertzenberg „Regina Maria“)
Consultaţii 2-5 p. m.

Numai cu 150 lei
se execută în mod ireproşabil **orice ramă** culoarea mobile mărime naturală: în mahon frasin, nuc, aurit, metal etc.
Asortiment bogat 120 modele, numai la
Israel Bergher S-sor
str. Anastasie Panu 50

Banca României S.A.
din Iaşi
Aduce la cunoştinţa acţionarilor săi că Consiliul de Ad-ţie în şedinţa ţinută la 15 Martie a decis depunerea vărs. III (ultim) între 15 şi 30 a lunei curente.

Comunitatea Evreilor din Iaşi

— EPITROPIA SPITALULUI ISRAELIT —

Se aduce la cunoştinţă coreligionarilor lipsiţi de mijloace, că pentru a căpăta azima gratuită, urmează a se înscrie la birourile speciale creiate şi care funcţionează zilnic dela 3—6 p. m. în localurile şcoala „Junimea“ No. 2 din strada Palat şi şcoala „Talmud-Thora“ din strada Aron Vodă No 5. Inscrierile încep de Luni 21 Martie până la 5 Aprilie 1927. Fie-care va aduce cu sine buletinul de înscriere la Biroul Populaţiei.

HAINE GATA pentru **BARBAŢI BAEŢI ŞI COPII**
calităţi superioare şi croială modernă, întrecând cele de Comandă, se poate obţine numai la
MAGAZINUL UNIVERSAL „RATA“
IAŞI — strada Gh. Mârzescu 34 — IAŞI
Având un *Raion* special de *Ştofe străine* cu metru precum şi Mantile de Cauciuc pentru Barbaţi şi Dame. Un *Raion* special de Manufactură, Mătăsuri pentru rochii şi mantouri, Lenajuri, Chifoane, Zefiruri, Lingerie, Galanterie, Pălării, etc. Un *Raion* special de încălţăminte pentru Domni şi Doamne, *Mobile, Oglinzi, Pendule* etc.
SE VINDE CU PREŢURI AVANTAJOASE
PLATIBILE IN RATE LUNARE

Băile Slănic Moldova
Epitropia Sf. Spiridon din Iaşi, aduce la cunoştiinţa publicului suferind că cu începere de la 1 Iunie va începe funcţionarea pavilionului de aer comprimat şi înhalaţiuni prevăzut cu aparatele şi dispoziţiile cele mai moderne.
EPITROPIA

STIRI DIN TARA SI STRAINATATE

Consiliul de miniştri

Bucureşti 21.— Eri s'a ţinut un consiliu de miniştri sub preşedinţia generalului Averescu.

Prelungirea sesiunii parlamentare

Consiliul a făcut o interpretare ad-hoc a constituţiei, a scos din socoteală luna de prorogare şi a hotărât ca sesiunea parlamentară să se închidă la 15 April. Dacă va fi nevoe, se vor ţine câte două şedinţe pe zi.

Legea chiriilor

Consiliul a examinat proectul de chirii al d lui Cudalbu, menţinându-l în întregime, cu singura modificare că se va fixa o cotă unică de spor al chiriei pentru chiriaşii cu un venit de peste un milion lei anual. Pentru ceilalţi chiriaşi se vor fixa sporuri pe categorii, începând cu de 14 ori chiria din 1916. S'a numit o comisie compusă din d-nii Cudalbu, Manoilescu şi Berlescu, care să stabilească modalitatea sporurilor. In consiliul de miniştri de Marţi, comisiunea va prezenta rezultatul lucrărilor.

Lugubra descoperire din şoseaua Moara de Foc

Moara de Foc 33, a reclamat ieri poliţiei, că ducându-se la fântâna din curtea caselor ei, să scoată apă, a făcut o descoperire lugubră.

In fântână a găsit un cadavru omenesc.

Cu ajutorul unor vecini cadavrul a fost scos şi s'a stabilit că mortul este cerşetorul Iordache Dobroş în etate de 90 ani. Gurile rele din mahala, afirmă că Dobroş avea asupra lui—o mare sumă de bani.

Din ordinul parchetului, cadavrul a fost transportat la morgă pentru autopsie.

Incă nu se poate preciza dacă e vorba de crimă, sinucidere sau accident.

INCENDIUL din STR. CIRIC

Aseară la orele 9 şi jum. un incendiu s'a declarat în str-la Ciricului 7, la locuinţa gospodarului Petre Prisacariu.

Focul a fost observat de vecini care au dat alarma.

Au sosit la faţa locului toate secţiile de pompieri, întrucât în curtea gospodarului se aflau mari cantităţi de fân care ameninţau întreg cartierul.

După o muncă încordată de 3 ceasuri, focul a fost stâns.

Pentru a se stabili cauzele focului, gospodarul a fost invitat la poliţie.

Ceferiştii sunt justiţiabili

de tribunalele militare

Consiliul de revizie al armatei judecând cazul unui funcţionar ceferist, acuzat de delapidare, a hotărât că pe baza decretului regal din Octombrie 1920 funcţionarii căilor ferate, fiind militarizaţi, sunt justiţiabili de tribunalele militare pentru orice infracţiune ar comite.

In acelaş sens este stabilită, de altfel, şi jurisprudenţa Curţii şi de casaţie, deşi în practică tribunalele ordinare obişnuesc să judece pe ceferişti, în desacord cu legea şi jurisprudenţa. Ar trebui ca ministerele respectivu să intervie pe cale de circulară, spre a se evita instrucţii şi judecăţi inutile, expuse la anulări din cauză de incompetenţă.

Gravă încordare italo-sârbă

în chestia Albaniei

Din Londra se anunţă:

„Times" află că guvernul italian a trimis o notificare guvernului britanic şi altor guverne, anunţând că este informat d spre pregătiri făcute în unele cercuri jugoslave, pentru răsturnarea guvernului din Tirana. Guvernul italian nu ar putea rămâne indiferent faţă de asemenea încercări îndreptate împotriva preşedintelui Ahmed Zogu.

*

x Din ştirea aceasta reese clar intenţia Italiei de a interveni cu armele în Albania. Faptul este de o gravitate extremă. Imperialismul provocător al Italiei fasciste ar putea să provoace în curând un conflict care va tulbura adînc liniştea Europei.

VIOLENTELE ANTISEMITE

In noaptea de Sâmbătă spre Duminică, s'au înregistrat noi manifestaţiuni antisemite.

*

La ora 7.30 seara, au început să circule patrulele.

La ora zece şi jumătate noaptea, grupuri de manifestanţi au început să se arate în piaţa Cuza-Vodă. Ca măsură de prevedere, un cordon a fost postat în faţa Hotelului Continental, căci se svonise că manifestanţii vor să pătrundă în hotel şi a evacua pe călătorii evrei.

Au urmat parlamentări,— în care timp au fost molestaţi câţi-va evrei.

*

Intre timp, un alt grup de manifestanţi au trecut spre str. Gării. Aci au intrat în cafeneaua invalidului Marinică şi a evreului Şapse, care a fost crunt bătut şi se găseşte bolnav.

Grupurile s'au despărţit în urmă,—şi au spart câteva geamuri la casele evreeşti din diferite străzi.

*

In acest timp, sosi un tren şi trăsurile au început a trece prin piaţa Unirei. Un grup de manifestanţi opreau trăsurile,—şi după o cercetare prealabilă, călătorii evrei au fost daţi jos,— bine înţeles, după o oarecare molestare.— Unii călători au reuşit să scape prin fugă.

*

In strada Cuza-Vodă a fost grav lovit tânărul Schwartz, care trecea pe acolo cu logodnica lui.

Poliţia a veghiat, până la ora 5 dimineaţă.

REP.

Condamnarea

unui băiet de 17 ani pentru violarea unei fetiţe de 9 ani

Huşi.— Inaintea tribunalului Fălciu s'a desbătut un interesant proces de atentat la pudoare.

In serviciul agricultorului Gh. Simion din Brădiceşti se afla ca cioban băetanul Vasile Therchea în etate de 17 ani.

In toamna trecută pe când stăpânii se aflau pe ogor, rămas singur, a atentat la pudoarea unei copile a lui Simion, anume Elena în etate de 9 ani. Faptul a fost cunoscut la reintoarcerea părinţilor care au găsit fetiţa lor în stare gravă.

Infractorul fiind minor, a fost judecat de Tribunal.

Desbaterile au fost vii.

Apărarea a susţinut că n'a fost atentat la pudoare cu violenţă, întrucât victima a cedat fără a opune rezistenţa.

Tribunalul, după o scurtă deliberare, a condamnat pe băetanul Vasile Terchea la un an şi jumătate închisoare.

Leontin

INFORMAŢII

x *Intrebat de gazetari asupra motivelor demisiei sale dela ministerul de finanţe, d. I. Lapedatu a declarat că a voit să lase pe d. general Averescu să aranjeze cum crede mai bine conducerea departamentului, d-sa personal nevoind să treacă asupra d-lui subsecretar Manoilescu o serie de atribuţiuni din departamentul său.*

x *Ziarul naţional ţărănesc „Lupta" anunţă reluarea tratativelor între guvern şi partidul d-lui Maniu.*

De astădată, cel care lucrează pentru o apropiere este d. Octavian Goga. Se afi mă că peste cel mult trei săptămâni vom a vea un guvern Averescu-Maniu sau Averescu-Vaida.

x In spitalul Militar a fost internat soldatul Carşu Ioan din din Reg. 13 Inf. care pe când făcea de gardă la Penitenciarul Galata, a fost împuşcat din neglijenţă de camaradul său Const. David.

x D. dr. N. Lupu, şeful partidului ţărănesc, a fost primit în audienţă de regină.

Audienţa a durat o oră.

x **NOILE CATEDRE UNIVERSITARE.** — Proectul d-lui Petrovici, prin care se înfiinţează 33 catedre universitare, va fi luat curând în discuţia Camerei.

Noile catedre se repartizează astfel:

La Bucureşti

4 la facultatea de litere şi filosofie (între care şi aceia de logică, teoria cunoştinţii şi filosofia generală, rezervată d-lui Petrovici).

4 la facultatea de medicină.

Alte 5 la drept şi teologie sunt catedre vechi care-şi schimbă numai numele.

La Cluj

1 catedră la facultatea de medicină.

La Cernăuţi

1 catedră la facultatea de ştiinţe.

La Chişinău

16 catedre la facultatea de teologie.

La Iaşi

2 catedre la facultatea de litere şi filosofie (şi anume: a) enciclopedia filosofică şi istoria filosofiei vechi şi medievale; b) limbi şi literaturi romanice.

Saloanele Primăriei	Sâmbătă 26 Martie

GRANDIOSUL BAL
al „Asociaţiei Ziariştilor"

Surprize Neaşteptate	Concert Radio

x Camera de punere sub acuzare din Iaşi a respins apelul făcut de croitorul Saul Grünberg din Huşi contra confirmării mandatului de arestare emis asupra lui pentru calomnierea unor magistraţi de la tribunalul Fălciu.

x **Comenduirea Pieţei-Iaşi şi-a mutat birourile în str. Carol, palatul Regina Maria.**

x *Concert la 2 piane* dat de d-nii Radu Constantinescu şi Paul Jellescu, va avea loc în seara de 3 Aprilie 1927 în sala Conservatorului de muzică.

Pe program Max, Reger, Mozart, Maurice Rovel, Schumann.

Biletele la Agenţia Teatrală Braşcu.

x ADUNAREA GENERALĂ A SFATULUI NEGUSTORESC.— Ieri dimineaţă a avut loc adunarea generală a Sfatului Negustoresc sub preşedinţia d-lui Justin Adace.

S'au ales trei cenzori pe d-nii I. Georgescu, E. Liebling, şi G. Ionescu, precum şi trei cenzori supleanţi pe d-nii L. Marcovici, I. Gropper şi Nimovitz după care s'a votat bugetul Sfatului care se urcă la aproape un milion cheltueli.

x Cunoscutul scriitor I. Agârbiceanu directorul oficiosului naţional-ţărănist „Patria" din Cluj a cerut înscrierea în partidul poporului.

x Ministerul muncii a dispus ca toate magazinele să fie deschise în ziua de Sft. Gheorghe Sâmbătă 23 Aprilie ajunul sărbătorilor paştelui.

x D. colonel I. Adam din regimentul 13 infanterie, a fost mutat în interes de serviciu în regimentul 16 infanterie.

x Sindicul Trib. Iaşi a somat acţionarii Băncii Generală să achite integral vărsămintele acţiunilor ce le posedă.

x *Chestia sindicalizării avocaţilor.* — Membrii baroului s'au întrunit eri dimineaţă, în număr foarte mare. Scopul chemării a fost discutarea proectului de sindicalizare.

Socotindu-se însă, ca în orele de dimineaţă, discuţia nu ar putea fi terminată, în comun acord s'a convenit, ca întrunirea să aibă loc Duminica viitoare, — şi să înceapă la ora 2 după prânz.

*

Marea majoritate a avocaţilor înclină pentru sindicalizarea. Se rădică însă de unii chestia participării la cota a unor avocaţi înscrişi în barou, dar care realmente nu practică.

La aceasta se răspunde, că numărul acestora e prea mic,— şi ar fi o jignire de prisos dacă chestia lor ar fi adusă în discuţie.

Dar dezbaterile de Duminica viitoare, se anunţă a fi cu deosebire interesante.

x Diseară la ora 5 şi jum. se întruneşte Senatul universitar pentru a examina avizul facultăţii de ştiinţe în chestia înfiinţării unei facultăţi de ştiinţe aplicate.

La ora 6, Senatul se va întruni cu consiliul facultăţii de litere, pentru a recomanda pe d. Nicorescu ca profesor al catedrei de istorie antică. Dacă nici de data aceasta profesorii nu vor fi în număr şi recomandarea nu se va putea face, atunci catedra va fi scoasă la concurs.

x D. Gh. Popescu din strada Brânduşa 7, a reclamat că un necunoscut i-a lăsat acasă un sac cu făină de porumb.

x *Intrunire interzisă.*—Intrunirea convocată de secţiunea socialistă pentru comemorarea Comunei din Paris, pe ziua de eri, a fost interzisă din ordinul Prefecturii de Poliţie.

x D. prof. Marinescu, directorul învăţământului superior, a sosit în localitate.

x *Ateneul din Tataraşi.* — Mercuri seara la orele 7, păr. Petru Chirica ,misionarul Mitropoliei, va ţinea a 12-a conferinţă religioasă cu următorul subiect *„Rolul Social al Evangheliei Mântuitorului"*.

Recitări de poezii creştine şi executări de coruri creştine.

Intrarea liberă.

x Rezultatul probelor scrise de la examenul de definitivat ţinut la şcoala normală „Vasile Lupu", se va da mâine dimineaţă.

Oralul va începe Joi 24 Martie cit.

x **Serbarea ratificării Basarabiei în Judeţul Iaşi.** — Prefectura a lansat astăzi dimineaţă un ordin tuturor primăriilor din judeţ prin care arată că în ziua de 27 Martie crt. când se împlinesc 9 ani dela alipirea Basarabiei la Patria Mumă, se va serba acest însemnat eveniment.

In fiecare comună se va oficia câte un Te-Deum; primarul sau un învăţător va rosti o cuvântare despre însemnătatea zilei, iar după amiază vor avea loc serbările.

Tot atunci va avea loc o frumoasă serbare la şcoala normală „Vasile Lupu".

x Depozitarii de vin s'au întrunit ieri sub preşedinţia d-lui Leon Reischer, vice preşedinte al Camerei de Comeri.

S'a hotărât să se dea tot concursul podgorenilor pentru înfrânarea falşificărei vinurilor.

„FIGURI IEŞENE"

— A doua serie —

Cunoscutul publicist ieşan d. I. Dafin a scos de sub teascurile tipografiei „Viaţa Românească" al doilea volum din seria atât de gustată intitulată „Figuri ieşene" în care proectează următoarele portrete caracteristice:

Al. Filipide, C. B. Pennescu, dr. I. Lebell, M. Carp, Em. P. Bardasare, C. Crupenschi, M. B. Cantacuzino, C. Meisner, dr. N. A. Racoviţă, At. At. Gheorghiu, Gh. A. Scorţescu, Ana Conta-Kernbach, Gh. Lascar, I. Simionescu, T. T. Burada, P. S. Alexandrescu, N. Ghiorghiade, N. Beldiceanu, dr. N. Hortolomei, Pandele Zamfirescu, Gheorghe din Moldova, Dim. Alexandrescu, Petre Bogdan şi M. Tomida.

Elegantul volum s'a depus în toate librăriile.

Câştig uşor şi bun
oferă fabrica de covoare
„La Covorul Oriental"
Iaşi, strada Armeană No. 10
Angajăm lucrătoare de la 14 ani în sus, fiecare poate câştiga de la 1000—2500 lei lunar.
Avantaj mare pentru părinţi de oarece copii lor învaţă o meserie artistică foarte rentabilă pentru viitor.
Orele de presentare în fiecare zi de lucru: dela 10 la 12 a. m.

VIZITAŢI ATELIERUL DE COVOARE PERSANE
TEBRIZ
Iaşi,—Str. Basotă 2 peste drum de Str. I. C. Brătianu
Se execută comenzi de covoare veritabile persane, după un catalog special.
Precum şi cu lâna clienţilor.

Primăria Municipiului Iaşi
Serviciul de Constatare şi Control

In vederea recensământului ce urmează a se face în curând, rugăm pe D-nii funcţionari publici de a scoate de la instituţiunile de unde fac parte, Certificate sau dovezi, semnate de şefii de serviciu, de salarul ce-l primesc lunar. Restul de contribuabili cari nu sunt funcţionari, de a scoate chitanţe sau adeverinţe dela Stat, la cât este impus anual.

Toate acestea împreună cu Contractele de închiriere etc. le va avea în tot momentul la domiciliu pentru ca atunci când va sosi Comisiunea să poată face impunerea exactă şi a nu aduce nemulţumiri.

p. Primar (ss) *N. Gheorghiu*
Şef Controlor.
(ss) Th. P. Georgescu

Geamuri albe, simple, colorate, ornamentate, riglate; orice grosime şi calitate, cu preţurile fabricei; deasemenea diamante pentru tăiat geamuri numai la
Primul Depozit de geamuri şi oglinzi
Israel Bergher S-sor
str. Anastasie Panu 50
Casă fondată la 1876

Dr. Albert Ficler
Specializat în clinicele şi spitalele din *Berlin, Leipzig* şi *Frankfurt a/M.*, în boli de:
Stomac, Intestine şi **Ficat**
Boli de Nutriţie:
DIABET, (tratament cu *Insulin*) GUTA, ARTERIOSCLEROZA, etc.
ELECTRO-TERAPII
Cons.: 9—11 si 3—6.
Iaşi, Str. Lăpuşneanu 27

DOCTORUL
R. DAMSKER
Str. Cizmăriei No. 17
(PIAŢA HALEI)
Consultă zilnic între orele 8—11 a. m. şi 2—5 p. m.
pentru **Boli Interne**
Sifilis şi Genito-Urinare

EDISON...

(Continuare din pag. I-a)

îu silit să-şi câştige singur existenţa, deoarece tatăl său, un modest croitor, ajunsese într'un mare grad de sărăcie.

Deveni *„train-boy"*. Vindea covrigi şi ziare în trenuri, apoi cumpăra ouă, unt şi păsări de la fermieri, pe care le vindea soţiilor inginerilor de la calea ferată.

Edison deveni apoi „ziarist". Işi cumpără litere tipografice şi o presă mică, cu care imprima singur ziarul *„The Grand Raibroad Trunk Herald"*, căci numai un nume atât de scurt alese viitorul inventator pentru marele său cotidian. „Redacţia" şi „tipografia" le instală într'un vagon, în care avea şi un „laborator". Singur îşi tipăria ziarul şi l vindea în tren.

Intr'o zi, o zguduitură bruscă răsturnă o parte din laborator o sticlă cu fosfor se sparse şi podeaua vagonului luă foc. Cum Destinul scoate în drumul vieţii eroilor fel de fel de monştri, n'a ost deajuns că flăcările mistuiră tipografia şi laboratorul, dar o brută de conductor aruncă nenorocitul copil pe peron şi-l bătu îngrozitor, lovindu-l cu pumnii în faţă şi cap.

In urma acestei bătăi Edison rămase surd pe toată viaţa, căci monstrul i-a spart timpanele.

Cu toată această infirmitate el se resemnă. Deveni admirator al lui *Beethoven* şi mai târziu inventă un aparat prin care sunetele erau mărite de mii de ori şi-i puteau reda în parte simţul perdut. Nu o singură dată a stat acest zeu ore întregi în faţa pianului, ascultând, cu microfonul întăritor, bucăţi din Beethoven, executate de soţia lui, mai târziu de copii săi şi de nepoatele sale.

Concediat din slujba de „train-boy", Edison îşi adună sfărămăturile tipografiei şi înfiinţă un ziar numit „Paul Prey", în care îşi bătea joc de unii concetăţeni ai săi. Intr'o zi unul din cei cu musca pe căciulă îl pândi la podul râului Saint-Clair şi apucându-l pe la spate îl zvârli în râu. Edison se scufundă în adâncul apei, dar cum ştia de toate, ştia şi să înoate. Scăpă deci de la înec şi renunţă la gazetărie, spre a se consacra numai Electricităţii.

N'avea însă bani niciodată. Trebui deci să mai vândă ziare o bucată de vreme, până găsi un post de ajutor de telegrafist la Port Huron. Fu însă repede de tot concediat, pentrucă fiind un tânăr inteligent şi muncitor îşi câştiga pretutindeni duşmănia celor invidioşi şi incapabili. Se zbătu iarăşi în sărăcie până ajunse la Louisville, zdrenţuros, mort de foame şi fără un ban în buzunar.

Intr'o noapte un sergent de stradă crezând că are de-aface cu un borfaş îi strigă să se oprească. Cum Edison era surd îşi continuă drumul liniştit, până omul poliţiei trase un glonţ de revolver în „vagabond". Din fericire viitorul inventator nu fu atins.

Rătăcind din oraş în oraş, fără a găsi de ocupaţie, neavând uneori nici ce mânca, Edison se hotărî să plece în Brazilia, unde desigur s'ar fi perdut. Poate nu pe Edison trebuie să-l admirăm atât cât fericitul mediu în care s'a putut desvolta acest geniu extraordinar.

Plecat în Brazilia or în Europa, cine ştie dacă Edison ar mai fi ajuns Edison.

Napoleon, dacă se năştea în România ar fi putut ajunge cel mult un bun maior de artilerie. *Edison*, dacă se năştea în România, muria vânzător de ziare.

Noroc că rămase în America. Vagabondă la Cincinatti, la Boston şi în alte oraşe. La 22 ani îş vându cărţile şi hainele spre a-şi cumpăra un bilet de vapor clasa IV dela Boston la New-York.

Edison are azi o avere de zeci de milioane dolari. Când debarcă însă la New-York, trebui să împrumute 1 dolar dela un telegrafist ca să aibă ce să mănânce.

(Continuare într'un număr viitor)

L. FLORIN

Biblioteca Universităţii
BIBLIOTECA UNIVERSITĂŢII IAŞI

ANUL XXIII No. 5948 — 3 LEI EXEMPLARUL — MERCURI 23 MARTIE 1927

ABONAMENTE
Lei 1000 pe un an
„ 500 „ 6 luni
„ 300 „ 3 luni

OPINIA

ZIAR POLITIC COTIDIAN

ANUNCIURI
se primesc la toate Agenţiile de Publicitate şi la Administraţia ziarului
Iaşi—Str. Gh. Mârzescu 17

O demonstraţie formidabilă

Politică sau Culturală?

Trei mii de tacîmuri pentru 3000 de stomacuri, toate înscrise în partidul liberal, la banchetul de la Eforie, este de sigur o demonstraţie politică, mai ales cînd organizatorul banchetului a fost d. Dr. Anghelescu ministrul permanent, în toate guvernele liberale.

Cu ce ocazie acest banchet? Pentru ca d. Dr. Anghelescu să facă dovada valorei sale de sergent recrutor; pentru sărbătorirea profesorilor universitari noi înscrişi în partid. Lor li s'a dat întâetatea la tuasturi (d-nii Hurmuzescu, P. Dragomirescu, Dr. D. Ionescu, Bogdan-Duica), iar învăţătorii au fost numai garnitură.

Trei decenii mentorul politic al Universităţilor vechiului regat a fost profesorul dr. Toma Ionescu, în numele tachismului şi al partidului conservator-democrat. Nu pot să nu recunosc că dr. Toma Ionescu a fost o mare intelectualitate, care în acţiunea sa de la facultatea de medicină din Bucureşti, se preocupa foarte mult de valoarea intrinsecă a celor pe care îi recruta şi îi ajuta ca să intre în Universitate. Grupul Toma Ionescu cuprindea pe cei mai străluciţi profesionişti şi intelectuali. Intreg acest grup cu neînsemnate excepţii a intrat de curând în partidul liberal.

Era legitim ca dr. Anghelescu să sărbătorească un atare succes.

Alt caracter al banchetului a fost o demonstraţie contra votului obştesc. Tuastele d-lor dr. Anghelescu şi P. Dragomirescu o spun limpede.

Trebuia întâiu luminarea maselor şi apoi sufragiul universal.

Odată făcută 'greşala (?) din cauza împrejurărilor, masele trebuesc ţinute din scurt (bine înţeles, prin jandarmerie şi armată) la exercitarea votului, până când vor fi luminate prin acţiunea culturală a partidului pe care a înscris-o—a declarat-o d. I. Brătianu—în capul programului său—unde altă dată figura : împământenirea şi votul obştesc.

Este momentul când un mare partid ca partidul liberal începe o acţiune culturală prin şcoală într'o situaţiune nouă, în România Mare, să întrebăm ce facem cu *numerus clausus*? In mare onoare la Ministerul instrucţiei pe vremea defunctului Haret şi Dr. Anghelescu?

D. Ionel Brătianu pare că este contra, după textul tuastului său cetit,—numai de-l vor înţelege partizanii.

Subliniem din tuastul d-lui I. Brătianu publicat de „Viitorul“:

„Astăzi când, în locul Regatului de ieri trebue să purtăm „grija României Mari, datoria „noastră sporeşte în raport cu „noua însemnătate, dobândită în „lume, de neamul şi de statul „nostru şi încă mai mult creşte „cu ceea ce ţara noastră poate „şi trebue să înfăţoşeze în viitor.

„Voim o viaţă de civilizaţiune „obştească, puternică şi *armonică*.

„In această străduinţă, şcoala „de toate gradele trebue să fie „ajutată şi complectată printr'o „atmosferă de cultură generală.

„*La această operă de cultură, „ne invită, în România Mare, „cu deosebită stăruinţa şi nevoia „trainică a consolidării interne, „căci de dînsa depinde soluţiu„nea deplină şi definitivă a „chestiunei minorităţilor*“.

Nu putem ajunge la unificarea sufletească de cît numai prin convieţuirea pe aceleaşi bănci la vrîsta copilăriei şi adolescenţei a majorităţilor cu minorităţi.

Pentru aceasta ar trebui ca d. Ionel Brătianu care a pus în capul programului: *opera culturală*, să iee în viitorul guvern liberal ministerul şcoalelor, ca să le organizeze pe alte baze şi să creeze în corpul profesoral de toate gradele o altă atmosferă de cât acea de astăzi.

O va face d. Brătianu? Să sperăm!

A. A. BADAREU

Actualităţi politice

Tactică ingenioasă

La Bucureşti a avut loc manifestaţia zisă „culturală“ organizată de partidul liberal.

S'au adunat din toată ţara membri ai corpului didactic, care sunt şi clubiştii liberali; s'au adus omagii partidului liberal şi şefilor lui; s'a pretextat iniţiativa unei acţiuni speciale pentru cultura cetăţenească şi naţională.

A fost în realitate o manifestaţie de partid, care însă a reuşit să intereseze atenţia publică.

Şefii liberali posedă o tactică ingenioasă. Ei ştiu totdeauna să inventeze moduri originale de afirmare; să iasă din banalitate şi să se impue mereu în sfera actualităţii.

Sistemul aproape demonetizat al întrunirilor publice şi al „congreselor“ n'ar fi fost de mult folos partidului liberal. Dar o „manifestaţie culturală“ a corpului didactic e ceva nou, care atrage atenţia.

Aceste invenţiuni tactice, variate şi dibace, ale d-lui Brătianu, lipsesc celorlalte partide.

Seziunea parlamentară

Constituţia prevede că seziunea parlamentară începe la 15 Octombrie şi ţine 5 luni, adica până la 15 Mart. Dacă regele socoate că acest timp ar fi inutil de lung, sau din orce alte considerente, el poate proroga parlamentul cu cel mult o lună de zile. Aşa a făcut la începutul acestei seziuni.

Acuma, guvernul constată că n'are timp să-şi treacă proectele de legi. Şi recurge la o interpretare care-i permite să prelungească seziunea ordinară până la 15 April. Incasarea diurnelor a început însă la 15 Octombrie, aşa că fericiţii parlamentari averescani iau sume grase cu o lună mai mult de cum le-a hărăzit Constituţia.

In definitiv, regimul nostru parlamentar e şi el tot un debuşeu de căpătuială a clubiştilor.

Păcatul d-lui Maniu

De la Unire încoace, partidul naţional al d-lui Maniu s'a desfăcut mereu, furnizând elemente tuturor celorlalte partide. D. Maniu nu s'a priceput să-şi ţie partizanii în jurul steagului.

Din pricina acestei insuficienţe a şefului, s'a produs ultima defecţiune a goldiştilor; apoi plecarea grupului dr. Lupu. Iar astăzi se anunţă şi plecarea distinsei personalităţi care e d. I. Agârbiceanu, tocmai directorul oficiosului din Cluj al partidului.

D. Maniu are păcatul că nu ştie să atragă şi nici macar să menţie oamenii în jurul său; ceia ce e dezastruos pentru un şef de partid.

X.

ASPECTE

„O! jerum, jerum, jerum“...

Printr'o falşificare a sufletului tineresc, după războiu studenţimea de pretutindeni a pătruns în arena luptelor politice; pr a devreme, studenţimea se grăbeşte să participe la amărăciunile şi desiluziile vieţii, jertfind în mod inutil idolilor de partid entuziasmul ei întreg, când pentru această activitate va avea la dispoziţie — mai târziu— un şir imens de ani cari vor trebui neapărat să fie umpluţi cu ori ş e numai ca să nu sucomb într'un marasm de lungă agonie.

Anii tinereţii se cuvine să fie feriţi cât mai mult de urât şi de intrigă, afară natural de intriga amoroasă care îşi are farmecul ei negrăit. In anii aceştia de adolescenţă vremea să fie împărţită între lecturile folositoare şi petrecerile inteligente în cari iubirea să-şi aibă locul de căpetenie; pentrucă, într'o zi, când va fi să se facă bilanţul vieţii măcar amintirea acestor ani să aducă o dâră de lumină în existenţa care a devenit greoae şi pustie de orice avânt şi preocupare idealistă.

Zilele acestea au adus un mare exemplu: Regele e întristat; suferinţele fizice şi cele morale prin cari anumite întâmplări l'au făcut să treacă în urmă — fără să-l atingă energia — l'au întristat. Şi regele caută o mângâere.

Regele vrea să plece nu pentru o cură medicală, ci pentru o reînoire sufletească; în drumul lui se va opri întâi la castelul din Sigmaringen unde şi-a petrecut copilăria şi apoi la Heidelberg unde şi-a petrecut adolescenţa ca student.

Pentru noi, aceştia de aici, Heidelbergul apare aşa cum îl ştim numai din piesa lui Förster: cu studenţi simpatici, cu ruinele castelului străvechiu oglindindu-se în apele Neckaru-

(Continuarea în pag. IV-a)

Femeia şi concepţia artistică

O părere a maestrului Enescu

Intr'un interview acordat ziarului „România Nouă“ din Chişinău, maestrul Enescu a spus următoarele cuvinte despre rolul femeii în concepţiunea artistică:

— „Femeia? Pentru mine, n'are nici o legătură cu arta. Unii muzicanţi şi compozitori dăruesc operele lor influenţei în bine sau în rău ce au exercitat-o vre-o figură asupra lor, ambiţia lor de a plăcea,— deci propriul lor egoism.

„Femeia e prea frumoasă şi o respect prea mult, ca să-i fac insulta s'o socotesc prilej sau mijlocitoare pentru creaţia artei“,

Modena 15 Mart 1927

SCRISORI DIN ITALIA

UNIVERSITATEA DIN MODENA

La capătul şesului Lombardiei, — poalele munţilor Apenini, — este situat primul oraş Etrusc, într'una din cele mai frumoase poziţiuni. Aceasta, adăugită faptului că posedă una din cele mai vechi şi vestite Universităţi italiene, explică marea afluenţă a studenţilor străini.

Modena—căci despre aceasta e vorba,—constituie astăzi unul din marile centre culturale, la care vin su se adape tineri dornici de lumină, din întreaga Europă Centrală ca şi din Orientul apropiat. Asemuitor oraşelor Roma, Piza, Napoli, etc., a căror Universităţi se ilustrează prin Facultăţile lor Juridice, Tecnice, Canto şi Belle-Arte, *Regia Universita Modena* se poate făli cu Facultăţile sale de Medicină şi Farmacie.

Fondată numai la vre'un secol după cea din Bolognia,—1189,— ea purtă dintr'un început, numele de „Lo Studio di Modena“. Titlul de Universitate îl căpătă abia prin 1678. Clădirea proprie,—în care se află şi azi muzeile de Zoologie, Anatomie Comparată, Geologie şi Mineralogie, a fost zidită în urma unui decret al lui Francesco III Estense, datat 1774.

Sub stăpânirea Austriacă, ea fu un focar activ de propagandă patriotică şi liberală. Actualmente e clasificată printre „Universităţile Regie“,—adică dintre acelea de primul rang. Un amănunt încă, ce cred util de învederat,—mai ales pentru ţara noastră,—e că în afară de generoasa ajutorare din partea comunei, ca şi a tuturor celorlalte instituţiuni publice şi private, guvernul îi acordă anual 1 milion lire, corespondente cu peste 7 milioane lei. Şi ca o idele a contribuţiilor particulare, citez recenta donaţie făcută Muzeului local,—ce adăposteşte şi biblioteca Universităţii,—de către Signor Trecani. E vorba de faimoasa „Biblia di Borso d'Este“, cumpărată la Paris în 1922 pentru 5 milioane franci francezi.

Amintind de studenţimea străină, trebue să remarc marele procent din România, bine văzut şi foarte bine primit. Vorbele lui Pasteur „*Ştiinţa n'are patrie, ea fiind patrimoniul întregei umanităţi*“, scrise cu litere mari şi atârnate prin laboratorii, le simţ aici drept o îmbucurătoare realitate.

Profesorii se disting prin atenţia lor părintească, grefând putesnic numele lor, în sufletele noastre tinere. Populaţia în genere ne acordă tot sprijinul său, sub cele mai variate forme.

Care pot fi, sentimentele ce vom păstra poporului Italian, în urma acestei binevoitoare atitudini, las la aprecierea dumneavoastră, a lectorilor prezentelor rânduri.

M. RACHBUCH
student

CONFLICTUL ITALO-SÂRB

AHMED ZOGU preşedintele Albaniei, a cărui politică echivocă a provocat gravul conflict dintre Italia şi Jugoslavia.

Problema Inavigabilităţii Prutului

Conferinţa d-lui Inginer Andriescu-Cale

Numirea unei comisiuni pentru a studia problema

In sala Camerei de Comerţ d. inginer Andriescu-Cale, şeful serviciului Apelor din Ministerul Lucrărilor Publice şi-a dezvoltat Duminică conferinţa sa: „Trei probleme technice importante pentru Iaşi“.

D-sa a expus problema navigabilizărei Prutului, problema valorificărei regiunilor inundabile şi problema creiărei unei uzine hidroelectrice de 16.000 cai putere la Struga prin abaterea unei părţi din apele Siretului în albia Bahluiului.

Au asistat numeroşi ingineri, directori de bancă, fruntaşi ai comerţului etc.

*

Conferenţiarul a început prin a arăta că problema navigabilităţei Prutului a fost ridicată de ruşi, în timpul când Basarabia era sub stăpânirea Rusiei.

A expus apoi chestia posibilităţei abaterei apei Siretului în Bahlui, creind în acelaş timp o cădere de apă la Strunga, capabilă de a produce o forţă motrică, înzestrând-o cu o însemnată uzină hidro-electrică.

*

Mai departe conferenţiarul a arătat că de problema navigabilităţei Prutului, se leagă o altă problemă; acea a punerei în valoare a zonelor inundabile ale Prutului.

Punându-se în valoare aceste zone indiguirea Prutului am putea obţine un câştig pentru întreaga economie naţională.

*

Inainte de a-şi încheia conferinţa d. inginer Andriescu-Cale, a expus marile lucrări de navigabilitate în străinătate, precum şi modul cum în alte ţări.

(Continuarea în pag. IV-a)

Mai vrem o serbare!...

Evenimentul diplomatic de la 9 Martie c. a venit ca ceva natural şi logic.

Nouă ani de zile au trecut de la unirea Basarabiei cu ţaramamă şi faptul n'a fost legalizat până la 9 Martie, când şi a treia putere—Italia—ratifică unirea.

Mai pluteşte în aer cuvântul Japoniei, care stă pe gânduri.

Dar majoritatea—adecă Anglia, Franţa şi Italia au ratificat unirea.

Succesul şi onoarea guvernului actual sunt desigur, apreciabile.

Şi am serbat şi noi aci pe malul Mărei Negre, cum am putut: Te-Deum, câteva cuvântări, toasturi etc. etc.

Populaţia este în toiul lucrului de primăvară şi n'a putut lua parte în masă la Serbare.

Dar se ştie că populaţia moldovenească din Basarabia de mult consideră faptul unirei îndeplinit.

Dacă diplomaţii nu se împacă, treaba lor. Şi totuşi... cu toată bucuria noastră şi cu toate ratificările... par'că ne mai stă un spin în inimă şi gândul cere o eşire.

Mai vrem o serbare!..

Să recunoască faptul unirei şi Rusia, şi atunci oamenii, care încă privesc la răsărit, se vor împăca cu ideea, că trebueşte să lucrăm, să luptăm pentru o viaţă mai bună aci, în ţara noastră, în Romînia.

Va veni şi această zi!..

Dr. Vl.

Ismail

Pregătirea unui tratat secret

între Italia şi Bulgaria

Urmărindu-şi planurile de extensiune în Balcani, Italia a început negocieri cu guvernul bulgar, în vederea încheerei unui tratat secret italo-bulgar.

Dela început s'au ivit greutăţi. Şi cum ambele părţi sunt grăbite să ajungă la înţelegere, ministrul bulgar de externe d. Burov, s'a dat deoparte, lăsând ca negocierile să fie continuate de ministrul finanţelor d. Molov, un cunoscut italofil.

Chestia aceasta sporeşte enervarea la Belgrad, de oarece se dezvăluieşte planul guvernului italian de a izola complect Jugoslavia.

CRONICA DRAMATICĂ

de WRATISLAVIUS

TEATRUL NAŢIONAL: MARIOARA VENTURA

în „OMUL DE ALTĂ DATĂ“ (de G. de PORTO-RICHE)

In schimbul unui an întreg de aşteptare *Marioara Ventura* ni s'a prezentat cu o singură interpretare. A revenit pentru o zi numai. De astă dată însă în cu totul alt ipostas, în acel al nefericitei soţii şi mame din „*Vieil homme*“ a lui *Porto Riche*—în rolul *Theresei Fontannet*.

Odată cu vestirea revenirei apropiate a excepţionalei artiste, au ieşit la iveală şi amintirile impresiunei puternice ce ne-a lăsat data trecută, când, după ce ani şi ani auzeam despre faima ei în continuă creştere, ne-a fost dat ca prima impresiune s'o căpătăm despre *Marioara Ventura* în unul din rolurile teatrului lui *H. Bernştein*.

Evident, că n'a putut fi trecută cu totul cu vederea nenorocita coincidenţă, de atunci. Cu toată zguduirea neobişnuită şi cu toată adâncă impresiune ce ne-a lăsat temperamentul excepţional şi *eminamente personal* al marei artiste, nu ne-am putut opri de-a nu releva faptul. De mai bine de un deceniu, auzi şi ceteşti despre afirmarea din ce în ce mai puternică a unui talent cu totul neobişnuit şi când ai însfârşit marele noroc de a vedea minunea cu ochii, tu trebue să te mulţumeşti a o zări prin pâcla ţesăturii dramatice a unei opere de *Bernştein*.

De astă-dată însă am fost mai favorizaţi— *Marioara Ventura* a ales o lucrare de *Porto-Riche* — cel mai demn şi mai talentat reprezentant (ca să nu spunem şeful şcolii) al genului de teatru extrem de en vogue acum 15 ani. Adică dinainte de războiul cu care s'a încheiat epoca de supra-tihnă şi vegetare şi în care epocă înflorea genul dramelor de alcov şi al altor conflicte în legătură cu acestea şi în care gen a strălucit şi *Porto-Riche*.

Dar, cum am mai spus şi data trecută, Marea personalitate a *Marioarei Ventura* te sileşte să accepţi şi acest fel de teatru, deşi am fi preferat cu mult, s'o auzim în *Phedra* (după cum fusese vorba) sau într'o altă lucrare în care pulsează acel „*Welt-Schmerz*“ puternic şi în redarea căruia artista excelează cu atâta intensitate.

Ca factură, drama lui *Porto-Riche*, poartă pecetia caracteristică întregului teatru ieşit din pana acestui mult talentat dramaturg. Aceiaşi strălucire a dialogului, aceiaşi tehnică dusă la perfecţiune şi mai presus de toate aceiaşi bogăţie de verb elegant, lipsit de vulgaritate. Ades, repeziciunea (firească de alt-fel) a vorbei spuse, te face să regreţi că n'ai răgazul să te opreşti cât ai fi vrut la gândurile frumos cizelate ce răsar în mijlocul dialogului.

Pe de altă parte însă, te întrebi involuntar: Dar cum de vorbesc oamenii aceştia numai în fraze extrem de cizelate şi întreţesute de cugetări lapidare? Sau ca să citâm un exemplu: De unde a prins copilandrul (de 16 ani) o întreagă tiradă înflăcărată şi atât de polichromă? Aceasta însamnă că genul s'a învechit, s'a ros şi începe să iasă la iveală detaliile de meşteşug, se simte artificialul. Ceia ce în teatrul venit *în urma* genului Porto-Riche etc. la Ruşi de pildă, încă nu este cazul, oamenii vorbind pe scenă la fel cu noi, muritorii de rând.

— Să revenim însă la „*Omul de altă dată*“ şi să admitem că aşa a fost. Adică, un bărbat în continuă cucerire şi aventuri, se retrage brusc din această viaţă şi devine un soţ model. De cinci ani durează această schimbare plină de virtute. E destul însă să apară în casă ispita (fără să vrem ne-am întrebat: cum Doamne, n'a apărut nici-o altă... ispită în acest interval?) ca toţi anii de reabilitare să se prefacă în nimic. Deşi om de vre-o 45 de ani, tată a unui fiu de 16 şi soţul unei femei extrem de senzibile (şi căreia în mod continuu îi face declaraţii de dragoste extrem de trainică) e suficient totuşi, cum am spus, să apară... geniul rău. Acest geniu rău poartă numele de *Brigitte Allain* şi-i o femeiuşcă frumoasă, de curând vecină cu soţii despre care ne ocupăm.

Evident că soţia simte îndată primejdia. Dar mai ales o îngrozeşte gândul că şi băiatul

(Continuarea în pag. IV-a)

Tragerea Loteriei

organizată de Societ. **Pânea Saracilor**; a automobilului Citroën va avea loc în ziua de

29 APRILIE orele 11

în localul Primăriei

Ultimele bilete de vânzare la Magazinul Noël din str. Lăpuşneanu, unde se află expus automobilul.

BECURI

electrice, noul voltaj

cele mai solide, cele mai rezistente, din fabricile cele mai renumite: **Philips, Osram, Tungsram, Mazda Ferrowatt, Orion**, etc. mărci garantate, cumpăraţi mai eftin ca oriunde numai la Depozitul general

Zaharia Weiss

Piaţa Unirei

STOP LINIŞTEŞTE TUSA

STOP ALINĂ ŞI VINDECĂ ÎN SCURT TIMP RĂGUŞEALA, CATARURI, LARINGITE, DURERI DE GÂT.

De avut în toate farmaciile şi drogueriile din România

La Cămila

Uleiuri şi văpsele

str. Anastasie Panu 47

Mare depozit de culori pentru ouă

! DANSUL !

Se predă numai în

FAMILII

chemat prin o c. p. adresa

P. SIMION

Profesor de Dans

Strada Săulescu No. 1

SOCIETATE ANONIMA *de Locuinţe Eftine şi Construcţiuni din Iaşi*

INŞTIINTARE

Domnii Acţionari ai Societăţei noastre, sunt chemaţi a efectua plata vărsământului al III-lea (ultimul), de 30 la sută (treizeci la sută) la acţiunile din Emisiunea II-a adică 150 lei de acţiune.

Vărsămintele se vor face între 15-31 Martie a. c., la sediul Societăţei din Iaşi str. Ştefan cel Mare No. 38,, în fiecare zi de lucru, între orele 10 12 şi 16-18.

Vărsămintele neefcetuate în termenul de mai sus, vor suporta o dobândă de întârziere egală cu devidendul pe anul 1926, rezervându-ne şi drepturile prevăzute de art. 170 din Codul Comercial.

Consiliul de Administraţie

INSERŢIE

Primim spre publicare următorul:

Proces-Verbal

din 19 Martie 1927

Noi membrii sindicatului birjarilor, întruniţi în adunare generală la sediul sindicatului str. Stroescu No. 8, am discutat asupra nevoilor noastre, de breaslă şi ca pentru viitor, că cu lupta pentru drepturile noastre, pretinsul nostru Tudor Negură, ca preşedinte, văzând că nu are posibilitatea de a înfrunta nevoile noastre a tuturora şi a domniei sale, am decis în comun acord a alege cu asentimentul D-sale ca preşedinte al acestui sindicat pe D-l avocat I. P. Gherasim pentru conducerea şi sprijinirea intereselor acestei bresle.

D-sa va avea dreptul a ne susţine în orice împrejurare pentru a nu se periclita interesele acestui sindicat şi pentru menţinerea prestigiului său.

Prin acest proces-verbal D-l Preşedinte va avea dreptul a ne apăra în faţa instanţelor judecătoreşti pentru ori-care, ca e va fi în sindicat.

Urmează semnăturile membrilor sindicatului

1) Redacţia nu răspunde de cele cuprinse în această rubrică

PIERDUT biletul de liberă petrecere, eliberat pe numele Adam Iachimstal, născut la 17 August 1891, în comuna Ksawerów, Polonia. — Rog găsitorul a mi-l aduce sau trimite la Fabrica de Ţesături de mătasă Leiner, str. Arcu No. 7.

DOMNIŞOARĂ perfectă în confecţiuni de dame, caută lucru în familie.— Merg şi în provincie. — Adresa: D-ra S. N. str. Bas Clauş No. 7, (cartierul Tataraşi).

ATENŢIUNE de vânzare un pian în perfectă stare, adresa; P. Simion profesor de dans str. Săulescu No. 1.

DE INCHIRIAT în strada I. C. Brătianu No. 189: 1) una prăvălie, ocupată de un magazin de galanterie, având şi două odăi şi atenanse; 2) în curte, două odăi ocupate de un richtuitor. — A se adresa la d. farmacist H. Blumenfeld, str. Cuza Vodă No. 42.

LOC DE VANZARE 8,5 Ha din care 3 ha. pădure bătrână comuna Bucium lângă via foasta Epitropiei Sfântului Spiridon, intrarea din şoseaua Trei sarmale.
Proprietar C. Columb, strada Paladi No. 5.

SE CAUTA o menageră, preferabil germană. — A se adresa G. Schreiner str. Sf. Andrei 41.

ELEVĂ de curs superior, predă lecţiuni, în condiţiuni avantajoase.
A se adresa la ziar sub D.

Cu această pecetă trebue să fie prevăzut orice ambalaj al tabletelor *Bayer* originale de **Aspirină**

Refuzaţi toate ambalajele cari nu port această pecetă.

Tabletele *Bayer* de Aspirină sunt eminente contra: durerilor de capşi de dinţi, nevralgie, reumatism, gripă, influenţă şi răceli.

Câştig uşor şi bun oferă fabrica de covoare

„La Covorul Oriental"

Iaşi, strada Armeană No. 10

Angajăm lucrătoare de la 14 ani în sus, fiecare poate câştiga de la 1000—2500 lei lunar.

Avantaj mare pentru părinţi deoarece copii lor învaţă o meserie artistică foarte rentabilă pentru viitor.

Orele de presentare în fiecare zi de lucru: dela 10 la 12 a. m.

De Inchiriat

Imobilul din Piaţa Unirei No. 6 în care se află restaurantul „EXCELSIOR" al d-lui Stănică Cojocaru.

Se închiriază pentru orice fel de întreprinderi comerciale sau bancare de către dl. Toma Nestorică, proprietar.

Amatorii se vor adresa la depozitul de ziare din faţă.

De arendat

chiar de pe acum, una vie a soţilor Const. şi Elena Moţoc din Comuna Galata, în mărime de 14 ha. din care 8 ha. aproximativ viţă americană pe rod, restul livadă cu pomi fructiferi, fânaţ şi pământ de arătură, pivniţă şi case de locuit.

A se adresa la d. I. Popescu conservatorul imobilului Str. Trei Erarchi 4, în ziua de Mercuri 23 crt. ora 3 p. m.

Geamuri albe, simple, colorate, ornamentate, riglate; orice grosime şi calitate, cu preţurile fabricei; deasemenaa diamante pentru tăiat geamuri numai la

Primul Depozit de geamuri şi oglinzi

Israel Bergher S-sor

str. Anastasie Panu 50

Casă fondată la 1876

Din Vaslui

Vaslui.—*Bal.* — In elegantele saloane ale şcoalei israelito-române „Assei-Taw" din localitate a avut loc un grandios bal în seara zilei de 19 Martie a. c. organizat de societatea „Reuniunea femeilor israelite".

Dintre graţioasele măşti am remarcat d-rele: Etty Braunştein într'un admirabil costum de pierrot, Jeni Hennelin într'o frumoasă columbiană, Cica Weinstein într'un costum Louis XV, Surica Goldstein în licurici de noapte, Eva Solomon în pierrot, M. Luzăr în cadână şi M. Reisen în trandafir. D-na Sofica Samuil într'un original costum de coşar, d-na Moscovici în boule de nenige.

D-nii Gărcineanu (Iaşi) domino, Nati Weintraub clovn, Saimovici clovn, Moscovici Arlequin, C. Samil coşar, N. Struner în cetăţean tumentat.

Din asistenţă am remarcat familiile:

Aba Weinştein, Osias Fadelman, Smelke Gruber, Sygmund Graunstein, Avram Goldştein, Michel Hermediu, M. Weintraub, Iţic Herşcovici, M. Goldştein, Iosefsohn, Nathan Silberman, Leon Chiva, Chiva Goldştein, Lauder—dentist, d-na Solomon etc, etc.

D-rele Bianca Goldştein, Dora Brickis, Raschela Avram, surori Şteiman, surori Feuerştein, surori Sielberman, Surica Kahana, Eti Marcus, surori Grossman, Rebeca Davidovici, Polca Burştein (Bălţi) Ghiza Goldştein etc.

D-nii Schamay Pinski, Mina Filip primarul oraşului, Ungureanu, P. Şmilovici, D.del Bălănescu, locot. Nicolau, Bubi Diamant, Rosenblutt, Luri Goldştein, Micu Şteinberg-Har, Menachem Iosub, Uşer I. Uşer, Leon Rabinovici, Zigu Beicks, Oto Herşcovici inginer Solomon Mibaşan-inginer, locot. Meza, A. Goldenberg, Şpiegel, Iancu Braunştein etc. etc.

CIRUS

DENTISTUL

Fr. Grünberg

după o practică îndelungată şi-a deschis institutul dentar

Strada Cuza Vodă No. 1

(vis-a-vis de Farmacia Jelea Halta Sărărie)

Execută toate lucrările de proteză şi chirurgie dentară

Preţuri moderate

Consult. 9—1 şi 3—7

DOCTOR

ISAC AVRAM

dela clinicile din Pavia, Milano şi Genova

BOLI INTERNE; SIFILIS, VENERICE

Cons. 8—10, 3—6

Pentru săraci gratis

Bul. Ferdinand (str. Gărel) 11

Dr. H. Wechsler

Boli interne, Genito-urinare Sifilis

DIATERMIE

pentru boli urinare, boli de femei, reumatism, nevralgii, migrenă, gută, diabet, boli de stomach etc

Consult: 8-11 a. m. 2-8 p. m.

IAŞI, str. Armeană 4

Dr. Albert Ficler

Specializat în clinicele şi spitalele din *Berlin, Leipzig şi Frankfurt a/M.*, în boli de:

Stomac, Intestine şi Ficat

Boli de Nutriţie:

DIABET, (tratament cu *Insulin*) GUTA, ARTERIOSCLEROZA, etc.

ELECTRO-TERAPIE

Cons.: 9—11 si 3—6.

Iaşi, Str. Lăpuşneanu 27

DOCTORUL

R. DAMSKER

Str. Cizmăriei No. 17

(PIAŢA HALEI)

Consultă zilnic între orele 8—11 a. m. şi 2—5 p. m.

pentru **Boli Interne Sifilis** şi **Genito-Urinare**

Elevi la învăţătura tipografiei se caută la Tipografia H. Goldner.

Producţia „Liceului Internat"

din sala Sidoli

Pentru adunarea fondurilor necesare excursiunelor pe care elevii „Liceului Internat" le fac în fiecare an, a avut loc Duminecă în sala Sidoli, o frumoasă producţiune.

Programul alcătuit cu mult gust şi pricepere, a conţinut concerte, recitări şi o comedie.

Partea întâia a programului a început prin executarea Imnului regal de către famfara liceului sub conducerea d-lui *R. Haas*. Au mai urmat câteva arii executâte tot de famfară, după care elevul Gh. Novac din cl. VII, a recitat anecdote, cu multă vervă şi talent.

Apoi corul liceului sub conducerea maestrului *V. Popovici*, a intonat admirabil câteva arii, şi ca răsplată publicul a ovaţionat.

„Rapsodia I" a d-lui Barbu, care a cuprins aproape întreg actul al doilea, ne-a dat să înţelegem că organizatorii acestor producţiuni, depun o muncă foarte serioasă pentru educarea elevilor.

Interesul muzical a fost simţitor ridicat prin acest concert, de excelenta orchestră de sub conducerea d-lui *M. Barbu* care ne-a redat cu o vădită măestrie „Hiertenknabe" a lui Ed. Grieg.

Şi partea a doua s'a terminat prin recitarea poeziei „La Icoană" a lui Vlăhuţă, de către elevul O. Gearău din cl. VIII.

In ultima parte, elevii cursului superior au reprezentat comedia „Avocat sau paiaţă" de V. A. Ureche. Toţi tinerii artişti şi-au executat minunat rolurile; însă s'au distins elevii F. Popovici, A. Schicicolu, O. Geanău şi N. Piperiu.

E bucuros de constatat cât de mare a fost massa publicului care a participat la această producţiune, aducând un foarte frumos rezultat moral şi material.

—I.—

Arestarea a trei evadaţi în Nicolina

Mizeria deţinuţilor de la şcoala de corecţie Răducăneni

Ieri dimineaţă d. comisar Em. Mircescu, şeful circomscripţiei II, zărind în gara Nicolina trei tineri suspecţi, i-a arestat.

Fiind aduşi la comisariat cei trei tineri în vrâstă de câte 16—17 ani au mărturisit că au evadat de la şcoala de corecţie din Răducăneni.

*

La interogatorul luat de d. comisar Mircescu, cei trei evadaţi au făcut mărturisiri impresionante.

Ei sunt de loc din Oradea Mare şi au fost internaţi acum trei luni la şcoala de corecţie din Răducăneni.

Acolo au fost puşi la munci grele, pe când alţi deţinuţi învăţau diferite meserii.

Dar nu de asta se plângeau ei.

Pe lângă că erau supuşi la muncile cele mai grele, li se dădea şi o mâncare pe cât de proastă pe atât şi de insuficientă.

Au îndurat acest tratament timp de trei luni, până acum câteva zile când au hotărât să evadeze.

Pe când tustrei erau la muncă profitând de neatenţia gardianilor s'au făcut nevăzuţi pornind pe jos încotro îi ducea ochii până ce au ajuns la Iaşi, „morţi de foame".

*

D. comisar Mircescu le-a cumpărat câte ceva de mâncare şi astfel cei trei evadaţi şi-au mai revenit în fire.

Ei se numesc Ladislav Prosper, I. Valhe şi I. Iosub.

In urma cercetărilor li s'au dresat cuvenitele acte iar astăzi dimineaţă tinerii evadaţi au fost retrimişi sub escortă prin compania de jandarmi, la şcoala de corecţie de unde au evadat.

REP.

x Constantin Avramiuc, dela grajdurile Comunale, a fost lovit de un taur, fracturându-şi mâna dreapta.

A fost internat la spitalul Sf. Spiridon.

Un grefier arestat

la Consiliul de război

pentru mărturie mincinoasă

La consiliul de războiu s'a făcut o senzaţională arestare.

Cu ocazia judecărei unui proces de dezertare la inamic, în care inculpaţii au fost condamnaţi la câte 3 ani închisoare a fost ascultat ca martor grefierul judecătoriei Ocol Hârlău—Botoşani d. Mihai Moga.

In timpul depoziţiilor martorului, d. Col. Naum preşedintele Consiliului, a observat o nepotrivire flagrantă între depoziţia făcută la instrucţie şi cea făcută în faţa Consiliului.

Făcându-l atent că depoziţiile nu se potrivesc, martorul a stăruit în depoziţia doua. Grefierul a fost imediat arestat.

Cercetat de d. comisar regal, grefierul a declarat că la primul interogatoriu din Sept. 1924 a fost întrebat ce ştie despre inculpat, fără însă a fi pus în faţa lui. Grefierul crezând pe o altă persoană, a spus cu conştiinţa împacată ceea ce ştia despre persoana aceea.

In instanţă, văzând despre cine depune mărturie a declarat iarăş cu conştiinţa împăcată — ceea ce ştia.

In ambele cazuri, a fost complect sincer.

Grefierul va fi înaintat azi Parchetului.

Efectele beţiei

Am anunţat ieri că în fântâna din curtea caselor din şoseaua Morei de foc 33 s'a descoperit cadavrul cerşetorului Ion Doboş în etate de 90 ani.

Poliţia a întreprins cercetări şi s'a stabilit că la mijloc nu e decât o nenorocire.

Bătrânul Doboş băuse prea mult în acea zi şi trecând pe lângă fântână a căzut înăuntru.

Un funcţionar R.M.S.

se predă singur justiţiei ca fiind autorul unui furt

La Serviciul de Siguranţă din localitate s'a predat ieri de bună voe, funcţionarul Pavel Panaitescu de la R. M. S. Chişinău. Funcţionarul a declarat că este autorul unui furt.

Doi ani înainte, el era om de încredere la brutărie Zavalide din str. Cizmărie.

Intr'o zi, având asupra sa, suma de 10 000 lei, s'a încurcat la joc—atras fiind de nişte „prieteni". In mai puţin de o oră, cei 10,000 lei, au fost pierduţi.

Funcţionarul a luat drumul Chişinăului. Aci a reuşit să ocupe un post la Direcţia R.M.S.

Din mica lui leafă, funcţionarul care se ştie urmărit, a strîns ban cu ban, nu mânca s'a privat de multe din obiceiuri, ca tutun etc., şi a reuşit să strângă suma de 10,000 lei.

Având banii, singura lui grijă, a fost să vină la Iaşi, unde să se predee poliţiei.

*

D. Zavalide fiind chemat—a recunoscut pe fostul său funcţionar.

Intrând în stăpânirea banilor sustraşi, d. Zavalide a dat o declaraţie că n'are nici o pretenţie asupra d-lui Panaitescu.

INFORMAŢII

x *Intre chiriaşi şi proprietari.* —Au şi început certurile între proprietari şi chiriaşi.

Brutarul Avram Solomon din strada Anastasie Panu, a reclamat poliţiei că a fost pălmuit de proprietarul său L. Smilovici, neînţelegându-se de la plata chiriei.

Deasemenea şi d-na Bruna Testiban din str. Brânduşa 20 a reclamat pe chiriaşul ei d. Theodor Mariţescu, care ar fi ameninţat-o cu bătaia.

x D-nii I. Axinte, prefect de judeţ şi G. Corjescu prefect de poliţie, au plecat aseară în Capitală.

x A fost arestat şoldatul Constantin Rolin de la corpul IV armată care avea asupra sa un sac cu încălţăminte militară fără să justifice provinienţa.

ULTIMA ORA

INTERVENȚIE ANGLO-FRANCEZA
PENTRU APLANAREA CONFLICTULUI ITALO-JUGOSLAV

Belgrad 22.— Enervarea din ultimele trei zile din cauza notei italiene s'a potolit puțin pe ziua de ieri, în urma intervenției miniștrilor Angliei și Franței, care au căutat să înlăture încordarea relațiunilor.

Deși guvernul jugoslav păstrează o severă discrețiune despre tratativele diplomatice care au urmat după alarma provocată de presa italiană, s'a putut afla despre intervenția anglo franceză de eri. Cele două puteri și-au manifestat speranța că guvernul jugoslav nu va lua măsuri oare să înăsprească relațiile.

Ministrul de externe, d. Perici, a accentuat intențiile pașnice ale guvernului din Belgrad.

*

Roma 22.— Agenția oficială „Radio nazionale" desminte știrea că Italia ar fi predat o notă marilor puteri. E vorba numai de conversațiuni amicale.

Demers francez la Roma

Paris 22,— Cercurile politice anunță că d. Briand a dat instrucțiuni ministrului din Belgrad să intervie pentru moderațiune.

La Paris, responsabilitatea conflictului este pusă în sarcina presei fasciste italiene. Ambasadorul francez din Roma a atras atenția d-lui Mussolini despre urmările dezastroase pe care le poate avea atitudinea presei fasciste.

Repercusiuni la bursă

Zurich 22. — Știrile despr conflictul italo-jugoslav au provocat la bursă o mare ofertă de devize italiene, ceiace a avut ca urmare căderea lirei de la 23.65 la 23,25.

După amiază a intervenit Banca Națională italiană și a urcat lira la 23.50. Dar cursul nu s'a putut menține și a căzut din nou la 23.25.

*

Praga 22.— La bursă s'a înregistrat eri o scădere a cursului valor lor jugoslave.

Serbia primește anchetă

Belgrad 22.— Jugoslavia a informat eri Liga Națiunilor și guvernele aliate că este dispusă a primi o anchetă în chestia încordării italo-sârbe.

Banchet
pentru ofițerii franceji

București 22.—Aseară la ora 8 jumătate a avut loc la legația franceză un dineu dat de d. Clinchant ministrul Franței în onoarea ofițerilor marinei franceze. A participat și A. S. R. Prințul Nicolae.

Incendiu la Fălticeni

Fălticeni.— Un incendiu s'a declarat la baia comunală.

Pompierii au localizat focul. Pagubele sunt mari.

Accident la circ

București 22.— Aseară la circul Sidoli acrobatul Mihailovski a căzut de pe rec, fractură d-și mîna.

A fost internat în spital.

Incendiul din Ungheni

În noaptea de 20 spre 21 Martie crt. un incendiu a isbucnit la magaziile d-lui H. Naftalovici din Ungheni.

Focul a mistuit complect magaziile, în care se găseau depozitate vre-o 6 vagoane de cereale ale Băncei Moldova.

Pagubele sunt mari.

NOUA FACULTATE
de pe lângă Universitatea ieșană

Se știe că o comisiune a Facultății de Științe a întocmit un ante proect de organizare a nouei facultăți de Științi aplicate ce se va înființa pe lângă Universitatea din Iași.

In legătură cu acest ante-proect, Rectoratul Universității a primit și un memoriu al profesorilor și conferențiarilor ingineri.

Senatul Universitar unit aseară cu Consiliul Facultății de Științi, a desemnat o comisiune compusă din d-nii T. Bogdan, rectorul universității, V. Butureanu, decanul facultății de științe și I. Simionescu, care să studieze anteproectul întocmit precum și memoriul inginerilor, spre a întocmi un referat, care să fie înaintat Ministerului Instrucțiunei.

INFORMAȚII

x Universitatea locală a primit o adresă de la Liga Națiunilor, prin care se înștiințează că este vacant postul de bibliotecar al secretariatului Ligii. Numirea în acest post se face pe 7 ani, cu salar anual de 24.000 franci elvețieni (circa 500.000 lei).

Se știe că la Geneva se află și ieșanul dr. Stocker, în calitate de translator, plătit anual cu 25.000 franci elvețieni (500.000 lei).

x Ofițerii activi și de rezervă se întrunesc Mercuri 23 Martie ora 6.30 seara la Primărie, pentru a aproba statutul Cooperativei pentru procurarea materialelor de construcții. Se vor primi și noi înscrieri.

Saloanele Primăriei | Sâmbătă 26 Martie

GRANDIOSUL BAL
al „Asociației Ziariștilor"

Surprize Neașteptate | Concert Radio

x **Din efectele Mimetismului politic.** — „Universul" înregistrează că d. P. Dragomirescu, uitând ultima sa evoluție politică a sfârșit tuastul la banchetul liberal din București, cu strigătul:

„Trăiască partidul poporului!"

x Judecătoria din Ungheni a condamnat la șase luni închisoare și 10.000 lei despăgubiri pe Costică Simion care a maltratat în stradă pe d. avocat I. Roșca.

D. Ioan Filipescu implicat ca autor moral a fost achitat.

Părțile au declarat apel.

x *Instrucția în chestia Palatului Administrativ din Iași.* — Cabinetul 7 de instrucție al Tribunalului Ilfov continuă cercetările în chestia clauzei false ce s'ar fi introdus într'un contract de furnitură pentru palatul Justiției din Iași.

Au fost consultați d-nii ing. Romanoski și Gozenbuch. Apoi judele instructor s'a transportat acasă la d. Iarca, care se află suferind și i-a luat un supliment de interogator.

x BISERICEȘTI.— D. M. Todicescu, licențiat în teologie, va fi hirotonit zilele acestea ca diacon al catedralei din Fălticeni.

— Ministerul Cultelor a confirmat schimbarea posturilor între părintele I. Petrescu, parohul bisericei Sf. Gheorghe (Tg. Neamț) și părintele V. Ionescu parohul bisericei Humulești (Tg. Neamț).

— D. Savel Sofrim a fost numit ca impegat în cancelaria Mitropoliei Moldovei.

— Ministerul Cultelor a confirmat transferarea preotului Roman Vasiliu dela parohia Ostopeni la parohia Băbiceni (Botoșani).

— Ministerul a aprobat numirea preotului Vichentia Mălău ca stareț la Mănăstirea Secu (Neamț).

x TRANSPORTUL LEMNELOR.— Epoca cea mai potrivită pentru efectuarea transportului lemnelor de foc, începe de pe acum, până la 1 August a fiecărui an.

După data de 1 August, calea ferată este aglomerată cu transporturile recoltei de cereale, cartofi, vinuri, sfeclă etc. adică a mărfurilor de sezon și în masă, din care cauză c. f. r. nu are posibilitatea să facă și transportul lemnelor de foc, care trebue făcut la timpul oportun.

x Duminecă a avut loc adunarea generală a cooperativei Frăția Moldovei.

S'a ratificat gestiunea și s'a aprobat noul buget.

Au fost reales în consiliu d. dr. Șumuleanu și d-na Pascu. In locul d-lui Celcovski a fost ales părintele Țincoca. S'a distribuit acționarilor un dividend de 18 la sută.

Din fondul de economie, s'a afectat 7000 lei pentru căminul creștin din Răpa Galbenă.

De la 1 Aprilie 1927
C. DIAMANT
AVOCAT
se mută în str. Școala de Arte No. 9, vila Cristofor
Consult:
8—10 dim. și 6—8 seara

DOCTOR
E. GHELMAN
Specializat la Viena
Boli de Piele și de păr
Sifilis și Venerioe
Tratamentul radical a blenoragiei acute și cronice prin Uretroscopia (Iluminatul canalului uretral) Electrolyza, galvanocaustica, vaccinoterapia.
Str. GANDU No. 1 vis-a-vis de Cinema Elisabeta
Intrarea prin stradela Talpalari.
Consult.: 9-10 a. m. și 2-7 p. m.
Duminică 11—12 a. m.

DOCTOR IN MEDICINĂ
M. WECHSLER
Specializat în Franța în
ARTA DENTARĂ
Boli de gură și de dinți
Consult. 9-12 și 2-7 p. m.
IAȘI, Str. Ștefan cel Mare 13
Casele Leon Mayer

DOCTOR
Tr. Mihailescu
asistent universitar
chirurg secundar gynecolog la spit. Maternitatea
BOLI DE FEMEI, GENITO-URINARE-SIFILIS
Str. Lăpușneanu No. 18, etaj
Telefon No. 164
Consult. 1—3

DOCTOR
ZENOBIA VITNER
MAMOȘ
Specializată la Paris
în Boli de Femei, Faceri
Consult. 1—4
Strada Cuza Vodă 9, Iași

Tribunalul Jud. Iași secția III-a

Publicație de Vânzare

No. 2592

Anul 1927, luna Martie în 15

D-nul avocat Eugen Herovanu, în calitate de executor testamentar, și D-l Ll. Colonel Munteanu, personal și ca procurator al soției salc Olga Munteanu, cum și a soților Ecaterina și Elefterie Stănescu, aceștia ca legatari universali ai defunctei Parascheva Grigoriu, prin petiția înregistrată la No. 31391 din 1926, adresată Tribunalului Iași s. III-a, au cerut să autorize Portărei Trib. Iaș, să facă formele de vânzare prin licitație publică, a imobilului din Iași, str. Sf. Sava No. 6, fost proprietatea defunctei Parascheva Grigoriu, iar prețul să se împartă și cu herezii dc sânge Eugen Tăutu, Maior Ermil Tăutu, Mihai Tăutu, Alice Tăutu și Dimitrie Filipescu.

Tribunalul admițând cererea, prin Jurnalul No. 7690 | 1926 a autorizat Corpul Portărelor Iași, să facă formele de vânzare a imobilului menționat; după care conform art. 503 pr. civ. la cererea părței s'a făcut și proces verbal de situația imobilului, care este:

Situat în Iași, strada Sf. Sava No. 6, construcție de zid pe temelie de piatră, acoperit cu tablă; are două apartamente sub acelaș acoperământ; întâiul apartament unde a locuit defunctu, are patru odăi cu intrare prin dosul corpului de case, adică prin curte, intrarea cu vitraj de sticlă; al doilea apartament de case, are două odăi și un subsol unde este bucătăria, având o intrare prin stradă, și alta prin curte. — In curte se mai află o construcție de zid pe temelie de piatră, acoperit cu tablă, compus dintr'o odaie, o cucătărie și o camară pentru lemne; asemănea mai este un closet de zid cu două cabine, una șură de scânduri acoperită cu tablă, o fântână cu roată cu acoperământ de tablă.

Imobilul are instalație de lumină, iar în curte o ciușmea, Imprejmuirea la față are poartă și o portiță de zaluzele de lemn, iar celelalte părți, gard de scânduri. — Se megieșește la răsărit cu imobilul de la No. 8, la pus și miază-zi cu imobilul de la No. 4 și la miază-noapte cu strada Sf. Sava.

La termenul de 31 Ianuarie 1927, zi fixată pentru vânzarea acestui imobil, din lipsă de concurenți, s'a amânat.

Prin petiția înregistrată la No. 10255 | 927, s'a cerut a se face din nou formele de vânzare, cerere care a fost admisă de Tribunal prin Jurnalul cu No. 1539 | 927.

Se înconoștiințează că vânzarea și adjudecarea acestui imobil, va avea loc în pretorul Tribunalului Iași. Secția III-a în ziua de 30 Martie 1927 ora 12 amează, începându-se licitația publică de la suma de lei 800000, fixată de petiționari prin cerere.

Dosar No. 1626 | 926

Președinte, M. EȘIANU

Portărel, E. Antoniade

DOCTOR
L. HEITEL
MAMOȘ
De la clinicile din Berlin, Viena Frankfurt
Boli de femei și nașteri
Str. Săulescu 2 (alături de Biserica Talparari)
Consultațiuni 3—6 p. m.
Pentru săraci gratis zilnic.

SE CAUTA UN AGENT contra salar la Soc. „Ajutorul Nostru" str. Cuza-Vodă 71

*

„Ajutorul Nostru" a adus un mare transport de *încălțăminte* moderne pentru barbați, dame și copii și pantofi de fir pentru *desfacere*,

*

Ocazional se vând:
1). Lână țigae pentru covoare
2). Un covor persan.
și diferite lucruri de valoare.
Se primesc spre vânzare sau în gaj bijuterii, antichități, covoare persane, etc.

*

Dactilografie se poate învăța bine în timp de o lună. Se copiază acte în str. Cuza Vodă 71

MASARIK
va fi reales președinte al Cehoslovaciei

Praga 22.— La alegerea președintelui republicei cehoslovace care va avea loc înainte de 25 Mai, se va produce o concentrare a forțelor guvernamentale și opoziționiste pentru persoana d-lui Masaryk.

Numai extremiștii vor vota contra. Dar numărul lor în parlament este neînsemnat.

Conferința Micei Antante

Paris 22.— „Petit Journal" află că în luna April se va întruni la Bratislava (Cehoslovacia) conferința Micei Antante. Cu acest prilej se va discuta și chestia ratificării pactului Basarabiei.

MOARA „CERES"
DISTRUSĂ DE FOC

Podul-Iloae 22 — Astăzi dimineață la ora 4 jamătate un groaznic incendiu a distrus în întregime clădirea și toate instalațiile morii „Ceres", proprietatea d-lui C. Rusovici.

Pagubele sunt foarte mari. Moara era asigurată.

Procesul adventistului Bauer

București 22.—Eri a continuat la consiliul de război procesul adventistului Iohan Bauer. Au fost audiați mai mulți adventiști ca martori propuși de apărare. Toți au refuzat să depue jurământ pe cruce, așa că au fost ascultați numai ca informatori.

D. Lt. colonel Carapancea comisar regal, și-a dezvoltat rechizitorul, arătând că predicatorul Bauer a profanat biserica ortodoxă și a insultat pe preoți.

Astăzi au început pledoariile.

Primo de Rivera
s'a lovit la cap

Madrid 22.—Dictatorul Primo de Rivera a alunecat în camera de lucru și a căzut jos, rănindu-se grav la cap.

LIBERALII INCEP CAMPANIA DE RĂSTURNARE
Național-țărăniștii dau concursul

București 22.—D. general Averescu, îndemnat și de d. Goga își ia aere de dictator și socotește că a venit momentul să se cramponeze la putere fără a tolera înjoncțiuni de nicăeri.

Generalul ia măsuri pentru a evita ca vre-o criză ministerială să provoace retragerea cabinetului.

Din această pricină, a debarcat pe d. Lapedatu, într'un mod care l-a surprins chiar și pe fostul ministru de finanțe.

D. Lapedatu a tăcut greșala de a-și înainta demisia în mâna d-lui general Averescu. Dar era așa de sigur că demisia îi va fi respinsă, încât se afla pe banca ministerială la senat, în momentul când generalul Mircescu se pregătea să citească decretul de înlocuirea lui.

A trebuit ca președintele senatului să înștiințeze pe d. Lapedatu să se retragă.

*

Acum generalul Averescu se pregătește să procedeze în acelaș mod cu d. general Mircescu, ministru de războiu. D. Mircescu e considerat ca punctul periculos care la un moment dat ar provoca o criză de guvern.

*

Partidul liberal a hotărât să înceapă campania de răsturnare.

Față de acest luoru, partidul național-țărăneso a oferit liberalilor ajutor în campania de răsturnare.

Baza principală a acțiunii va fi lupta contra legii presei.

O doamnă și doi comercianți
condamnați la câte un an închisoare pentru manoperă frauduloasă

Dorohoi— Tribunalul local a judecat procesul soților Samoil Cohn și Ușer Cohn. Primul deținea un act de vânzare în solidar cu soția sa Cerna Cohn de la mama lor, care le-a lăsat moștenire o casă cu o clauză că bătrânul Ușer Cohn urmează a fi ținut în condițiuni bune în tot timpul vieții sale; iar în cazul când soții Cerna și Samoil Cohn nu vor respecta aceasta, contractul va fi imediat reziliat iar bătrânul Ușer Cohn va reintra în posesia mobilului.

Intre timp Samoil Cohn, dând faliment, s'au gândit, să salveze imobilul dela masa creditorilor.

In consecință s'au prezentat tustrei Tribunalului, unde Bătrânul declarând că nu este întreținut bine, s'a declarat reziliat actul privitor la imobil.

Descoperindu-se această inscenare frauduloasă, D-na Cerna Cohn și comercianții Samoil și Ușer Cohn, au fost condamnați la câte 1 an închisoare. Condamnații au făcut apel.

C.

ORA 2

Important consiliu de miniștri
S'A RENUNȚAT LA LEGEA PRESEI — SE VA PRELUNGI ACTUALA LEGE A CHIRIILOR?

București 22— Astăzi la prânz s'a întrunit Consiliu de Miniștri sub președinția d-lui General Averescu.

S'a hotărât ca legea presei să nu mai fie depusă în parlament, rămânând să fie votată în seziunea de toamnă.

Această hotărâre a guvernului este considerată ca o dejucare a campaniei de răsturnare proectată de partidul liberal.

Se știe că această campanie urma să se ducă toomai pe chestia legii presei.

*

Consiliul a aprobat proectul d-lui Petrovici, pentru reforma învățământului secundar care va fi depus la Senat în cursul acestei săptămâni.

In actuala seziune se vor mai vota proectul de armonizare salariilor, proectele arare ale d-lui Garoflid și trei proecte ale d-lui Văleanu.

Se prelungește actuala lege a chiriilor?

In momentul când vă telefonez, consiliul discută proeotul chiriilor. Până acum s'a admis în principiu că dacă nu va fi timp pentru votarea proeetului, să se prelungească cu încă un an legea aflată în vigoare, cu un oarecare spor al cotei chiriilor.

x Studenții dela facultatea de litere secția istorică organizează un BAL în saloanele Primăriei. Va fi cea mai reușită petrecere a sezonului. Balul va avea loc în seara zilei de 24 Mart.

x Suntem rugați de a atrage atenția d-lui primar că în str. Scărlcică la casele cu No. 1 proprietatea d-nei Vasiliu, un zid amenință să se prăbușească, ceiace periclitează trecerea.

Se impun măsuri grabnice.

ŞTIRI DIN ŢARĂ ŞI STRĂINĂTATE

ASPECTE

(Continuare din pag. I-a)

lui, cu dureroasa aventură a lui Karl-Heinz îndrăgostit de blonda Ketty, cu trista apariţie a doctorului Jüttner... Pentru noi, aceştia de aici, Heidelbergul apare ca un loc de poveste admirabilă spre care am trimis, de atâtea ori, gândurile şi dorurile noastre cele mai frumoase.

Şi probabil că aşa este şi în realitate. Spre apele Neckarului cari, în murmurul lor poartă ecoul cântecelor stud nţeşti, se îndreaptă şi gândurile şi dorurile Regelui în clipele acestei când este întristat. Amintirea anilor de studenţie, cu nepăsarea şi frumuseţea lor, îl chiamă şi ar putea, desigur, să-i redea liniştea pe care o caută zădarnic în atmosfera grea a luptelor politice, unde răspunderile constituţionale l-au aşezat arbitru.

Vă amintiţi de cântecul studenţesc din „Heidelbergul de altădată" ?:

„Acel ce-a fost însă student,
„In sufletu-i păstrează
„Un foc nestins, ca ori şi când
„Cărarea-i luminează".

Exemplul Regelui trebue să folosească. Dacă nu tot tinereţul poate călători spre Heidelbergul cel adevărat de pe malurile Neckarului, orice student poate să-şi creeze cu entuziasmul său adolescent oriunde un Heidelberg propriu, pentru-că voe-bună se găseşte pretutindeni când ai optsprezece ani şi prietenele micei Ketty sânt nenumărate oriunde ca să şi dea tinereţea şi iubirea într'o noapte de Mai, printre cântece şi cupe cu vin pline ; şi vreme pentru carte rămâne destulă, pentrucă nici luna Mai nu durează un an întreg.

Intre Agora cu patimile ei politice şi Heidelbergul minunat, cine poate ezita ? Cântecul citat mai sus şi al cărui ecou răsună astăzi în sufletul Regelui, vorbeşte despre studenţii camarazi ai lui Karl Heinz şi de cei coborâţi prea timpuriu în tumultul inutil al luptelor politice.

G. SPINA

Crimă la Fălticeni

Fălticeni. — O impresionantă crimă s'a săvârşit lângă oraş. Cărăuşii Teodor Ţăpoi şi Gh. Popescu din comuna Măliui s'au luat la ceartă. Ţăpoi a scos un cuţit. Au intervenit mai mulţi săteni ca să-i despartă.

Atunci Ţăpoi a înjunghiat mortal pe săteanul Vasile Ocheană. Victima a fost internată la spitalul Stamate, unde au sosit şi nevasta şi cei patru copii ai lui. După câteva ceasuri de suferinţă, Vasile Ocheană a încetat din viaţă.

Criminalul a fost înaintat parchetului, iar tribunalul l-a confirmat mandatul de arestare.

L. N.

Lucrările parlamentului

21 Martie

D-nii M. Popovici (naţ. ţăr), I. G. Duca (liberal), P. P. Suciu (part. ţăr.) A. C. Cuza (Liga creştină) şi C. C. Brăescu (p. poporului) Oct. Goga (min. de interne), salută sosirea escadrei navale franceze la Constanţa şi rememorează serviciile aduse de Franţa cauzei româneşti.

D. Ed. Mirto, relevă întârzierea inexplicabilă a aducerei legii chiriilor, deşi la 23 Martie—peste două zile — este ultimul termen pentru depunerea chiriilor.

In altă comunicare, d. Mirto cere măsuri contra prefectului de Teleorman, care a întrecut orice limită în ce priveşte ilegalităţile şi abuzurile.

D. N. Iorga, care fusese absent la începutul şedinţei, salută şi d-sa sosirea escadrei franceze.

D. A. C. Cuza cere nişte dosare în legătură cu cazul gen. Mărgineanu. Anunţă o interpelare în chestia fabricelor de zahăr.

D. T. Oroveanu vorbeşte în chestie personală cu d. Dinu Brătianu ; face procesul partidului liberal, acuzându-l de neonestitate politică.

D. *Berlescu*, ministru de industrie, propune ca adunarea să ţină câte două şedinţe pe zi.

Camera admite.

*

SENATUL

Se discută legea privitoare la importul maşinelor vechi, pentru industriile sinistrate.

D. *Tancred Constantinescu*, critică proectul.

D. *Berlescu*, ministrul industriei, arată ce nevoi au determinat aducerea acestei legi.

Legea se votează fără modificări.

*

Şedinţa de noapte

CAMERA

Se votează deschiderea unor credite.

Se votează apoi proectul de lege prin care : „termenul prevăzut de art. 8 din l gea de 3 lunie 1923 pentru facerea cererilor debitorilor români către oficiul plăţilor particulare în monedă străină în valută forte, e cel de la 27 Februar 1924, fixat prin regulamentul de aplicare a zisei legi publicat în Monitorul Oficial No. 19 din 27 Ianuar 1924.

„Toate celelalte dispoziţii din legea promulgată cu decretul No. 317 din 10 Februar 1927, sunt desfiinţate".

Cu adaosul d-lui Mirto că : „cererile adresate oficiului plăţilor particulare pe baza acestei legi (adica cea din Februar 1927) vor fi considerate ca fără fiinţă".

Şedinţa s'a ridicat la ora 11 noaptea.

x Mihail Petrov, judecător de şedinţă la tribunalul Bălţi, a fost transferat judecător de şedinţă cu titlu provizoriu la tribunalul Neamţu.

PROBLEMA navigabilităţi Prutului

(Continuarea din pag. I-a)

se pun în valoare terenurile inundabile.

*

Terminând, conferenţiarul a făcut apel la concursul Camerei de Comerţ, fiind cea mai indicată de a examina mijloacele de realizare a studiilor sale technice.

*

A luat apoi cuvântul d. C. Cerkez, care a mulţumit d-lui Ing. Andriescu-Cale pentru expunerea d-sale şi a propus să se numească o comisiune pentru a studia şi găsi mijloacele de realizare a celor expuse, precum şi a studiului care s'a făcut asupra unei chestiuni analoage la Bucecea, lângă Botoşani pentru abaterea Siretului într'un afluent al Prutului, în vederea creării unei staţiuni hidro-electrice.

Propunerea a fost primită şi s'a numit o comisiune compusă din d-nii : C. Cerkez, ing. Tzantzu, ing. Andriescu-Cale, ing. Grigoriu, D. Tacu, ing. Nicolescu, Ad. Lobel, Einhorn, dr. Căpăţână, Pr. Buik, prof. Agricola Cardaş, Criveanu, Popovici, Zamfir, Clener, şi Stratt.

Se ştie că tot cu privire la problema navigabilităţii Prutului s'a convocat şi o consfătuirea preşedinţilor Camerelor de Comerţ din Moldova şi Basarabia.

L. P.

Balul „Asociaţiei ziariştilor"

Numai patru zile mai sunt până la 26 Martie când în saloanele Primăriei va avea loc grandiosul bal organizat de „Asociaţia Ziariştilor" din Iaşi.

Un comitet de doamne din înalta societate ieşeană împreună cu o comisiune de gazetari continuă pregatirile în vederea acestui mare bal.

Biletele s'au pus în vânzare şi ieşenii din toate cercurile, s'au grăbit să acorde cel mai larg concurs, pentru cât mai bună reuşită a acestui grandios bal.

Printre alte surprize, s'a pregătit şi un post radiofonic, furnizat de cassa *Nagler et Weiss*.

In aceiaş seară fiind comemorarea lui Bethowen se vor recepţiona concertele comemorative care vor avea loc în Capitalele Europene.

Naţional-ţărăniştii dezmint tratativele cu guvernul

In legătură cu ştirile privitoare la tratative ce ar fi în curs între partidul naţional-ţărănesc şi guvern, conducerea partidului naţional-ţărănesc a trimes ziarelor o notă în care dezminte categoric aceste zvonuri.

UN MESAJ AL MARINARILOR FRANCEJI

Contra-amiralul Bouis, a adresat presei române următorul mesaj:

„Am fost adânc mişcat, atingând pământul românesc, de a cti salutul amabil adresat marinarilor noştri, de către presa română.

„In numele întregii diviziuni, vă mulţumesc din toată inima".

Contra-Amiral DE BOUIS

Chestia falşificării vinurilor

Cine trebue pedepsit ?

Cine falşifică vinurile,—iată o chestie ce preocupă de opotrivă pe podgoreni ca şi pe unii angrosişti de vinuri.

*

La ultima întrunire a podgorenilor, s'a ridicat chestiunea amendării cu 10.000 lei a unui cârciumar de la sat şi s'a susţinut, de sigur cu multă dreptate că cârciumarii de la sate nu cunosc misterele falşificării.

Este drept că d. dr. Vasiliu, medic şef al judeţului a amendat pe Cârciumarul rural, la care s'a găsit vin falşificat cu zaharină.

Legea e categorică în această privinţă : se pedepseşte pe acela la care s'a constatat frauda.

Dar confuziunea începe din rezultatul analizelor. Or, din buletinele institutului de chimie, se constată, în mare parte, puritatea vinurilor de la depozite.

Se'nţelege că această chestie preocupă şi direcţia sanitară din localitate.

*

In aşteptare, d. dr. C. Tănăsescu, medicul şef al oraşului, a amendat cu cîte zece mii lei, pe doi angrosişti, la care s'au găsit vinuri în neregulă.

Angrosiştii au cerut o contra-analiză.

REP.

Trucul unor fraţi

Bârlad 22.— De pe urma unei moşteniri, fraţii C. Tase, Gh. Tase şi Ion Tase, din com. Priponeşti, datorau surorei lor Ana Geantaon, din acelaşi sat, suma de 67,000 lei.

Voind să scape de datorie, pentru care aveau dată o poliţă, cei trei fraţi au recurs la un truc.

Ei au aranjat la mama lor, o petrecere, unde au invitat pe soţii Geantaon, să ia parte şi să le plătească şi bani.

Ana şi V-le Geantaon, au venit cu poliţa, iar cei trei fraţ au numărat Anei 67.000 lei şi pe când aceasta vâră banii în sân, unul din fraţi i-a rupt poliţa, al doilea s'a repezit cu un cuţit la soţul ei, să nu intervie, iar al treilea a luat banii.

După terminarea operaţii fraţii Tase, au invitat pe cumnatu-l

INFORMAŢII

x *A. S. R. Principele Mihai, moştenitorul Tronului, soseşte în Capitală azi dimineaţă la orele 10,10 cu „Simplonul", înapoindu se din volajul făcut în Italia.*

x *Având în vedere că salariile funcţionarilor nu vor putea face faţă sporului de chirie care se prevede prin noua lege a chiriilor, guvernul intenţionează să acorde funcţionarilor o primă în acest scop.*

Spre a se acoperi golul bugetar, care s'ar naşte prin aceste sporuri, guvernul protectează o taxă care se va pune asupra tuturor contractelor de închiriere.

x *D. Antonin Ciolan a fost delegat ca director al Conservatorului de muzică din localitate.*

Piaţa Valutară

Leul la Paris a cotat ieri 15,35 ; la Zurich 3,11.

Devizele în Capitală au notat : Francul francez 6,68 ; belga belgiană 23,70 ; francul elveţian 32,80 ; lira engleză 826,50 ; dolarul 170,lira italiană 7,70, coroana cehă 5,03 ; Rentenmark 40,30

x Senatul Universitar intrunit aseară cu Consiliul Facultăţei de Litere şi Filosofie, a recomandat pe d. Paul Nicorescu, ca profesor titular la catedra de istorie antică, rămasă vacantă la menţionata facultate de la moartea lui Petru Râşcanu.

x Senatul Universitar a admis cererea studenţilor de a se interveni la Ministerele de Comunicaţii şi Instrucţie în vederea înlesnirilor de transport pentru 500 studenţi ieşeni cari vor participa la marile serbări ce vor avea loc Duminică la Chişinău.

x *Concert la 2 piane* dat de d-nii Radu Constantinescu şi Paul Jellescu, va avea loc în seara de 3 Aprilie 1927 în sala Conservatorului de muzică.

Pe program Max, Reger, Mozart, Maurice Rovel, Schumann.

Biletele la Agenţia Teatrală Braşcu.

x *Burse de specializare agricolă.*— Ministerul de agricultură publică un concurs, ce se va ţine între 1—10 Mai a. c., pentru acordarea burselor de specializare în străinătate, după cum se arată mai jos :

Cererile de înscriere la concurs, se vor adresa direcţiunii învăţământului agricol din ministerul agriculturii, până la 1 Mai a. c.

x *Examene la facultatea de drept.*— Inscrierile la examenele suplimentare de la facultatea de drep, au început ieri şi continuă până la 28 Martie.

Examenile se vor ţine între 1—15 April.

Sunt admişi la examene numai studenţii care au absentat la seziunile precedente (vre-o 200—300 studenţi).

x In amintirea lui V. Bogrea.—La 26 Martie 1927, Implinindu-se 6 luni de la moartea neuitatului Vasile Bogrea, în biserica Sf. Neculai din Botoşani, se va oficia un parastas întru pomenirea sa, la care toţi cei ce l'au cunoscut şi apreciat sânt rugaţi să asiste.

x ACCIDENT.— Ieri după amiază un accident s'a întâmplat la fabrica „Fulger" din str. Uzinei 74.

In timpul lucrului printr'o nebăgare de seamă, lucrătorul Avram Leizerovici şi-a prins o mână într'un ferestrău.

Mâna i-a fost tăiată.

Lucrătorul a fost internat la spitalul Israelit.

x Din prima anchetă făcută, se pare că tifosul exantematic din comuna Mironeasa, a fost adus din judeţul Vaslui.

x Duminică la ora 5 p. m. va avea loc adunarea generală a membrilor societăţii Salvarea. Adunarea va fi prezidată de d. profesor dr. Bogdan, azistat de d. dr. C. Tănăsescu, medic şef al oraşului.

x In comuna Rediul lui Tatar, s'au înregistrat eri 5 cazuri noi de scarlatină. Bolnavii au fost aduşi în Iaşi şi internaţi în spitalul de izolare.

Doamna Margareta Kessim şi copii : Doctor Kessim cu soţia şi Inginer Ion Cantuniar cu soţia, în imposibilitate de a răspunde direct tuturor dovezilor de simpatie manifestate cu ocazia pierderii iubitului lor soţ şi tată, roagă pe toţi cei ce au asistat la ceremonia funebră sau au trimis telegrame şi scrisori, să primească pe această cale, expresiunea recunoştinţei lor.

x IAŞII DE ODINIOARĂ".— In curând seva pune sub tipar, volumul II din „Iaşii de odinioară" de d. Rudolf Suţu. Lucrarea se va tipări pe hârtie semi-velină şi va conţine peste 170 clişee fotografice, reprezentând figurile vechi ale Iaşului nostru.

După multă trudă şi răbdare, d. Suţu a izbutit să găsească aproape toate fotografiile vechi de care are nevoe pentru lucrarea sa, afară de două, trei de a căror urmă nu se mai poate da.

Volumul, de peste 300 pagini, va cuprinde şi bucăţi cari n'au fost date publicităţii, precum şi numeroase desemnuri reprezentând tipuri de ale Iaşului de altă dată.

Aşa cum va apare lucrarea, în condiţiuni bune, cu clişeele ce se lucrează acum la zincografia Marvan din Bucureşti, precum şi cu tiparul care va fi bine îngrijit şi pe hârtie superioară, va necesita cheltueli destul de mari. De aceia, d. Suţu roagă pe ieşeni să se înscrie, reţinându'şi de pe acum volumul, la toate librăriile din localitate volum care va costa 150 lei.

„FIGURI IEŞENE"

— A doua serie —

Cunoscutul publicist ieşan d. I. Dafin a scos de sub teascurile tipografiei „Viaţa Românească" al doilea volum din seria atât de gustată intitulată „Figuri ieşene" în care proectează următoarele portrete caracteristice :

Al. Filipide, C. B. Pennescu, dr. I. Lebell, M. Carp, Em. P. Bardasare, C. Crupenschi, M. B. Cantacuzino, C. Meisner, dr. N. A. Racoviţă, At. At. Gheorghiu, Gh. A. Scorţescu, Ana Conta-Kernbach, Gh. Lascar, I. Simionescu, T. T. Burada, P. S. Alexandrescu, N. Ghiorghiade, N. Beldiceanu, dr. N. Hortolomei, Pandele Zamfirescu, Gheorghe din Moldova, Dim. Alexandresco, Petre Bogdan şi M. Tomida.

Elegantul volum s'a depus în toate librăriile.

Primăria Municipiului Iaşi

Serviciul de Constatare şi Control

In vederea recensământului ce urmează a se face în curând, rugăm pe D-nii funcţionari publici de a scoate de la instituţiunile de unde fac parte, Certificate sau dovezi, semnate de şefii de serviciu, de salarul ce-l primesc lunar. Restul de contribuabili cari nu sunt funcţionari, de a scoate chitanţe sau adeverinţe dela Stat, la cât este impus anual.

Toate acestea împreună cu Contractele de închiriere etc. le va avea în tot momentul la domiciliu pentru ca atunci când va sosi Comisiunea să poată face impunerea exactă şi a nu aduce nemulţumiri.

p. Primar (ss) *N. Gheorghiu*
Şef Controlor.
(ss) Th. P. Georgescu

Dr. Jacques Goldner
Şef de lucrări la Facultatea de Medicină
Boli interne, Boli de copii
Iaşi, — strada Mârzescu 17
cons. 2—4 p. m.

CRONICA DRAMATICA

(Continuare din pag. I-a)

s'a aprins după ispititoarea vecină.

Conflictul durează aproape o lună. In acest interval femeia sufere înspăimântător. Iar când inevitabila ciocnire se produce şi din aceasta cade zdrobit copilul —singura ei nădejde, nu există fiinţă omenească să nu'şi simtă inima strânsă de durere la vederea desnădejdei ce-a pus stăpânire pe nefericita mamă. Cu siguranţă că nimic şi nimeni nu va fi în stare să aline durerea ei şi că restul vieţii nu şi'l va petrece decât jelind ireparabilă perdere, moartea singurului ei copil.

De ce vorbim cu atâta siguranţă ? De ce uitând de tot ce-i convenţional şi artificial ca formă, luăm lucrul atât de tragic şi atât de în serios ?

Pentru-că de la înteţirea conflictu ui noi suntem subjugaţi de nucleul puternic în jurul căruia gravitează toţi ceilalţi părtaşi. Acest nucleu este soţia şi suferinţele ei ne-au fost redate de *Marioara Ventura*. Iată explicată toată metamorfoza.

Marioara Ventura pe care noi n'am văzut'o până acum de cât odată, acum un an— în femeia-copil, în fiinţa fluştarateca şi perversă, care face rău imens cu zâmbetul pe buze şi care apoi se ghemueşte ca, un copil vinovat care'şi aşteaptă corecţia, a apărut acum într'un ipostas, cu totul opus.

In acel al soţiei geloase plus mama care vibrează din toată fiinţa ei la gândul, că copilului i-ar putea surveni numai vre-o neplăcere. La nenorocirea supremă încă nu ne gândim.

Gradaţia, pregatirea pentru gestul suprem — prin care femeia desperată îşi exteriorizează concreşterea intimă cu copilul ei, a fost o realizare neuitabilă. Gestul, în sine brutal poate, a fost însă atât de dibaci încadrat încât a impresionat mai intens, (o singură mişcare a mânii pe sânţecele de mamă!) de cât o întreagă şi lungă tiradă.

Dar, clipa din care începe să presimtă nenorocirea ?

E atâta zbucium şi atâta răscoală în tot trupul şi sufletul ei, încât în momentul când copilul expiră în braţele sale—resturi de suspine şi mici frânturi de gesturi mai pot exterioriza imensa destrămare, larăşi : mici şi neînsemnate schiţări dar mult mai eloquente şi mai adânc impresionante d cât o întreagă serie de tipete şi gesturi mari exagerate, prin care o altă ar fi crezut că trebue redat acest sfârşit atât de tragic.

Cu aceasta s'a terminat clocotul *Theresei Fontanet*. Dar până să ajungă la paroxizm, erau şi clipe de senin. Mai ales la început când încă nu se apersase mama de toată primejdia spre care calcă—rapid, copilul.

Şi în acele clipe, *Augustin* cetind din *Shakespeare* (ce alt putea să cetească un copilandru îndrăgostit decât Romeo ?) mama recitează scene întregi pe de rost...

Aţi auzit cum se spun versuri şi cum se *citează* un pasaj ? In ce haină de vis şi în ce atmosferă de uitare de sine ?

Cu tot efortul ce trebue să-l facă glasul când are de spus cuvinte aride ca „scepticizm" etc. glasul *Mărioarei Ventura* e totuşi în perfectă armonie cu gesturile extrem de plastice şi constitue un tot cu puternică *notă personală*.

Adăogând la măreaţa şi neuitabila redare a chinurilor nefericitei *Thérèse* şi atmosfera neobişnuită a unui ansamblu excelent, putem suma impresiunea acestei singure seri la aceia a unui eveniment culminant din actuala stagiune.

Doamna *Catuşa Elvass* (în rolul *Brigittei Allain)*, domnul *Toni Bulandra* (în rolul soţului şi d' *Finţi* (în rolul băiatului) au format admirabilul cadru în jurul nucleului strălucitor şi au făcut ca *„Omul de altă dată"* să rămână o seară ce multă vreme n'o vom uita.

Pentru care li mulţumim *Mărioarei Ventura*, nădăjduind că nu va lăsa să treacă iar un an întreg, până s'o vedem iar în mijlocul nostru.

Ovaţiile publicului care arhiumplea sala, sunt cea mai bună mărturie a chipului cum e simţită şi înţeleasă arta *Marioarei Ventura*, marea interpretă a durerei omeneşti.

WRATISLAVIUS

BIBLIOTECA UNIVERSITĂȚII -IAȘI-

ANUL XXIII No. 5949

3 LEI EXEMPLARUL

IOI [illegible] MARTIE 1927

ABONAMENTE

Lei 1000 pe un an
„ 500 . . „ 6 luni
„ 300 . . . „ 3 luni

OPINIA

ZIAR POLITIC COTIDIAN

ANUNCIURI

se primesc la toate Agenţiile de Publicitate şi la Administraţia ziarului

Iaşi—Str. Gh. Mârzescu 17

DEPLASAREA FORŢELOR POLITICE

Avem în ţara noastră o mulţime de partide politice.

Şi fiecare partid are un oare care program, după care el, partidul, crede că poate veni în folosul ţării.

Dar acest „folos" diferă mult de la partid la partid.

De pildă, „binele" şi „folosul" partidului liberal este un „rău" din punctul de vedere al partidului socialist.

Puţină gândire şi fiecare om va înţelege acest lucru elementar.

In fine ţara sufere, nefiind continuare în lucrările guvernelor.

Trebueşte să admitem cazuri, când continuarea nu poate să aibă loc, după cum s'a întâmplat în Rusia.

Insă vorbim acuma de ţara noastră, în care nu se perindează la guvernare partide cu program diametral opus.

Ce diferenţă mare este între partidul liberal şi cel averescan, care se schimbă unul pe altul?

Şi totuşi fără deplasări de forţe, nu se poate guverna.

Când au fost la guvern liberalii, la ei au trecut mulţi ţărănişti şi averescani.

Astăzi guvernează averescanii, la care au trecut mulţi din partidul naţional şi cel liberal.

Mai curioase sunt deplasările în opoziţie.

In principiu, s'a făcut fuziunea mult dorită a partidelor naţional şi ţărănesc.

Mai dăunăzi această fuziune a fost idealul lumei româneşti conştiente.

Şi acuma...

D. Iorga consideră fuziunea ca nelegală şi „conduce" mai departe partidul naţional, călătorind în străinătate.

Dr. Lupu rămâne în fruntea partidului ţărănesc şi călătoreşte prin ţară, făcând propaganda, ce-i convine.

Multe din comitetele judeţene încă n'au ratificat fuziunea, deşi a trecut atâta timp.

Şi având în vedere, că partidul naţional-ţărănesc şi cel naţional-iorghist, după cum se prezintă, sunt partide de tăcere, de aşteptare şi de lungă răbdare, dr. Lupu ar avea şanse să utilizeze această stare a lucrurilor şi să aibă succes.

In tot cazul, fie dr. Lupu, fie Maniu, Iorga etc. etc., *ne trebueşte acţiune*, pe care deocamdată o vedem numai la liberali şi averescani.

Las să se facă deplasările din partid în partid, unul înaintează, altul dă un pas înapoi, *dar să fie acţiune...*

Dr. VICOL

Ismail

Ministrul României la Tokio

D. ministru plenipotenţiar A. Vasiliu din ministerul afacerilor străine a fost numit ministru al României în Japonia.

Ministrul Japoniei la Bucureşti a dat ieri în onoarea noului ministru un dejun la legaţia japoneză, la care au participat şi d. ministru de externe I. Mitilineu.

Ex-Kaiserul Wilhelm

gata să revie în Germania

Legea pentru apărarea republicei germane expiră în luna Iulie. Ştiri din Berlin arată că ex-Kaiserul Wilhelm e gata să revie în patrie îndată ce legea va fi expirată.

Dar: guvernul german examinează chestiunea şi pregăteşte o nouă lege pentru apărarea republicei. Se spune însă că miniştrii naţionalişti depun stăruinţi pentru ca noua lege să nu prevadă interzicerea formală a reîntoarcerei Kaiserului.

S'ar putea deci ca, în vara aceasta, ex-împaratul să-şi stabilească domiciliul în patrie.

Din toată lumea

Spionaj în marina engleză.— La Londra a fost arestat locotenentul Colin Meyers, fost în marina militară, care a sustras documente secrete şi în special planurile submarinului X. 1. cel mai mare submarin din lume. Se aşteaptă ca afacerea aceasta să ia o întorsătură senzaţională.

*

Succesele d-rei Cocea.— La teatrul Palais-Royal din Paris se joacă comedia „Nu păcăleşti pe Antoaneta" de Hennequin şi Veber. Rolul titular este interpretat cu mult succes de d-ra Alice Cocea.

*

Dezavantajele protocolului.—Din Washington se anunţă că, în ultimile zile, preşedintele Coolidge a trebuit să dea mâna cu atâtea persoane încât i-a amorţit braţul şi a fost silit să recurgă la ajutor medical.

*

Frig în Italia.— In ultimul timp au domnit în Italia călduri excepţionale şi s'au produs inundaţii. Riurile Po, Armo şi altele au revârsat.

Deodată însă s'a reîntors iarna Frigul se resimte în toată ţara, iar în nord a început să ningă.

*

Excedent.— Ministrul de finanţe al Statele-Unite a declarat că anul financiar, care se încheie la 1 April, a dat un excedent bugetar de peste 500 milioane dolari, adică vre-o 85 miliarde lei (mai mult decât de două ori bugetul total al României)!

*

Modificarea formalităţilor de căsătorie în Franţa. Camera franceză a votato lege prin care publicaţiile de căsătorie pot fi suprimate pentru motive de convenienţă socială, şi în baza avizului parchetului.

Aceasta, pentrucă mulţi oameni trăesc în concubinaj şi se jenează s'o mărturisească. Anunţarea căsătoriei lor, ar desvălui starea neregulată de până atunci. Şi atunci concubinii fug de căsătorie. De aceia a venit legea aceasta care suprimă obligativitatea publicaţiilor de căsătorie.

Primo de Rivera dictatorul Spaniei, care a fost victima unui accident, luneacând pe parchetul cabinetului său de lucru şi lovindu-se la cap.

Actualităţi politice

Greşala d-lui Lapedatu

D. Lapedatu avea de îndeplinit o anume misiune liberală, în sinul cabinetului averescan. Rolul d-sale era să faciliteze izbucnirea unei crize politice, la momentul pe care d. Brătianu l-ar fi găsit oportun.

D. Lapedatu, la departamentul finanţelor, se ţinea dârz, după un plan prestabilit. Dar d. Lapedatu—într'o clipă nechibzuită—a comis greşala fatală.

In loc numai să ameninţe verbal cu demisia, se apucă şi depune efectiv demisia în mâinele generalului Averescu, uitând că demisiile au cusurul de a fi primite uneori.

D. Lapedatu a năruit o combinaţie întreagă. Liberalii sunt supăraţi. Va trebui luată munca de la capăt, cu dificultăţile şi temporizarea inerente aşa zisei campanii de răsturnare.

Un atac eşuat

Oficiosul liberal „Viitorul" a dus o campanie îndârjită contra comenzei de arme din Italia. Campania a fost în special sprijinită pe un raport al d-lui general Florescu în care se arăta că armele sunt nişte vechituri proaste şi scumpe.

S'a aflat însă de curând că d. general Florescu şi-a dezmințit propriul raport, declarându-l neserios şi pătimaş, şi că comanda de arme s'ar fi făcut în condiţii bune.

Faţă de pierderea acestei principale piese de sprijin, cum rămâne cu violenta şi teribila campanie a „Viitorului"?

X.

Ce aduce vremea...

Liberalii au înjurat cu vârf şi îndesat pe d. Badareu la 1906, pentru legea contenciosului administrativ şi la 1913 pentru aşa zisul „jaf" în venitul căilor ferate prin crearea carnetelor funcţionarilor publici care dau dreptul la o reducere de 50 la sută.

Cine profită astăzi mai mult de contencios pentru reintegrarea prietinilor lor, de cât partidul liberal?

In ce priveşte carnetele de circulaţie pe c. f. r., partidul liberal, fără existenţa acestor carnete, n'ar fi putut face demonstraţia de Duminică de la Bucureşti. Profesorii de toate gradele şi-au redus colosal cheltuelile. Un profesor universitar ieşan, care nu poate merge de cât în cl. I-a, economiseşte la dus şi întors Iaşi—Bucureşti 1504 lei; un profesor secundar economiseşte la cl. II 1200, învăţătorii la clasa III 800 lei.

Căile ferate au suferit în total faţă de tariful normal, cu banchetul de la Bucureşti, o scădere de câteva milioane.

ASPECTE

Eroismul păcii

Eroismul războinic e datorit unei psichoze. Altfel nu s'ar explica de ce indivizi cari în împrejurări obicinuite n'ar fi fost capabili să facă o mişcare cel puţin energică pentru apărarea vieţiilor, pe front au putut crea legende de vitejie, îndeplinind misiuni şi acte cu adevărat extraordinare.

Dar eroismul războinic e adesea rezultanta unui concurs de împrejurări, când omul prins între ele *nu poate să facă altfel*, chiar dacă ar fi încercat. Ca şi doctorul fără voe al lui Molière, există nenumăraţi eroi fără voe cari abia dacă îşi pot explica minunea gestului îndeplinit.

Nici unul însă din aceşti eroi, sau în orice caz foarte puţini, n'au avut vreme şi calmul necesar să mediteze ceeace li se impunea să execute, cu atât mai mult cu cât nu puteau fi prevăzute împrejurările: pentrucă noi ne ocupăm de eroii tranşeelor şi ai încăerărilor sângeroase, nu de marii generali eroi adăpostiţi în cartiere şi adăposturi.

In comparaţie cu acest eroism războinic, unde voinţa nu avea nici un rol, şi eroismul ştiinţific este o deosebire fundamentală. Atâţia radiologi cari s'au sacrificat conştient pentru progresul ştiinţei, atâţia medici cari în combaterea epidemiilor şi cu prilejul studiului maladiilor infecţioase au căzut jertfă, nu pot fi egalaţi de cel mai eroic soldat care, de cele mai multe ori, trebuia să-şi apere viaţa şi de armele duşmane, dar şi de revolverul superiorului care îl pândea din urmă.

Deunăzi un student al facultăţii ieşene de medicină a făcut un act de eroism adevărat: fiind adusă la spital o femee căreia o puternică hemoragie îi punea în primejdie viaţa, studentul s'a oferit pentru operaţia transfuziunei sângelui calm, hotărât, studentul a lăsat să i se extragă cantitatea de sânge necesară pentru salvarea femeii.

Pentru acest admirabil gest, studentul n'a căpătat nici decoraţii, nici citaţii prin ordin de zi; cel mult dacă gazetele au înregistrat actul la rubrica faptelor-diverse, între un adulter în mahala şi o spargere cu chei potrivite.

Eroismul trebue să fie creator. De aceea noi găsim că este cazul să subliniem actul eroic al studentului medicinist Ştefan Poregrebni şi să-l dăm exemplu tuturor acelora, cari cred că vremurile de pace sânt neapărat anchilozatoare pentru voinţă şi incapabile să producă oameni hotărâţi şi mari.

G. SPINA

Ultima Oră

telegrafică şi telefonică

In pag. III-a

SPORT PERICULOS

Cunoscutul acrobat englez *E. A. Dobbs* se specializase în acrobaţie pe frânghiile unui balon. La o recentă exhibiţie, acrobatul a făcut un salt greşit şi a murit pe loc.

POLITICA ENGLEZĂ IN ESTUL EUROPEI

Intr'o declaraţie recentă, ministrul de externe al Marei Britanii, d. Austen Chamberlain a ţinut să sublinieze că ratificarea tratatului Basarabiei de către Italia a fost cerută de d-sa în întrevederea pe care a avut o cu d. Mussolini la Livorno. Faptul acesta pune încăodată în lumină complexul de fapte internaţionale care au determinat gestul guvernului din Roma.

Am arătat încă înainte de vestea oficială a ratificării, cum Italia a intrat complect în, sfera de influenţă a Angliei, graţie concesiilor obţinute în politica Mediteranei. Lucrul face parte dintr'un plan şi mai vast al oficiului exrernelor din Londra. E vorba de o politică generală pe care a adoptat-o Anglia pentru întregul răsărit european, pe care vrea să-l organizeze contra Rusiei.

Nu se poate aduce o acuzare Angliei pentru atitudinea sa. Din partea Moscovei au venit întâiu provocările şi atacurile. Iar mizeriile pe care le îndură englejii în China din cauza uneltirilor bolşevice, i-au determinat să întrebuinţeze şi ei cam aceleaşi arme. Fapt este că în politica internaţională s'a ivit o nouă problemă, aceia a Angliei în estul european.

*

Germanii cei dintâiu s'au alarmat de situaţie şi au început să protesteze. In special partidele de dreapta strigă împotriva Angliei, care caută să exploateze diferendul ei cu Sovietele pe terenul internaţional. Ideia care domină această campanie este că guvernul britanic cearcă să grupeze unele forţe care sunt în contact imediat cu Republica sovietelor, aşa ca să constitue de fapt un vast front antirus de la Baltica la Marea Neagră.

Ratificarea tratatului Basarabiei de către Italia, dă loc la comentarii în acest sens.

Moscova luptă din răsputeri pentru a zădărnici planurile Angliei. Multă vreme ruşii au întreţinut cearta polono-lituană.

Pe de altă parte, guvernul rus exercită mari presiuni asupra Letoniei, pentru a obliga acest stat să semneze cu Uniunea republicelor sovietice un pact de neutralitate care ar veni în contradicţie cu obligaţiile ce şi le asumă Letonia ca membră în Societatea Naţiunilor.

*

După cum se vede, un război diplomatic foarte serios s'a angajat în Europa de mijloc şi de răsărit, între Anglia şi Rusia.

Intre cele două puteri în luptă, Germania joacă un rol care nu totdeauna poate fi bine definit. Statele prinse în joc trebue să ia bine seama la aceste manevre în care ele se văd angajate cu voia sau fără voia lor.

OBS.

Insemnări literare

La Bouée (roman) de Eveline Pollet.—Poeme cu îngeri (poezii) de V. Voiculescu.— L'Homme a l'Hispano (roman) de Pierre Frondaie

VEŞNICUL SUBIECT

Eveline Pollet este o tânără scriitoare belgiană. Romanul ei „La bouée", un mic studiu de psihologie feminină, este tragedia unui suflet distrus de o dragoste nefericită.

Mona, personajul central, e o fire idealistă şi visătoare, la care viaţa se confundă cu arta. Un capriciu al destinului însă îi distruge visul de adolescentă. Mona iubeşte, Mona îşi uită îndeletnicirile intelectuale, Mona suferă, fiindcă Michel, iubitul ei, nu răspunde sentimentelor sale.

Mai mult, Michel se căsătoreşte cu altă faţă mai frumoasă, mai ispititoare. Mona îndură întreaga tortură sufletească de a iubi şi de a nu fi iubită, până când durerea o învinge şi o duce într'o stare vecină cu demenţa; gândul sinuciderii o cucereşte din ce în ce mai mult, astfel că nici petrecerile, nici prietenia, nici chiar amorul unui amic de-al ei, Philippe, n'o poate reconforta. Şi atunci tânăra nefericită—fiindcă viaţa oricum trebueşte trăită—se reîntoarce la idealul ei iniţial, la munca artistică. Totuş, în singurătate, Mona plânge, Mona suferă mereu, pentrucă mereu Mona va iubi.

(Continuarea în pag. IV-a)

CRONICA MUZICALĂ

de WRATISLAVIUS

TEATRUL NAŢIONAL: Concertele Enescu

II

Audiţia sortită pentru Vineri şi amânată pentru motivul pomenit data trecută, a avut loc Duminică după amează.

Bucuria noastră a fost multiplă.

Pe de-oparte mulţumirea de a'l mai auzi încă odată pe minunatul artist şi pe de alta prilejul dat de a ne spune în câteva cuvinte (recunoaştem destul de palide) impresiunea ce ne-a lăsat încă una din laturile acestei *complexe* personalităţi, aceia a *compozitorului Enescu*. Şi mai era încă un punct—pentru noi foarte important. Aşteptam nerăbdători să facem cunoştinţă cu o altă compoziţiune a lui *Maurice Ravel*, a cărui *Tzigane* — executat de *Enescu* la o audiţie din ciclul precedent, — ne impresionase atât de puternic.

Dar să nu trecem peste prima parte a programului. Poemul lui *Daleroze* este prea valoros şi de o construcţie cu mult peste nota obişnuită pentru a fi trecut cu vederea. Lungimea şi dificultăţile technice, nefiind piedecă pentru interpret, nici pe noi nu ne-au stânjenit. Ci, cel mult, odată cu evidenţiarea frazei armonice şi pe alocuri chiar insinuante, am putut din nou admira fenomenala memorie, de fantastică anvergură a interpretului. Ne îndoim, dacă un alt executant hazardându-se să'şi înceapă audiţia cu acest poem, ar putea reuşi să stabilească o atât de încordată comunicativitate cu auditorul, care să urmărească lucrarea lungă frază cu frază, neîntrerupt până la capăt. A venit apoi lucrarea lui *Ravel*, întitulată *Kaddich* şi despre care am spus la început că o aşteptam cu emoţie.

Desigur că *Enescu* ştie perfect ce însamnă acest cuvânt pus de *Ravel* ca titlu. La evrei, ruda de aproape (de obiceiu fiul) spune după părinţii morţi, o rugăciune în faţa mormântului. Această rugăciune, cu text extrem de vibrant, e recitată apoi zilnic un an întreg atât dimineaţă cât şi seara la vremea închinării. E spusă apoi periodic în zilele de aniversare a morţii şi simbolizează oare cum aducerea aminte a celor dragi — pentru totdeauna dispăruţi.

Ravel a ştiut să traducă — în limba universală a muzicei, impresionantele acorduri conţinute în textul *Kaddisch*-ului şi *Enescu* a cântat această traducere cu evlavie şi cu smerenie fără seamăn. Poate de aceia ne-au

Continuarea în pag. IV-a

Legrain SAVONS · PARFUMS · FARDS · COLOGNE Legrain

Cumpăraţi culorile
Jacobus
Pentru vopsit în casă lână, bumbac sau mătase
Reuşita garantată
Dep. gen. Is. Koffler & Co Oituz 5, Bucureşti

Tragerea Loteriei

organizată de Societ. **Pânea Saracilor**
a automobilului Citroën
va avea loc în ziua de
29 APRILIE orele 11
în localul Primăriei
Ultimele bilete de vânzare la Magazinul Noël din str. Lăpuşneanu, unde se află expus automobilul.

BECURI
electrice, noul voltaj
cele mai solide, cele mai rezistente, din fabricile cele mai renumite: **Philips, Osram, Tungsram, Mazda Ferrowatt, Orion**, etc. mărci garantate, cumpărat mai eftin ca oriunde numai la Depozitul general
Zaharia Weiss
Piaţa Unirei

SE CAUTA UN AGENT contra salar la Soc. „Ajutorul Nostru" str. Cuza-Vodă 71

*

Se caută un vânzător la secţia de Incălţăminte.

*

„Ajutorul Nostru" a adus un mare transport de *încălţăminte* moderne pentru barbaţi, dame şi copii şi pantofi de fir pentru *desfacere*,

*

Ocazional se vând:
1). Lână ţigae pentru covoare
2). Un covor persan.
şi diferite lucruri de valoare.
Se primesc spre vânzare sau în gaj bijuterii, antichităţi, covoare persane, etc.

*

Dactilografie se poate învăţa bine în timp de o lună. Se copiază acte în str. Cuza Vodă 71

DENTISTUL
Fr. Grünberg
după o practică îndelungată şi-a deschis institutul dentar
Strada Cuza Vodă No. 1
(vis-a-vis de Farmacia Jelea Halta Sărărie)
Execută toate lucrările de protează şi chirurgie dentară
Preţuri moderate
Consult. 9—1 şi 3—7

DE AVUT ÎN FARMACII ŞI DROGUERII

DOCTOR
E. GHELMAN
Specializat la Viena
Boli de Piele şi de păr
Sifilis şi Venerice
Tratamentul radical a blenoragiei acute şi cronice prin Uretroscopia (Iluminatul canalului uretral) Electrolyza, galvanocaustica, vaccinoterapia.
Str. GANDU No. 1 vis-a-vis de Cinema Elisabeta
Intrarea prin stradela Talpalari.
Consult.: 9-10 a. m. şi 2-7 p. m.
Duminică 11—12 a. m.

DOCTOR IN MEDICINĂ
M. WECHSLER
Specializat în Franţa în
ARTA DENTARĂ
Boli de gură şi de dinţi
Consult. 9-12 şi 2-7 p. m.
Iaşi, Str. Ştefan cel Mare 13
Casele Leon Mayer

De la 1 Aprilie 1927
C. DIAMANT
AVOCAT
se mută în str. Şcoala de Arte No. 9, vila Cristofor
Consult:
8—10 dim. şi 6—8 seara

DOCTOR
L. HEITEL
MAMOŞ
De la clinicile din Berlin, Viena Frankfurt
Boli de femei şi naşteri
Str. Săulescu 2 (alături de Biserica Talparari)
Consultaţiuni 3—6 p. m.
Pentru săraci gratis zilnic.

Elevi la învăţătura tipografiei se caută la **Tipografia H. Goldner.**

MICA PUBLICITATE

DE ARENDAT următoarele imobile rămase pe urma def. Gheorghe şi Ruxanda Costin.

1) Una vie, în întindere aproximativ 20 Ha. din care 14 Ha. aproximativ fânaţ, restul livadă, din cot. Ezăreni, com. Miroslava, jud. Iaşi.

2) Una vie 5 Ha., cu casă şi cramă, din Valea Adâncă, cu pomi fructifieri.

3) Idem 4 Ha., cu casă şi grajd tot din Valea Adâncă.

4) Două case în Şoseaua Nicolina, cu No. 158 şi 160, având fiecare câte 4 camere, hambare şi ogradă spaţioasă.

Doritorii se vor adresa, la d. Ioan V. Popescu, sechestru judiciar în str. Trei Ierarhi 4, în ziua de 27 crt. când urmează a se ţine licitaţia.

DE INCHIRIAT două camere şi bucătărie, strada Hotin No. 4

CAPITAN singur, plătesc 2000 lei cameră mobilată la centiu.
A se adresa la ziar.

DE INCHIRIAT în strada I. C. Brătianu No. 189: 1) una prăvălie, ocupată de un magazin de galanterie, având şi două odăi şi atenanse; 2) în curte, două odăi ocupate de un rich-tuitor. — A se adresa la d. farmacist H. Blumenfeld, str. Cuza Vodă No. 42.

DOMNIŞOARĂ perfectă în confecţiuni de dame, caută lucru în familie.— Merg şi în provincie. — Adresa: D-ra S. N. str. Bas Clauş No. 7, (cartierul Tataraşi).

ELEVĂ de curs superior, predă lecţiuni, în condiţiuni avantajoase.
A se adresa la ziar sub D.

DE INCHIRIAT dela 23 Aprilie, două odăi şi bucătărie, cameră de lemne, cu instalaţie de apă şi lumină, în strada Trei Erarhi No. 4.

DOCTORUL
R. DAMSKER
Str. Cizmăriei No. 17
(PIAŢA HALEI)
Consultă zilnic între orele 8—11 a. m. şi 2—5 p. m.
pentru **Boli Interne**
Sifilis şi **Genito-Urinare**

Dr. H. Wechsler
Boli interne, Genito-urinare
Sifilis
DIATERMIE
pentru boli urinare, boli de femei, reumatism, nevralgii, migrenă, gută, diabet, boli de stomach etc
Consult: 8-11 a. m. 2-8 p. m.
IAŞI, str. Armeană 4

Dr. Albert Ficler
Specializat în clinicele şi spitalele din *Berlin, Leipzig* şi *Frankfurt a/M.*, în boli de:
Stomac, Intestine şi **Ficat**
Boli de Nutriţie:
DIABET, (tratament cu *Insulin*) GUTA, ARTERIOSCLEROZA, etc.
ELECTRO-TERAPIE
Cons.: 9—11 si 3—6.
Iaşi, Str. Lăpuşneanu 27

Dr. Jacques Goldner
Şef de lucrări la Facultatea de Medicină
Boli interne, Boli de copii
Iaşi, — strada Mârzescou 17
cons. 2—4 p. m.

Geamuri albe, simple, colorate, ornamentate, riglate; orice grosime şi calitate, cu preţurile fabricei; deasemenea diamante pentru tăiat geamuri numai la
Primul Depozit de geamuri şi oglinzi
Israel Bergher S-sor
str. Anastasie Panu 50
Casă fondată la 1876

Moartea
lui C. Sandu-Aldea

La Bucureşti a încetat din din viaţă C. Sandu-Aldea, director al şcoalei superioare de agricultură dela Herăstrău, scriitor bine cunoscut şi membru corespondent al Academiei Române.

C. Sandu-Aldea a făcut parte din gruparea revistei „Semănătorul" şi este unul din scriitorii care au descris viaţa ţăranului şi frumuseţile naturii.

A scris: Drum şi popas, în urma plugului, Pe drumul Bărăganului, Pe Margineanca, Ape mari, Călugărenii şi Două neamuri. Lucrări agricole: Sfaturile unui plugar, Selecţiunea metodică a cerealelor şi bazele ştiinţifice ale selecţiunii, Cubajuri agricole, Despre semănături, Variabilitatea câtorva însuşiri ale spicului de grâu românesc. A tipărit şi o serie de traduceri (printre care Pescar de Islanda de Pierre Loti) şi de lucrări din domeniul specialităţii sale.

Dacă suferiţi de vre-o boală de piele, întrebuinţaţi POMADA CADUM.

O copiliţă oparită

Roman.— Din satul Brateanu se anunţă, că pe când copila Elena Pastia de 3 ani se juca în casă, a căzut într'un cazan cu apă fierbinte.

In chinuri groaznice, copila a încetat din viaţă, după câteva ceasuri.

DOCTOR
ZENOBIA VITNER
MAMOŞ
Specializată la Paris
în Boli de Femei, Faceri
Consult. 1—4
Strada Cuza Vodă 9, Iaşi

DOCTORUL
IOSIF SMILOVICI
str. George Enescu 11
(foastă Vovidenie)
consultă:
în zilele de lucru de la **4—6**
iar *Duminica* **9—10** dim.

MIRCEA C. SERION
DOCTOR IN DREPT
AVOCAT
Birou de Notariat
Str. Muzelor 4

H. GHERNER
avocat
Birou de Notariat
str. Costache Negri 40
Cons. 7½-9 a. m. şi 7-9 p. m.

ANUNCIU

Epitropia Generală a Casei Spitalelor Sft. Spiridon din Iaşi

Se face cunoscut că în ziua de 7 Aprilie 1927 orele 11 a. m. se va ţine în Cancelaria Epitropiei licitaţie publică cu oferte închise pentru vinderea materialului de ferărie vechi aflat în Curtea Spitalului Central.

Garanţie provizorie 1000 lei numerar orice informaţiuni se vor lua de la Dl. Şef mecanic al Casei în orice zi de lucru.

RUBRICA DE ŞAH

(34)

Redactată de *A. Lernovici*

Problema No. 46

de S. Hertmann-Budapesta
(premiată cu prem. I la concursul lui „The British Chess Problem Society"

Negru: 12 fig: Re4, Df4, Tf5, Ce4, Nh4, Pa3, b2, b6, b7, e6, g5 şi g7.

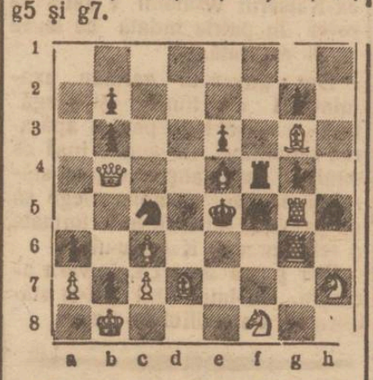

Alb: 12 fig: Rb1, Db5, Tg3 şi g4, Nd2 şi g6, Cf1 şi h2, Pa2, c2, c3 şi e5.

Alb joacă şi dă mat în 2 mutări.

Această problemă face parte din volumul *„101" probleme de Şah cu mat în 2 mutări* premiate la diverse concursuri cu prem. I, culese în cursul anilor 1923—26 de A. Lernovici. Cartea va apare la sfârşitul acestei luni, în Editura Cercului de Şah Iaşi str. Arcu 3.

Soluţiile problemelor Nr. 39—43 şi a studiului Nr. 7.

Problema No. 39 (*Gluckman*) Da1—h8. *Probl. Nr. 40* (*Cristoferates*) Nb4—f8. *Probl. Nr. 41* (*Herland*) Df5—f8. *Probl. No. 42* (*Loveday*) 1.Td1; g4.2. Nd2 N...3. Na5++mat. *Probl. Nr. 43* (*V. Marin*) Re8—d7. *Studiul Nr. 7* (*Zumpe*) 1.Cc8+; R×h6. 2.g7; N×g7. 3Cd6 şi negrul nu mai poate apăra matul pe f5 sau f7. 1...Rh8. 2.Cf7+; Rg8. 3. Cf6+; Rg7. 4. gh şi câştigă. Am primit soluţii exacte la toate problemele şi studiu dela d-nii Gh. Toncev şi I. Vaissman, afară de studii dela D-nii: O. Costăchel, Pirojinschi V. şi Varganici.

Partida No. 19

O partidă din turnirul internaţional de maeştrii din New-York jucată în ziua de 25 Februarie 1927.

Deschid rea neregulată

Alb-Aliechin Negru-Capablanca

1. d2-d4; Cg8-f6; 2. c2-c4; e7-e6. 3. Cg1-f3; b7-b6. 4. g2-g3; Nc8-b7. 5, Nf1-g2; c7-c5. 6. d4-d5 !; e6×d5. 7. Cf3-h4 ! (1) g7-g6. 8. Cb1-c3; Nf8-g7. 1. o-o; o-o. 1o. Nc1-f4 (2)d7-d6. 11. c4×d5; Cf6-h5. 12. Nf4-d2 (3) Cb8-d7. 13. f2-f4 (4) a7-a6. 14. Ng2-f3 (5) Ch5-f6. 15. a2-a4 (6) c5-c4 ! 16. Nd2-e3 (7) Dd8-c7. 17. g3-g4 (8) Cd7-c5. 18. g4-g5; Cf6-d7. 19. f4-f5; Tf8-e8. 2o. Ne3 f4; Ng7-e5. 21 Nf3-g4 (9) Cc5-b3. 22. f5×g6; h7×g6. 23. Ta1-b1; Ne5×c3. 24. b2×c3. Dc7-c5+25. e2-e3; Cd7-e5. 26. Ng4-f3; Ce5-d3. 27. Rg1-h1 (1o) Nb7×d5. 28. Tb1×b3. Cd3×f4. 29. Tb3-b1; Te8×e3. 3o. Ch4-g2; Te3×f3. 31. Tf1×f3; Cf4×g2. 32. Rh1×g2: Ta8-e8 33. Rg2-f1; Nd5×f3. 34. Dd1×f3; Dc5×g5. 35. Tb1-e1; Te8×e1+. 36. Rf1×e1, Dg5-g1+. 37. Re1-d2; Dg1×h2— (11) Albul abandonează.

NOTE

(1) Teoreticianii consideră această variantă pentru alb ca foarte bună, aşa că trăsătura 5..., c7-c5 e considerată slabă. Aliechin însă scapă la mutarea zecea trăsătura justă.

(2) Această trăsătură slabă pregăteşte perderea albelor. Trăsătura corectă era c4×d5.

(3) Nebunul era mai bine de dus la c1.

(4) Impiedică Ce 5. Aliechin joacă mai departe cu atac, căci adversarul şi-a consolidat aripa damei.

(5) Mai bine era e2-e4.

(6) Şi acuma era bine e2-e4.

(7) Şi această trăsătură e slabă, b2-b3 era de jucat, dar totuşi albul are o mică superioritate de poziţie.

(8) Albul începe un atac cam slab, dar n'are altceva de jucat.

(9) E de mirare că Aliechin n'a făcut aici N g2, care era mult mai bun.

(10) Pionul d5 nu mai poate fi aparat.

(11) Capablanca a jucat foarte tare această partidă, Aliechin însă nu e de recunoscut în această partidă.

Note de I. Mieses („Das Illustrierte Blatt").

ŞTIRI

Turneul de 6 maeştrii din New-York e pe sfârşite. Iată şi situaţia după a 15-a rundă: Capablanca 10 puncte şi o partidă în suspensie. Aliechin 8 puncte, Nimzowici 7 şi jum. puncte şi o partidă în suspensie, Vidmar 7 şi jum. puncte, Spielman 6 puncte şi Marschall 5 puncte.

— Se aduce la cunoştinţă că după statutele Federaţiei cercurilor de şah care se fondează, sunt de drept înscrise în F.R.S.

Din Botoşani

Botoşani.— *Nenorocire.*— Pe când Petru Ivanov lucra la o pivniţă, la un moment dat pământul s'a surpat asupra lui îngropându-l. La ţipetele disperate ale victimei, au sărit în ajutor mai mulţi trecători, şi cu greu a fost scos şi transportat la spitalul Sf. Spiridon.

Furt.— D-na Maria Andrei din str. Anastasie Panu s'a plâns poliţiei că a fost victima unui furt de bijuterie şi lenjerie de mare valoare. Prima bănuială a căzut asupra servitoarei Maria Ciocoi.

In urma cercetărilor siguranţei, s'a constatat că în adevăr ea e autoarea furtului, găsindu-se bijuteriile cât şi lenjurile ascunse.

Cu actele dresate a fost înaintată parchetului.

Bal.— In seara de 26 Martie va avea loc un grandios bal în salonul Cinema Lux, sub direcţiunea d-lui căpitan Dumitriu. Balul este dat de Comenduirea pieţei.

Teatrale. — Artiştii teatrului Naţional din Bucureşti sub conducerea marelui artist R. Bulfilschi vor da o singură reprezentaţie în seara zilei de 26 Martie în sala teatrului Eminescu. Vor juca „Ioana d'Arc".

*

La 27 Martie turneul asociaţiei dramatice Bulandra-Manolescu-Maximilian-Storin va juca tot la Eminescu piesa „Şarlatanu.". Se prevede un mare succes. LOUIS ADLER

Comemorarea
Poetului Colonel Th. Şerbănescu

Un neam se cinsteşte când îşi cinsteşte pe marii săi morţi. Scumpa noastră Regină spune: *„Amintirea despre cei care au fost mari şi buni este o datorie. De aceea trebue să le cinstim mormintele".*

Ieşenii au prilejul de a cinsti *Vineri seara la Teatrul Naţional*, un fiu al neamului, după 25 ani de la moartea sa, pe Colonelul Th. Şerbănescu.

Militar distins, scriitor duios, patriot desăvârşit, acesta a fost Şerbănescu.

Comemorarea sa, va fi pentru generaţiile de astăzi, un imbold de a şti cum generaţiile trecute au ştiut să încălzească dorul de a purcede neobosiţi pe calea propăşirei, pentru ca vlastare tot mai puternice să se adaoge la pădurea uriaşă a progresului omenirei.

Când Dunărea cu gurile ei, ne era disputată Şerbănescu a scris sublim în româneşte, franţuzeşte şi italieneşte pentru care marele bărbat de stat Mihail Cogălniceanu până la moartea sa, i-a adus laude.

Ca poet liric Şerbănescu a rămas caracteristic. A descris acest sentiment, amorul, în fel de fel de chinuri şi cu o pasiune de rară gingăşie.

Ca o pioasă datorie, leşenii vor răsplăti prin prezenţa lor comemorarea ce se va face unui vrednic fiu al neamului.

ULTIMA ORA

SPRE APLANAREA CONFLICTULUI ITALO-JUGOSLAV

Totuşi Italia vrea să ocupe Valona

Berlin 23.— D. Stresemann a rostit în Reichstag un mare discurs, ocupânau-se în special despre diferendul italo-jugoslav.

D-sa a spus că opinia publică nu trebue să creadă ştirile alarmante. După informaţiile pe care le are de la guvernul italina, se poate afirma că pericolul războiului a fost îndepărtat. Toată Europa doreşte pacea, iar acel care ar încerca s'o tulbure ar fi dezaprobat de toată lumea.

D. Stresemann anunţă că a primit eri un memoriu de la guvernul italian în care se precizează că Italia nu vrea să ia măsuri militare împotriva Jugoslaviei, ci urmăreşte sincer menţinerea păcii.

*

Belgrad 23—In Skupcină s'au încheiat aseară dezbaterile în chestia conflictului cu Italia.

Toţi oratorii şi-au exprimat dorinţa de a se menţine raporturi corecte cu Italia şi *a se căuta o apropiere de Bulgaria.*

Un deputat democrat a atacat violent pe preşedintele Albaniei şi pe ministrul albanez din Belgrad. Deputatul a fost chemat la ordine şi i s'a retras cuvântul.

Deputatul Wilder a rostit cuvinte insultătoare la adresa ministrului Italiei la Belgrad. Wilder a fost imediat exclus de la câteva şedinţe ale camerei, iar d. Perici, ministru de externe a exprimat regrete pentru acest incident.

*

Roma 23.— Cercurile politice arată că criza a trecut de punctul culminant şi se apropie de aplanare. Guvernul aşteaptă răspunsul pe care l'a adresat marilor puteri.

Italia vrea să ocupe Valona?

Londra 23.— „Daily Herald" primeşte ştiri alarmante din Lugano. Se afirmă că Italia vrea să ocupe Valona în înţelegere ou guvernul albanez, pe motiv de a reprima mişcările revoluţionare.

Italienii au concentrat trupe la Ancona, Fiume şi Zarra.

JAPONIA

GATA SĂ INTERVIE ÎN CHINA

Moscova 23.— Japonia urmăreşte atent activitatea Sovietelor în China, fiind gata să se amestece la nevoie în războiul chinez.

Tokio aşteaptă că naţionalismul chinez triumfător va înlătura singur invazia roşie, curăţindu-se astfel terenul pentru influenţa în China.

Preot condamnat

pe chestia calendarului

Consiliul de război din Chişinău a judecat eri pe preotul Vladimir Poliacov pentru propaganda împotriva noului calendar.

Inculpatul a fost condamnat la 1 lună închisoare 500 lei amendă şi 500 lei despăgubiri.

O afacere scandaloasă în Japonia

Primul ministru condamnat la haraohiri

Moscova 23 — Cercurile politice din Tokio sunt sguduite de scandaloasa afacere cu specularea pământului la Osace care a compromis grav pe unii membrii ai guvernului japonez în frunte cu primul ministru Vacatsuchi.

Societatea puternică clandestină japoneză „Şinşo-Cheişo-Şa" a condamnat la moarte pe primul ministru, trimiţându-i un sicriu conţinând accesoriile pentru sinuciderea după ritualul „Harakiri".

Primul ministru refuză să se sinucidă, se apără energic împotriva acuzaţiunei de a fi amestecat în această afacere şi duce o campanie politică îndârjită. Alegerile generale în Japonia (ce vor avea loc în acest an) cu participarea a 13 milioane de electori se vor desfăşura într'o atmosferă încărcată.

INFORMAŢII

x Din scenele pitoreşti care au avut loc Duminică la clubul liberal din Bucureşti, sublienem faptul că delegaţia profesorilor şi intelectualilor ieşeni a fost prezentată şefului partidului de profesorul George I. Brătianu. Şeful partidului s'a întreţinut cu deos bita plăcere despre situaţia de la Iaşi, atât cu mentorul delegaţiei, cât şi cu membrii.

Portidul de la Iaşi, ne dând nici o însărcinare d-lui Victor Iamandi pentru festivitatea de la Bucureşti, D-sa s'a eclipsat complect. N'a fost nici la club, nici la banchet.

x Ministerul Muncii a hotărât ca în anul acesta, deoare ziua de Sf. Gheorghe cade în ajunul Paştelui, toate magazinele de orice categorie şi frizeriile, să fie deschise în acea zi.

In ziua a doua de Paşti frizeriile vor avea dreptul să fie deschise până la orele 12 noaptea

x Perceptorul Botez a pus ieri după amiază sechestru pe 20 sticle de alcool şi un galantar al cărciumarului Marcu Schvartz din Bulevardul Ferdinand 18.

După plecarea perceptorului, cărciumarul a rupt sigiliile.

Cazul este cercetat la poliţie.

LUNI 28 MARTIE 1927

se va juca la Teatrul Naţional, frumoasa piesă

ŞARLATANUL

Jucată de 70 de ori în actuala stagiune, la Teatrul „Regina Maria" din Bucureşti.

Interpretarea revine elementelor de frunte ale trupei *Bulandra- Manollescu — Maximilian-Storin.*

In rolul prim, desăvârşitul artist d. *Storin.*

Biletele la Agenţia Braşcu.

x Se aduce la cunoştinţă că Comuna posedă la Abator cinci tauri rasa Zimental pentru prăsilă.

Monta in fiecare zi, taxa pentru montă una sută lei.

x UN PRIMAR BĂTUT.— Primarul comunei Belceşti socotind că locuitorii Gh. şi Vasile Niculaia, s'au făcut stăpânitori pe o bucată de pământ care nu le aparţinea, s'a dus cu guarzii comunali şi a siricat gardul cu care era închis terenul în chestie.

Locuitorii cu pricina văzând aceasta, au eşit din casă şi au început să se certe cu primarul comunei, pe care în urmă, l-au bătut bine.

Cercetările au stabilit că.... primarul era beat.

x In curând vor fi împroprietăriţi 200 săteni, invalizi şi văduve din satul Todireşti—Epureni (Iaşi).

x La Barou se lucrează la întocmirea tabloului general de avocaţi.

Zilele acestea tabloul va fi încheiat şi publicat.

x A apărut *„Dor de Primăvară"* romanţă pentru voce şi piano de dl. Basile Lupu avocat şi cunoscut compozitor muzical din Iaşi, pe care o recomandăm tuturor amatorilor de muzică frumoasă.

x Poliţieneşti. — Aseară a fost arestat basarabeanul Ştefan Lazăr, părând suspect.

In drum spre poliţie, cel arestat a încercat să mituiască pe sergent, dar n'a reuşit.

Basarabeanul este cercetat la poliţie, întrucât pare a nu fi străin de unele furturi săvârşite în suburbii.

— Cârciumarul Bulum Goltenberg din str. Salhana 40, a reclamat poliţiei că avea în serviciul său pe Natalia Ciobanu din com. Liveşti jud. Lăpuşna, şi care dispăruse în ultimul timp.

In cursul nopţei, Natalia Ciobanu s'a introdus în cârciumă prin deschiderea unei ferestre şi a dat drumul la vinul din câteva vase.

După ce a curs în cârciumă o mare cantitate de vin, cârciumarul s'a trezit şi a înştiinţat poliţia.

Fata răzbunătoare a fost imediat arestată.

— In urma reclamaţiei femeiei Maria Bogdan din Mahalaua Lipovenească, poliţia a arestat pe Neculai Calancea, acuzat de excrocherie.

— D. Moise Leibovici din str. Socola 114 a reclamat poliţiei că a fost victima unui furt.

In urma reclamaţiei a fost arestat Dumitru Pavalan din com. Burlum.

INCHIDEREA CARNAVALULUI

SÂMBĂTĂ 27 MARTIE 1927

SALOANELE PALATULUI MUNICIPAL

MARELE BAL

AL

„ASOCIAŢIEI ZIARIŞTILOR IEŞENI"

SURPRIZE NEAŞTEPTATE. CONCERTE RADIO

(COMEMORAREA LUI BEETHOVEN)

UN BUFET BOGAT.—BAZAR.—RULETA

De la „Asociaţia agricolă a Moldovei"

Primim:

Iniţiatorii Asociei agricole a Moldovei au fixat pentru membri cotizaţia anuală de minimum 300 lei, plus 100 lei taxă de înscrie şi 200 lei abonament la Buletin.

Sediul provizor al Asociaţiei este la Camera de agricultură din Iaşi, iar inscrierile şi contribuţiile băneşti se adresează pe numele Asociaţiei la Banca Uniunea Română.

Delegaţia permanentă, care conduce Asociaţia, se compune din d-nii: *Dim. Tacu*, preşedintele Camerii de agricultură şi al Sindicatului agricol din Iaşi ca preşedinte, *Prof. A. Cardaş*, ca delegat al Ministerului de agricultură, d-na *E. Lohan*, ca delegată a Ministerului de industrie pentru secţia idustriei casnice, *Prof. C. Otin* pentru secţia tehnologică.

Prof. H. Vasiliu, ca delegat al Universităţii, dl. *C. Cerchez*, preşedintele Camerii de comerţ din Iaşi şi ing. agronom *Const. I. Ciulei* ca director general.

Intre 15—31 Mai urmează să aibă loc Târgul de Primavară pentru *industrie casnică, industrie agricolă, animale de reproducţie şi maşini agricole, viticole şi industriale*, cu care prilej se vor organiza primele *cursuri de specializare agricolă, viticolă şi tehnologică*; iar între 15 Septembrie şi 15 Octombrie va avea loc Târgul de Toamnă pentru *agricultură, viticultură, horticultură, apicultură, păsări şi industrie casnică.*

Balul „Asociaţiei ziariştilor"

Numai trei zile mai sunt până la 26 Martie când în saloanele Primăriei va avea loc grandiosul bal organizat de „Asociaţia Ziariştilor" din Iaşi.

Un comitet de doamne din înalta societate ieşeană împreună cu o comisiune de gazetari continuă pregatirile în vederea acestui mare bal.

Biletele s'au pus în vânzare şi ieşenii din toate cercurile, s'au grăbit să acorde cel mai larg concurs, pentru cât mai bună reuşită a acestui grandios bal.

Printre alte surprize, s'a pregătit şi un post radiofonic, furnizat de cassa *Nagler et Weiss.*

In aceiaş seară fiind comemorarea lui Bethowen se vor recepţiona concertele comemorative care vor avea loc în Capitalele Europene.

x *Concert la 2 plane* dat de d-nii Radu Constantinescu şi Paul Jellescu, va avea loc în seara de 3 Aprilie 1927 în sala Conservatorului de muzică.

Pe program Max, Reger, Mozart, Maurice Rovel, Schumann.

Biletele la Agenţia Teatrală Braşcu.

„FIGURI IEŞENE"

— A doua serie —

Cunoscutul publicist ieşan d. I. Dafin a scos de sub teascurile tipografiei „Viaţa Românească" al doilea volum din seria atât de gustată intitulată „Figuri ieşene" în care proectează următoarele portrete caracteristice:

Al. Filipide, C. B. Pennescu, dr. I. Lebell, M. Carp, Em. P. Bardasare, C. Crupenschi, M. B. Cantacuzino, C. Meisner, dr. N. A. Racoviţă, At. At. Gheorghiu, Gh. A. Scorţescu, Ana Conta-Kernbach, Gh. Lascar, I. Simionescu, T. T. Burada, P. S. Alexandrescu, N. Ghiorghiade, N. Beldiceanu, dr. N. Hortolomei, Pandele Zamfirescu, Gheorghe din Moldova, Dim. Alexandresco, Petre Bogdan şi M. Tomida.

Elegantul volum s'a depus în toate librăriile.

Tribunalul Jud. Iaşi secţia III-a

Publicaţie de Vânzare

No. 2724

Anul 1927, luna Martie în 19

Dl. V. H. Drăgici în calitate de preşedinte şi reprezentant al Soc. de Economie „Hatman-Nicoară" cu sediul în Iaşi str. I. Creangă No. 61 bis prin petiţia înreg la No. 38328 | 926 a cerut Trib Iaşi S. III-a să autorize Corpul Portăreilor Iaşi să facă comandamentul şi toate formele de vânzare prin licitaţie publică a imobilului din Iaşi str. Eternitate No. 12, proprietatea debitorilor Ion Botez şi Zoia Botez cel întâi personal şi ca soţ p. autorizare, ambii proprietari cu domiciliul ales în Iaşi str. Eternitate No. 12, pentru indestularea creditoarei cu suma de 30.000 lei capital cu procente convenite de 24 la sută pe an de la 1 Noembrie 1926 şi 2 la sută pe lună dobânzile întârziate, plus onorar de avocat şt cheltueli de urmărire ce are a lua în baza Ooligaţiei Ipotecare autentificat de Trib. Iaşi secţia III-a sub No. 2626 | 926 înscrisă la No. 377 | 926 şi învestită cu form. exec. la No. 466 | 926.

Tribunalul admiţând cererea prin Jurnalul No. 9374 | 1926 a autorizat Corpul Portăreilor Iaşi să facă comandamentul şi formele de vânzare prin licitaţie publică a imobilului urmărit; s'a făcut şi comunicat Comandamentul No. 357 | 927 după care conform art. 503 pr. civ., s'a făcut Procesul Verbal de situaţie al imobilului urmărit care este: Un imobil cu locul lui după întinderea şi s ăpânirea de faţă situat în I şi str. Eternitate No. 12 bis, construcţie de cărămidă acop. cu tablă compus din două camere cu antret prin mijloc, având de alungul casei un cerdac de lemn, o camară de scânduri acop. cu carton gudronat. Este îngrădit din toate părţile cu zidurile acestei clădiri, acele megieşe, garduri de scânduri şi grilaj de lemn, se megieşeşte la faţă cu str. Eternitate, fundul cu proprietatea lui Take Radvan la o parte cu proprietatea lui Cilicariu şi de cealaltă parte cu proprietatea lui Vasile Atanasiu. Imobilul n'are alte sarcini afară de creanţa de mai sus.

Se înconoştiinţează că vânzarea şi adjudecarea acestui imobil va avea loc în pretoriul Trib. Iaşi s. III-a *în ziua de 27 Iunie 1927 ora 12 amiază*, începand licit. publică de la suma de 30.000 lei fixată de creditoarea următoare.

Sunt somaţi toţi cei ce au vrun drept de arendă, chirie, ipotecă sau alte privilegii ca înaintea adjudecării să arăte înaintea Tribunalului pretenţiile lor, cunoscând că în urmă nu li se vor mai ţinea în seamă.

Dosar No. 1899 | 926

Preşedinte, M. EŞIANU

Portărel, Ernest Antoniade

Cabinet medical

Dr. N. ALEXANDRESCU

şi Dr. A. STOCKER

Boli interne, de piele, venerice şi sifilis

Consultaţii 11-1 şi 4-8 p. m.

Strada Dancu 7

„INLESNIREA"

VINDE TOATE **IN RATE** LUNARE

Iaşi, Ştefan cel Mare 11, Tel. 362

DOCTOR

Natalia Schleier

dela clinica din Viena

Specialistă în boli de femei şi copii, Naşteri,

consult. 2—6 p. m.

Str. Vasile Conta 22

RUŞII SARBATORESC CADEREA SHANGHAIULUI

Moscova 23.—Ziarele au apărut în ediţii speciale anunţând ocuparea Shangaiului de către cantoneji. Ştirea a fost primită cu mare însufleţire în toată Rusia.

S'au organizat manifestaţii publice de simpatie pentru democraţia chineză.

Oficiosul Izvestia anunţă căderea Shangaiului cu următorul titlu în manşetă: „A căzut citadela imperialismului mondial în Asia.

D. Lapedatu decorat

Bucureşti 23.- D. I. Lapedatu fostul ministru de finanţe, a fost vizitat aseară de d. ministru Mitilineu, care i-a inmânat in numele M. S. Regelui marea cruce a Coroanei României cu cordon.

PARTIDUL LIBERAL ŞI CĂLĂTORIA SUVERANULUI

Ziarul „România" oficiosul partidului naţional-ţărănesc, publică următoarele:

„Partidul liberal continuă să se opună din răsputeri călătoriei Suveranului în străinătate. D. Ionel Brătianu socoteşte că prezenţa Suveranului este indispensabilă pentru a provoca criza la momentul oportun.

„Fireşte, aceasta pe deasupra fricei liberale ca Suveranul să nu aibă în străinătate „unele întrevederi", care să prejudicieze partidului „cultural".

Cadavrul unui prunc în Bahlui

Pruncuoidere

Pe când flăcăii Const. şi Gh. Cheloi din com. Holboca (Iaşi) păşteau oile pe şesul depe marginea Bahluiului, unul din ei zări în depărtare un corp care venea pe apă.

Peste puţin timp, flăcăii putură distinge că era un copil mic.

Un flăcău sări îndată în apă, şi scoase la mal copilul, care era mort.

Anunţând şeful postului de jandarmi, s'a stabilit că la mijloc e te o pruncucidere.

Copilul, nou născut, e de sex masculin.

Se fac cercetări pentru descoperirea mamei denaturate.

O seară de artă

Cel mai deosebit eveniment artistic al actualei stagiuni, atât de vitregă cu spectacolele de adevărată artă, este fără îndoială „seară de artă", este fără îndoială „seara de artă" ce are loc *Vineri 25 crt. în sala Conservatorului.*

Această manifestare artistică, care întruneşte colaborarea promotorilor mişcării culturale din arhaica noastră urbe, este prima din ciclul proectat de bazarul artistic-literar... *„Complex"*, care îşi anunţă apariţia pentru ziua de 1 Aprilie crt.

Programul „serei de artă" este o alcătuire fericit inspirată şi desigur că va produce senzaţie. Il citâm:

1) *Sandu Teleajen*—causserie.
2) *Agatha Bârsescu*—recitări d n clasicii noştri.
3) *Mircea Bârsan* şi *Radu Constantinescu* Debussy: sonate.
4) *V. Vernescu-Vâlcea* — un moment din viaţa mea de actor—
5) *Aurel Ghiţescu* — subiect rezervat
6) *Miluţă Gheorghiu*—Anghel şi Iosif — prologul din lirica „Cometă".
7) *Ionel Teodoreanu*— lectură inedită.
8) *I. Sibianu* — Rubinştein: Soirées de St. Petersbourg. Sibiano: Chopinaida.
9) *Aurel Munteanu* — Duiliu Zamfirescu: Harpista.
10) *Sarah Goldştein* şi *Enrico Mezetti* — G. Bizet. Carmen-Abanera-M. Alvarezi. La partida (cântec spaniol). Fr. Buranta. O, ma charmantr !..
11) *Adrian Pascu* şi *Sandu Teleajen* — lectură inedită.
(12) *Miron Popovici* — o surpriză (?).

*

Toţi însetaţii de *frumos* participă la acest spectacol unic —şi aceasta, o putem afirma în bună voe — deoarece cea mai mare parte din bilete au fost până în prezent reţinute.

Puţinele locuri disponibile se mai pot găsi la Agenţia „Braşcu".

x *D-l G. Spina s'a retras din „Asociaţia Ziariştilor" din Iaşi.*

După alegerile din Ungheni

Ungheni 23.— In urma căderei în alegerile comunale, d. I. Filipescu, preşedintele comisiei interimare, necăjit pe evreii pe care-i bănueşte că nu l-au votat, s'a gîndit să se răzbune pe pe dânşii.

Astfel, ieri, însoţit de poliţişti, s'a dus la societatea de sport „Makaby" şi a confiscat steagul sionist. A închis şi câteva cârciume, dar seara le-a deschis.

Cor.

DELA O BATAIE

unul rămâne fără ureche

Săteanul Tanasă Curcă, împreuna cu doi fii ai săi, Ioan şi Eftimiei, întâlnindu-se cu evreul Aron Naruynic, în com. Sculeni, s'au luat la ceartă.

Intâiu schimb de vorbe, apoi de înjurături, şi în urmă... lovituri.

La un moment dat, Tanasă Curcă, a scos cuţitul dela brâu, şi a tăiat o ureche lui Aron.

Acesta se află internat la spitalul din Sculeni.

UN PROTEST

al socialiştilor ieşeni

Primim:

Partidul socialist aduce la cunoştinţa opiniei publică, că tradiţionala comemorare a Comunei din Paris a fost impiedicată în anul acesta printr'un incalificabil abuz al autorităţilor, cari au ordonat ocuparea localului Casei Poporului din Socola de către un detaşament de soldaţi. Partidul Socialist protestează împotriva acestei noui ilegalităţi, de care este lovit şi denunţă din nou cetăţenilor conştienţi regimul de arbitrar şi de încălcare a libertăţilor cetăţeneşti, practicat de actualul guvern.

Comitetul Secţiunii

STIRI DIN TARA SI STRĂINATATE

Insemnări literare

(Continuarea din pag. I-a)

Subiectul e banal dar are scuza că e un adevăr etern. Şi a poi autoarea nu şi-a făcut interesantă lucrarea prin acţiune, ci prin felul cum realizează această acţiune.

Găsim în roman pagini minunate de pătrundere psihologică, fiindcă d-ra Pollet este un eminent chirurg al sufletului feminin. Scena, în care Mona stă în faţa oglinzii şi admirîndu-şi formele fragede, simte n voea de a fi posedată, este un pasagiu redat cu abilă plasticizare.

In plus stilul bogat în dialog, descrieri şi reflexiuni dau cărţii o culoare mai mult decât simpatică. Să menţionăm deaceia cîteva observaţii cu caracter de sentenţă: „tăcerea este elocvenţa supremă a dragostei „sau" nu există voluptate fără durere „sau încă" femeile se resemnează şi bărbaţii se răsbună „sau în sfârşit „în suferinţă sufletele nu au sex".

Totuş principiul mădular al cărţii „a iubi egal a suferi" ne pare circumstanţial şi nu unanim.

PENTRU TRADIŢIONALISM

Din fericire avem încă şi poeţi, care nu se încurcă în biguelli de cuvinte fără noimă şi fără înţeles. D. Voiculescu face parte dintre aceştia, atât prin forma poemelor sale, cât şi prin conţinutul lor. In strofele lui întâlneşti acea specifică sănătate a inspiraţiei, care adesea îţi aduce aminte de Ion Pilat şi Nichifor Crainic. Acelaş lucru se poate spune despre imaginile d-lui Voiculescu, imagini de o deosebită vigoare ca, de pildă, acelea din poemul „In pădurile de gânduri" sau ca acelea din poezia „ca o baiaderă", unde poetul compară noaptea cu o dansatoare, al cărei buric ar fi luna. Dintre celelalte poezii se desprinde cu deosebire: fantazia de seară, primăvara, îngerul din odaie, mărgăritarul bolnav, durerea... Un viciu al d-lui Voiculescu, provenit tocmai dintr'o dorinţă de puternică exteriorizare, este întrebuinţarea cuvintelor obişnuit nepoetice (faţă, buric, carne...) Defectul acesta apare însă relativ, atunci când priveşti în ansamblu, care constitue o reconfortare în haosul de elucubraţii moderniste.

ROMANUL DE ASTĂZI

„L'Homme a l'Hispano" este epopeea unui tip comun, pe care mizeria îl aduce pe pragul sinuciderii şi care dintr'odată, printr'o vicisitudine a soartei, se vede pus în postura de a juca rolul proprietarului unui automobil „Hispano". Autorul, din acest contrast de situaţii, ar fi putut scoate efecte superioare. Din păcate însă Pierre Frondaie îşi împleteşte acţiunea cu o serie de întâmplări complicate, din care bine'nţeles nu lipseşte nici intriga unor contemporane aventuri amoroase, ajungând astfel să imprime lucrării o nuanţă de pur senzaţional. Nu ştim dacă romancierul a recurs la acest subterfugiu din lipsă de talent sau dintr'o cerinţă dominantă a epocii. In orice caz, un lucru rămâne cert; cartea lui Frondaie nu este, chiar la maximul ei de valoare, decât realizarea unui bun scenario de cinematograf.

i. b.

Un tren atacat de bandiţi

O bandă înarmată a atacat un tren de marfă lângă Brăila. S'a încins o luptă cu focuri de revolver între personalul trenului şi agresori. In cele din urmă bandiţii au fost puşi pe fugă.

Capul bandei, fiind rănit, a fost dus la spital. El se numeşte Ioan Negruţ. In urmă au fost prinşi şi ceilalţi bandiţi, care sunt: I. Trifan, Marin Bucur, M. Zaharia şi Luca Lucarof.

Lucrările parlamentului

22 Martie

CAMERA

D. Mirto (tăr-naţ.) roagă pe ministrul justiţiei să precizeze dacă la Sf. Gheorghe 1927 va exista vre-o ev cuare.

Aceasta pentru a se şti dacă toţi chiriaşii se vor bucura de prelungirea contractelor.

D. Cudalbu, ministru justiţiei, răspunde că a prevăzut în noul proect obligaţia pentru chiriaşi ca chiria să poată fi depusă de la promulgarea legii până la 23 April 1927. Totodată declară că nici una din categoriile actualilor chiriaşi, care ocupă locuinţele lor în baza legii excepţionale, nu vor putea fi evacuaţi înainte de 26 Octombre 1927.

D. gen. Mircescu, ministru de războiu, cere să se ia în discuţie proectul de lege pentru un schimb de teren între ministerul de războiu şi soc. forestieră „Baia".

D-nii Anghelescu, M. P. Florescu şi Inculeţ, critică acest proect, arătând că statul păgubeşte zeci de milioane, călcându-se în acelaşi timp constituţia şi legea agrară.

Proectul e luat în considerare. Pus la vot, rezultatul votului e nul.

In şedinţa de azi se va repeta votul.

Şedinţa de noapte

Se continuă votarea pe articole a proectului de lege pentru înfiinţarea Camerelor de muncă. S'a votat art. 6, primindu-se câteva amendamente propuse de d. Ioaniţescu.

Şedinţa se ridică la ora 11 noaptea.

SENATUL

Se fac câteva comunicări.

D. col. M. Butescu, raportor, citeşte expunerea la proectul de organizare al I. O. V-ului. Lipsind d. ministru Lupaş, discuţia se amână.

Şedinţa se ridică la ora 4.20.

Un părinte îşi acuză fiica de furt

Prefectura de Poliţie a primit o curioasă reclamaţie din partea locuitorului Neculai Axinte, din str. Oancea No. 21.

D. Axinte reclamă că ieri după amiază, în lipsa sa de acasă, cineva prin ruperea belciugelor de la uşă s'a introdus în locuinţă de unde a furat o parte din lucrurile de valoare.

Insă d. Axinte mai dă poliţiei şi un indiciu asupra autorului furtului.

Reclamantul acuză pe fiica sa care locueşte în str. Ciurchi de a fi comis spargerea.

Poliţia cerceteavă.

x A fost arestat Ienovice Dăscălescu de loc din com. Ipate, care n'avea nici un act asupra sa şi nu putea să lămurească ce caută noaptea prin oraş.

O parte din naţional-ţărănişti

vor trece la averescani?

Un ziar din Bucureşti, în legătură cu cercurile guvernamentale, scrie:

„Se afirmă că o bună parte din conducătorii actuali ai partidului naţional-ţărănesc, parlamentari şi şefi de organizaţii, se vor înscrie în partidul poporului.

„Se aşteaptă acest eveniment cu un interes deosebit, dat fiind numele care sunt citate"...

Inregistrăm cu titlu informativ, această ştire a ziarului bucureştean.

O lămurire

Din partea d-lui avocat Robert Murat, primim următoarea scrisoare:

Domnule Director

In ziarul dv. cu data de 20 Martie 1927, am cetit următoarea informaţie: „D. Robert Murat actualul inspector de vânătoare al jud. Iaşi, a fost îndepărtat din acel serviciu".

M'am mirat foarte mult, că un ziar cu o redacţiune ca a dv., a putut suferi o asemenea scăpare din vedere, care să permită inserarea informaţiunei sub această formă.

In adevăr, termenul întrebuinţat „îndepărtat din serviciu" presupune o măsură mai severă, luată în urma unei incapacităţi suferite sau a unei incorectitudini comise de un funcţionar, în ori ce caz o măsură cu caracter disciplinar. Nu cred însă ca dv. să fi avut intenţiunea de a releva acest lucru, nefiind cazul.

Din parte-mi, am plăcerea să vă aduc la cunoştinţă, că nu demult, Ministerul meu, apreciind competinţa şi devotamentul cu care mi'am îndeplinit serviciul *onorific* de inspector de vânătoare, m'a gratificat pe mine şi încă trei persoane numai, din întregul personal de vânătoare din ţară, cu decoraţiunea Ordinului Coroana României, în gradul de ofiţer.

Termenul „îndepărtat" poate corespunde cel mult dorinţei acelora, pentru care eram indezirabil. Şi este natural, că îndeplinindu-mi serviciul cu conştiinciozitate şi întransigenţă, să fi devenit indezirabil, acelora care dintr'o lipsă de cultură generală, să nu priceapă importanţa legei pentru Protecţia Vânatului şi dintr'o lipsă de moralitate cetăţenească să refuze a o respecta. Cum însă superficialitatea intelectuală şi mai ales morală, este o caracteristică a civilizaţiunilor în formaţiune, trebue să fim îngăduitori faţă de acei care sufăr de anumite insuficienţe şi care nu pot, dar de sigur doresc să se ridice mai sus decât treapta, de pe care au pornit.

Primiţi vă rog expresiunea celor mai bune sentimente ce vă păstrez.

Murat

Ziariştii protestează

contra proectului reacţionar al presei

La „Sindicatul ziariştilor" din Bucureşti s'a ţinut o adunare a tuturor asociaţiilor de presă din Capitală, spre a lua în discuţie noul proect de lege a presei.

D. *N. Iorga*, declarat preşedinte al adunării, face declaraţii foarte frumoase şi judicioase:

Inţeleg dreptul societăţii de a se apăra contra unor idei sau a unor oameni ofensatori, a spus d. Iorga, dar aceasta se poate face prin justiţie.

Nu violenţa e periculoasă în presă, ci ipocrizia. Guvernul doreşte să introducă în presă ipocrizia mălaiului care otrăveşte societatea.

Legea presei este făcută pentru a înlesni actele de grosolană răzbunare politică a unor oameni care cred că vor rămâne în veci la putere.

Singura măsură, în cazul când s'a vota legea presei, este ca a doua zi să nu mai apară nici un ziar. Toţi gazetarii să semneze această soluţie. Cei ce nu vor semna, vor fi socotiţi ca paraziţii presei.

•

S'a votat o moţiune în care adunarea invită guvernul să renunţe la proectul său şi să ia cunoştinţă de ante proectul „Asociaţiilor de presă" comunicat d-lui ministru de justiţie, singurul în măsură de a răspunde în conformitate cu prevederile constituţionale şi necesităţilor de astăzi ale societăţii".

Comemorarea lui Beethowen

LA IAŞI

In ziua de Sâmbătă 26 Martie toate şcolile din Iaşi vor comemora centenarul morţii lui Beethowen, prin serbări.

La toate liceele se vor organiza producţiuni, la care se vor executa operele nemuritorului maestru.

La liceul de băeţi „M. Kogălniceanu" această serbare va fi completată prin audiţii de radio.

Impresionantă nenorocire la Slănic

Bacău.— Din Slănic ni se anunţă o impresionantă nenorocire.

Deţinutul Florea Drăghici a fost scos din „castelul" de la Tg. Ocna, pentru a lucra la fasonatul lemnelor din pădurea Slănicului.

Fiindu-i frig, deţinutul a făcut foc într'o scorbură a unui brad. Din întâmplare, în acea scobură rămăsese ascuns focosul unui obuz, care în contact cu focul, a explodat.

Deţinutul s'a ales cu grave răni pe tot corpul.

El a fost internat în spitalul din Tg. Ocna.

Nu s'au acordat sporuri

pentru funcţionarii Primăriei.—Suprimarea diurniştilor

Consiliul municipal va fi convocat în cursul săptămânei viitoare.

D. Petrea, primarul municipiului, va comunica consiliului aprobarea budgetului de consiliul superior,—*însă cu suprimarea sporului acordat funcţionarilor.*

Primarul nu va mai repune chestia sporului în discuţiune,—ştiind dinainte că aprobarea din nou a sporului nu va veni.

Se'nţelege că printre funcţionari impresia e dezastroasă, mai ales că în Iaşi viaţa se scumpeşte zi cu zi.

•

Delegaţia permanentă s'a întrunit aseară şi a procedat la întocmirea tabloului posturilor de diurnişti ce urmează a fi desfiinţate pe ziua de 1 Aprilie.

Jelania mai ales printre simpaticile diurniste e mare,—dar încă nu au perdut toată speranţa.

REP.

INFORMAŢII

x In numărul de mâne vom publica un frumos articol despre artistul Storin, scris de poetul Demostene Botez.

Piaţa Valutară

Leul la Paris a cotat ieri 15,25; la Zurich 3,10.

Devizele în Capitală au notat: Francul francez 6,67; belga belgiană 23,79; francul elveţian 32,75; lira engleză 825; dolarul 169,50, lira italiană 7,75, coroana cehă 5,05; Rentenmark 40,50

x Consiliul de războiu din Capitală a condamnat eri pe adventistul predicator Iohan Bauer la un an închisoare şi 50 mii lei amendă.

x LOTERIA POMPIERILOR Prefectura de judeţ a primit o adresă din partea Ministerului de Interne prin care se arată că se aprobă organizarea unei loterii a Corpului de pompieri din localitate, în scopul de procurare de instrumente, — aceasta sub rezerva avizului comisiunei loteriilor din localitate, care va fi convocată în curând.

x BIBLIOGRAFIE. — A apărut:

— *„Adevărul Literar şi artistic"* No. 328, cu un bogat cuprins din care remarcăm: un studiu de *C. Stere*; scrisoare către d. Patraşcanu de *Brătescu-Voineşti*; literatură, articole, cronici de T. Arghezi, Alice Gaorielescu, H. Blazian, I. Teodorescu, Al. Bilciurescu, Eugen Relgis etc. etc.

Cronici de literatură, artă muzică, teatru, şah; interesante traduceri şi note din literatura străină; recenzii, varietăţi, informaţii, anecdote, glume etc. etc.

Tx Regina Maria a Jugoslaviei va pleca azi la Belgrad.

x Joi 24 c. ora 4 jum. va avea loc adunarea generală a Societăţei pentru profilaxia tuberculozei Filiala Iaşi, în str. Buzdugan No. 5. Membrii din comitet ca şi oricine, ce se interesează de activitatea acestei societăţi, sunt rugaţi a lua parte.

Primăria Municipiului Iaşi

Serviciul de Constatare şi Control

In vederea recensământului ce urmează a se face în curând, rugăm pe D-nii funcţionari publici de a scoate de la instituţiunile de unde fac parte, Certificate sau dovezi, semnate de şefii de serviciu, de salarul ce-l primesc lunar. Restul de contribuabili cari nu sunt funcţionari, de a scoate chilanţe sau adeverinţe dela Stat, la cât este impus anual.

Toate acestea împreună cu Contractele de închiriere etc. le va avea în tot momentul la domiciliu pentru ca atunci când va sosi Comisiunea să poată face impunerea exactă şi a nu aduce nemulţumiri.

p. Primar (ss) *N. Gheorghiu*
Şef Controlor.
(ss) Th. P. Georgescu

VIZITAŢI ATELIERUL DE COVOARE PERSANE
TEBRIZ
Iaşi,—Str. Başotă 2 peste drum de Str. I. C. Brătianu
Se execută comenzi de covoare veritabile persane, după un catalog special.
Precum şi cu lâna clienţilor.

Numai cu 150 lei
se execută în mod ireproşabi **orice ramă** culoarea mobile mărime naturală: în mahon frasin, nuc, aurit, metal etc.
Asotiment bogat 120 modele, numai la
Israel Bergher S-sor
str. Anastasie Panu 50

DOCTOR
Tr. Mihailescu
asistent universitar
chirurg secundar gynecolog la spit. Maternitatea
BOLI DE FEMEI, GENITO-URINARE-SIFILIS
Str. Lăpuşneanu No. 18, etaj
Telefon No. 164
Consult. 1—3

DOCTOR
ISAC AVRAM
dela clinicile din Pavia, Milano şi Genova
BOLI INTERNE;
SIFILIS, VENERICE
Cons. 8—10, 3—6
Pentru săraci gratis
Bul. Ferdinand (str. Gărei) 11

CRONICA MUZICAA

(Continuare din pag. I-a)

şi impresionat atât accentele frazelor lui *Ravel*. Cu atât mai mult cu cât *Tzigane* fiindu-ne încă proaspăt de tot în memorie, am putut constata că fundamentala deosebire de inspiraţie, n'a fost o piedecă în realizarea acestei a doua lucrări... Care fapt pledează pentru sinceritatea operelor lui *Ravel*.

A doua parte a audiţiei au format'o *Minstrels* a lui *Debussy* şi vechea compoziţie a lui *Wieniawsky*: *Souvenir de Moscou*. De câte-ori le-am auzit şi par'că ni se prezentau acum într'o haină cu totul alta, cu culori mult mai luminoase şi în acelaş timp atât de înobilate. In special cautilenele, rimate cum până la interpretarea lui *Enescu* încă nu le-am auzit.

Dacă în interpretarea operelor altora, artistul şi-a păstrat neclintit principiul de a-şi efasa personalitatea pe un plan secundar de intermediar între autor şi auditor, la ultima parte a audiţiei, el a apărut în un cu totul alt ipostas. Trebuia să'şi cânte — *pentru prima dată*, lucrarea scrisă pentru piano şi vioară (*Sonata 3-a*) *„în caracter românesc"*.

Ceia-ce am spus data trecută şi anume că îl privim pe *Enescu* ca o quintesenţiare a calităţilor celor zămisliţi de solul românesc, un fel de exponent al aspiraţiilor colectivităţii, cu darurile şi bncuriile ei, toate acestea şi-au găsit confirmarea în sufiul ce pulsează din opera sa, evocatoare puternic a cânteculuiciocârliei şi a căldurii soarelui de vară ce înfierbântă şesul Moldovii noastre.

Aceste evocări sunt îmbrăcate într'o haină cu multă şi d'bace măestrie construită, cu care se poate prezenta în faţa celui mai exigent şi mai rafinat occidental. Maestrul şi-a dat seama însă că vioara singură nu'i poate reda toată simţirea. Şi când se părea că s'ar putea ivi un gol, el completează cu toată amploarea, ceia-ce numai instrumentului infinit mai darnic—piano-u'ui îi se poate încredinţa. Pentru a realiza evocarea unor tablouri încântătoare, impregnate puternic nu nu mai de „caracter" ci şi de cer şi aer românesti.

Un singur gând pieziş ne-a ulgerat o clipă. Auzind execufia, simţindu-i greutăţile, ne-am întrebat: Cine se va încumeta să execute această sonată—mai ales după ce l'a auzit pe *Enescu* şi pe mult talentatul său acolit?

Nu ştim dacă pe marele interpret l'a preocupat acest detaliu, dar desigur că dificultăţile technice sunt o piedică pentru răspândirea unei opere, pe care noi am dori-o cântată de cât mai mulţi—atât ni se pare împregnată de poezia sofului din care—în anii copilăriei şi ai adolescenţii a puisat *Enescu* şi care pe noi ne-a impresionat profund, evocatoare a întregii copilării petrecute pe malul Prutului, la margine de pădure, în arşiţă de vară, în cântecul ciocârliei şi a fluierului ciobănesc.

•

Afară de ciclul celor patru audiţii, *Enescu* a ţinut să comemoreze pe dascălul drag răposat — pe *Eduard Caudella*. A alcătuit un program atât din operele compozitorului *Caudella* cât şi din acele ale maestrului acestuia, *Henri de Vieuxtemps*.

Omagiul acesta îl arată p *marele om Enescu* în adevărata lumină.

A alcătuit programul aşa fel, în cât dacă bătrânul său dascăl ar fi aziştat şi el ar fi avut o supremă mulţumire, auzind cu câtă pietate *Enescu* a prezentat auditorului venit *Luni* seara, nu numai *Concerul* — opera originală a lui *Caudella* ci şi aranjamentele făcute de dânsul.

Toate executate pe de rost, şi în toate oglindindu-se par că întreaga figură a bătrânului şi blândului profesor, care odată cu moartea sa a dus cu el o comoară întreagă de epizoade şi învăţături de pe vremea când era şcolarul marelui violonist *Vieuxtemps* alături de *Godard*, *Hubay* etc.

Cânta *Enescu Concertul* lui *Caudella* şi în tot timpul ne sta în faţa ochilor chipul bătrânului distins şi blajin, cu care ne deprinsesem zeci de ani să-l vedem zilnic printre noi, învăţând pe mulţi să cânte din vioară, până la adânc bătrâneţe *„Träumerei"*...

In această atmosferă s'a încheiat ciclul audiţiilor ce marele *Enescu* ni le-a dăruit în preajma primăverii şi pentru care-i păstrăm o nemărginită gratitudine.

Wratislavius

BIBLIOT... UNIVERSITĂȚII -IAȘI-

ANUL XXIII No. 5950 — 3 LEI EXEMPLARUL — VINE[...] 25 MARTIE 1927

ABONAMENTE
Lei 1000 pe un an
„ 500 . . „ 6 luni
„ 300 . . „ 3 luni

OPINIA

ZIAR POLITIC COTIDIAN

A N[...] C I U R I ... toate ... ate ... lui
Iași—Str. [...] u 17

Ne sălbătăcim

Un vechi ieșan, care s'a intors de curând in capitala Moldovei după o lungă absență, își exprima mirarea și tristeța : „Mă așteptam să regăsesc cel puțin Iașul cu a spectul de-acum cincisprezece ani. Și, deși cunoaștem greutățile din ultima vreme, nădăjduiam că mi se vor oferi câteva surprize plăcute : construcții nouă, străzile prevăzute în proectul de modernizare gata tăiate și pavate.

Oricât ar fi de părăsit orașul nostru, nu credeam că putea fi sustras cu totul legii progresului, în virtutea căreia, chiar cu cei mai slabi gospodari, o comună crește, adoptă îmbunătățirile introduse pretutindeni. E cu neputință ca Iașul să fie complect izolat de restul lumii, ca o insulă pierdută în mijlocul oceanului. Există astăzi o întreagă știință edilitară, ale cărei legi se aplică fără șovăire, pentrucă s'au dovedit de o utilitate indiscutabilă.

„De la primii pași însă, așteptările mele s'au dovedit iluzii de naiv. Din gară chiar, am putut măsura distanța dintre inchipuirile mele bazate numai pe logică și realitatea ce mi se oferea crudă, înaintea ochilor. Trenurile se inghesue in fața unui singur peron, iar publicul, după ce reușește să se strecoare printre locomotive și vagoane, ajunge in sala de ieșire, un fel de grajd in care stau trântiți pe jos, intr'o promiscuitate penibilă, soldați, săteni, vagabonzi. Ajunși în bulevardul Ferdinand, abia am putut recunoaște vechile tramvae murdare, urâte, hodorogite.

Mai departe, Râpa Galbenă, așa de frumoasă și bine ingrijită altădată, mi-a apărut acum ca un enorm depozit de gunoae. Și așa mai departe, âm trecut din decepție in decepție. Iașul și-a pierdut mult din farmecul de altă dată, farmec la care contribuia mult și grija pentru o infățișare cât mai civilizată.

„Legea progresului s'a aplicat pe dos în capitala Moldovei. Populația a crescut, dar îngrijirea, curățenia au scăzut. Au dispărut până și pisoarele de altădată, ceiace confundă Iașul cu orice tîrgușor din nordul Moldovei.

Și impresia că orașul acesta se sălbătăcește, merge din zi în zi spre barbarie. Nu mai există oare nici un gospodar cu suflet și cu pricepere, care să salveze bătrâna și frumoasa cetate a Iașilor ?"

Intrebarea aceasta o repetăm și noi de multă vreme.

ASPECTE

Gazetărie cu condicuță

Se pare că guvernul bate în retragere cu proectul sceleratei legi împotriva presei; astfel, alarma dată de gazetari n'a fost inutilă și s'a dovedit că solidaritatea noastră profesională poate fi considerată ca o forță capabilă să înfrâneze abuzul, de oricât de sus ar porni. A patra putere în stat este o realitate...

Un articol din proectul scelerat care a ridicat protestele unanime cu mai multă hotărîre, a fost acela care prevedea titluri academice pentru candidații la breasla gazetărească. Aleșii urnelor furate,cari în mare parte abia cunosc întrebuințarea alfabetului și a vocabularului corect, se pregăteau să interzică adevăraților reprezentanți ai opiniei publice de a-și exercita mandatul, dacă pe lângă talent n'ar fi avut patalamaua unei facultăți oarecare ; ca și când un titlu academic poate suplea orice lipsă.

Dar nu trebue să ne mire acest punct de vedere al politicianilor noștri; în mijlocul ziariștilor există unii cari, erijându-se în oficialitate, decern diplome și condicuțe de gazetar profesionist după norme cari nu sânt dictate de cât de un spirit strâmt de coterie și îndrăznesc să conteste dreptul acelora cari nu aderă la aceste norme dictate de suverana dumnealor voință. Sânt indivizi cari, la orice ocazie, îți dovedesc cu certificate în regulă că sunt oameni cinstiți.

Scriitorul acestor rânduri s'a deprins să nu accepte decât un singur control: acela al cititorilor, pentru cari se străduește cotidian să aducă ecoul marilor idealuri de adevăr, și dreptate și, din când în când, o dâră de lumină primăvăratecă în mizeria existenței lor. Scriitorul acestor rânduri și-a făcut ucenicia sub privegherea unor maeștri în meserie și a primit—acum șase ani—cu mândrie, răspunderea unei coloane pe care a ilustrat-o personalitatea vastă a doctorului Steuerman.

De atunci, zilnic, am stat în postul nostru înaintat. Pe când alții comentau, la adăpost de orice răspundere, ultimele inovații în materie de jupoane și și ciorapi de mătase și se complăceau în gargariseala unor fraze epatante pentru duduele din pensioane, noi am înfruntat și amenințarea canaliei și a oficialității căreia n'am putut să-i facem pe plac niciodată.

Am considerat gazeta ca o tribună și adesea ca o baricadă. Și pentru lupta noastră n'am cerut decât satisfacția morală de a ști că nu ne sbatem în pustiu și că, undeva, pulsează măcar o inimă în acelaș ritm cu a noastră capabilă de entuziasm.

Și totuși, pentru unii domni cari s'au erijat în oficialitate a breslei gazetărești, noi nu contăm pentru condicuță ; ne-au contestat, între dumnealor, un titlu pe care nu l-am cerut consacrat decât de publicul cititor, singur în drept să se pronunțe.

Am căutat întotdeauna doar un lucru care ne-a fost scump—independența, față de oricine, cu orice preț. Nu ne am închipuit însă niciodată că va trebui să o revendicăm și față de camarazii de breaslă și să ne-o apărăm ; independența noastră o păstrăm intactă, împotriva tuturor.

Dar e cel puțin paradoxal să protestezi contra politicianilor cari vor să impună diplome și să creeze categorii de gazetari, când tocmai tu manifestezi aceeași mentalitate catalogând arbitrar cu patalama de ziarist de pildă pe cronicarii de serate dansante și negând drepturi acelora cari „profesează" cu adevărat, împrumutând sensul cuvântului dela acela de profesor ; fără nici o modestie.

Cititorii vor erta această digresiune de care, în definitiv, am fi putut să-i dispensăm, dacă n'am avea obicinuința să le împărtășim, câte-odată, și desiluziile noastre personale.

G. SPINA

Actualități politice

Ce fac partidele ?

In haosul politic de astăzi, e greu a preciza ce fac partidele.

Se știe că guvernul Averescu ar vrea să se înfigă puternic și să lepede definitiv tutela liberală. Dimpotrivă, liberalii simt pericolul și vor să suprime cu un ceas mai devreme aventura averescană. Dar nu se întrevede când și cum se va da lupta decisivă.

Mai greu însă este de a se ști ce fac și ce vor face național-țărăniștii.

S'a anunțat o calaborare a lor cu liberalii, pentru răsturnarea guvernului. Mai exact este să spunem că o fracțiune a partidului pertractează în acest senz.

D. Goga a simțit primejdia și a intrat în converzații particulare cu altă fracțiune național-țărănistă, pentru lupta comună contra liberalilor. Direcția partidului național țărănesc a dezmințit pertractările cu guvernul. Totuși ele au loc în mod particular, după cum au loc și cu cealaltă tabără.

Nici de data aceasta d. Maniu nu știe să aibă o atitudine hotărâtă și unică, pentru a contribui la clarificarea situației !

Bugetul primăriei

După cum am arătat ieri, consiliul superior administrativ a modificat bugetul municipiului Iași, în special în ce privește sporurile de salar ale funcționarilor, prin suprimarea acestor sporuri.

Acum câteva zile, noi anunțasem greșit că bugetul fusese aprobat în întregime. Nu-i vina noastră. D. Petrea informase greșit pe reporteri...

X.

Zepelline uriașe

La Cardington-Aerodrom din Bedfordshire (Anglia) se construesc două zepelline uriașe, care vor putea transporta cîte 100 pasageri cu bagajele lor și plus cîte 10 tone corespondență și mesagerii.

Aeronavele vor avea cabine cu cîte 2 și 4 paturi ; sală de restaurant unde vor putea lua masa cîte 50 persoane deodată ; saloane de dans ; instalație de bae și o punte specială pentru preumblări.

Lungimea unui zepellin va fi de 730 picioare (245 metri) și se va călătorii cu aceste aeronăvi uriașe tot așa de comod ca în tren sau vapor.

Zepellinele vor intra în serviciu peste un an și jumătate, făcînd curse din Anglia în Indii și Canada. Secretul construcției este propriu al guvernului britanic.

In pag. III-a
Ultima Oră
telegrafică și telefonică

Anglia cheltuește prea mult

CU INARMĂRILE

In Camera lorzilor, liberalii au depus o moțiune în care se cere guvernului să facă mari economii și să reducă impozitele. Moțiunea termină spunând că Adunarea: „deploră faptul că cheltuelile pentru înarmări continuă a fi extravagante".

Guvernul a combătut în special ultima acuzațiune.

Decorațiunea picturală

a mausoleului lui Vasile Alexandri

LĂMURIRILE D-LUI PICTOR PAUL MOLDA

Roman 23.—Ziarele au discutat recent chestiunea decorațiunii picturale a mansoleului ce s'a ridicat la mormântul poetului Vasile Alexandri dela Mircești.

S'au exprimat opiniunii mai mult sau mai puțin autorizate. Fiind-că ideia acestui monument pornește dela Roman, fiind rodul inițiativei P. S. S. Episcopului Lucian și întrucât d. Paul Molda care a fost însărcinat cu pictura mausoleului se află în localitate, am căutat să obțin câte-va lămuriri dela d-sa in calitate de corespondent al „Opiniei". *Pictorul Paul Molda* lucrează actualmente la reconstituirea valoroaselor picturi bisericești de la catedrala episcopală din Roman. D-sa ne-a primit cu bunăvoință și ne-a declarat urmatoarele :

Se știe, mausoleul a fost ridicat prin stăruința neobosită a d-lui Al. Lapedatu fostul ministru al artelor.

D-sa s'a ocupat cu interes deosebit de întreaga chestiune și tot d-sa a găsit fondurile necesare pentru realizarea mausoleului. D. Lapedatu a dorit să dea lucrării o directivă superioară de artă românească și să înlăture chestiunile bănești ale lucrării dela orice influență partinitoare sau interesată. Deaceea d-sa n'a lăsat dirijarea lucrărilor la discrețiunea a 2—3 persoane, ci a pus'o sub înaltele auspicii ale Academiei Române.

Când a venit la rând decorațiunea picturală a mausoleului, a fost un concurs. Machetele au fost trimise Academiei de fostul ministru. Academia în ședință plenară a ales lucrarea mea pentru a fi executată, iar d. ministru Lapedatu pe baza aceasta mi-a și aprobat un acont pentru începerea studiilor necesare. Văd că anumiți interesați au trecut chestiunea și în presă devenind interpreții celor direct angrenați în chestiune.

De aceea cred a nu fi de prisos și lămuririle mele. S'a mai încercat să mi se răpească lucrarea.

(Continuarea în pag. IV-a)

100 DE ANI DE LA MOARTEA LUI BEETHOVEN

Ludovic van Beethoven, s'a născut la 16 Decembrie 1770 în *Bonn* și se trăgea dintr'o familie de muzicanți. Talentul său recunoscut de timpuriu, a fost cultivat — de pe când copilul n'avea decât 4 ani, mai întâi de către tatăl său și apoi de către profesori specialiști.

Copilul trebuia făcut cât mai repede apt pentru concerte — în felul copiilor „fenomen" și să poată ast-fel îmbunătăți starea materială — destul de precară, a tatălui. La vârsta de 13 ani ajunsese al doilea organist al curții ; iar în 1787 fu trimis la *Mozart* care locuia la Viena. Boala mamei sale îl sili însă la o grabnică reîntoarcere în Bonn după numai câte-va săptămâni.

In 1792 făcu cunoștința lui *Haydn*, care'l chemă—în toamna aceluiaș an la Viena, pentru a'i da posibilitatea să'și continue studiile—pe spesele Curții, în vederea obținerei postului de dirigent al orchestrei princiare.

De atunci *Beethoven* n'a mai revăzut *Bonn*, orașul tinereței sale lipsite de ori-ce bucurie.

Datorit însușirilor sale atât ca virtuoz cât și ca un foarte talentat improvizator, *Beethoven* pătrunse repede în cercurile muzicale ale aristocrației, în care se concentra toată viața muzicală de pe acele vremuri, neexistând pe atunci Concerte publice accesibile tuturor,—ca în ziua de astă-zi.

Primele lucrări proprii fură bine primite. Anii aceștia pot fi priviți ca cei mai senini și mai fără de grijă din toată viața lui.

Dar încă de la 1798 începu să se observe diminuarea auzului — care duse până la complectă surditate. Organele receptoare ale auzului deveniră cu desăvârșire improprii, rămânându-i totuși conservat centrul respectiv, al simțului auzului. Firește că nu numai boala aceasta i-a produs o nespusă amărăciune, ci au contribuit mult la deprimarea lui *Beethoven* și vășnicile lui dureri de stomah.

Nu mai puțin contribuiră la minarea acestui organizm extrem de senzibil, certurile cu fratele său *Iohann*, nerecunoștința nepotului său *Karl* și continue sâcâeli din partea servitorilor săi. Toate la un loc făcură din Beethoven omul cel mai neîncrezător în semenii săi.

In ziua de 26 *Martie 1827*, la ora 6 după masă *Beethoven* se stânse răpus de o grea boală a ficatului.

*

Pe cât par ușor de înțăles oderele lui Beethoven din cunoașterea vieței sale—ele fiind ca o contrabalansare a continuelor nemulțumiri ale omului în neîntrerupt conflict cu cei din jurul său, pe atât e de necesară urmarea drumului ce duce de la rolul jucat de autor în muzica contimporană până la înțălegerea operei beethoveniane.

După cum *Iohann Sebastian Bach* a concentrat la începutul secolului al 18-lea toate expresiile muzicale ale timpului său și le dă apoi senz și conținut grație geniului său, tot așa stă *Beethoven* la capătul unei epoci muzicale, care constitue simultan și apogeul acesteia.

Simfonia și Sonata duse aproape spre desăvârșire de *Mozart* și *Haydh* devin grație lui *Beethoven* dezbrăcate de toate elementele formale și se prefac în expresiunea întâmplărilor sufletești.

Cu aceasta începu pregătirea epocei romantice în muzică, dar care îndepărtându-se apoi de cercul a toate cuprinzător al muzicei beethoveniane, dădu naștere la așa numita *„muzică de program*, la ințălegerea căreia e necesară expunerea în cuvinte a temelor ce urmează una după alta ; dar care a pierdut puterea convingerei imediate și a celor neinițiați, tocmai caracterul esențial al artei adevărate.

Desigur, că nu ori-cui îi reușește să pătrundă taina frumusețelor supra-pământești ale ultimelor sonate pentru piano sau ale Quartetelor. Oamenilor din timpurile noastre legați intim de epoca în care trăesc, le este cu greu accesibil aceia ce poartă pecetia veșniciei și nu aparține nici unei epoci.

Serbătorirea lui Beethoven va arăta multora caracterul specific al muzicei acestuia—adevărata artă—ca un pol opus acelei muzici care nu are alt scop de cât a servi pentru o desfătare superficială și momentană.

Arta adevărată și pură a muzicei beethoveniane rămâne nealterată— și poartă caracterul „supra-vremelniciei". Ea este veșnică.

(Articol scris de RICHARD AHNERT ; transmisiune specială din Berlin, pentru „Opinia")

STORIN

de DEMOSTENE BOTEZ

La 28 Martie Storin va juca la Iași. Storin e poate astăzi cel mai mare artist al nostru. Venirea lui la Iași este desigur un eveniment artistic, deși poate nu așa de „mondan".

Ca toți marii artiști, Storin e modest și lipsit de cabotinism. Aproape nu se știe că el va juca la Iași. Această discreție chiar într'o profesiune care se face cu iluminații și trâmbițe, este dictată lui Storin de o deplină încredere în el, de siguranța oamenilor conștienți de propria lor forță.

De altfel gloria artiștilor, atunci când talentul lor nu e numai „fotogenic", este mai calmă de cât gloria artistelor.

In celebritatea lor, fiecare admirator amestecă, fie și inconștient, ceva din alte sentimente, în afară de artă, dar care prin natura lor pot duce admirația până la pasiune.

O psihanaliză a sentimentului de admirație pentru o artistă celebră, sunt sigur că ar da resultate care n'ar avea nimic comun cu talentul artei dramatice. Ar fi mai mult exhibiționism erotic, un fel de concretizare a unui ideal romantic, etc...

D-l Storin face artă dramatică pură. Interpretarea lui are proporții mari, poartă în ea substanța gesturilor simbolice și definitive. Pentru Storin și nuanțele au precizuni hotărâte, adâncimi determinate. Storin e un actor sobru și reținut.

Dincolo de gestul și de vorba lui, în odihna de o clipă și în tăcerile lui simți puteri latente de sentiment ca'n adâncuri de vulcan.

Dacă interpretarea lui Manolescu prin metodica ei vocală și ritmică, are asupra noastră puterea directă de emoție a unei melodii muzicale, interpretarea lui Storin poartă duritatea sigură mai durabilă și mai fermă a unei opere de sculptură.

In arta dramatică Manolescu e un romantic melodios, Storin e un sculptor de linii și de gesturi mari, în piatră.

In interpretarea lui Storin toate personajele ne apar ca niște oameni sănătoși sufletește, ca niște oameni întregi pe care însă o împrejurare tragică din viață i-a schimbat, i-a făcut să aibă acțiuni și gânduri reflexe, pe care dramatismul unui eveniment i-a schimbat și sufletește. (Personajele create de Manolescu, au din contra, parcă din naștere, ceva morbid, o inclinațiune sentimentală, pe care întâmplarea dramatică din piesă nu face de cât să o intensifice).

Interpretarea lui Storin e nor-

(Continuarea în pag. IV-a)

„COMERȚUL FORESTIER"

SOCIETATE ANONIMĂ ROMÂNA

IAȘI -- Sediul central str. Ștefan cel Mare 4

(la Banca Româno-Franceză)

Depozit de Cherestea

EN-GROS și EN-DETAIL

STRADA UZINEI No. 23

(vad comercial de cherestea de zeci de ani)

Bogat asortat cu tot felul de materiale lemnoase, servind prompt extrem conștiincios și cu prețuri mai eftine ca oriunde.

Facem mari înlesniri de plată fără nici o dobândă.

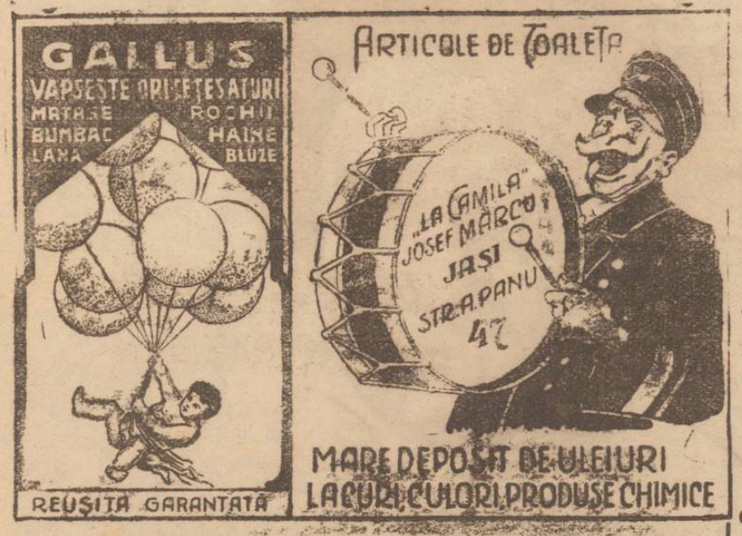

Epitropia Casei Sf. Spiridon

ANUNCIU

Se aduce la cunoștiința că la Băile Slănic Moldova este de arendat chioscul de la No. 1 și dreptul de a vinde lapte pentru cura de ape minerale. — Asemenea este de închiriat sala de teatru de la Cazinou de la Băile Slănic pentru cinematograf etc.

Doritorii vor prezenta oferte Epitropiei Generale Sf. Spiridon din Iași până la 1 Martie 1927.

România
Corpul Portărelor Trib. Iași
PUBLICAȚIUNE No. 1173
Anul 1927, luna Martie în 23 zile

Se publică spre cunoștința generală că conform adresei D-lui Jude Ocol. I Urban Iași, No. 4791 | 1927, urmează a se vinde prin licitație publică în ziua de 9 (nouă) Aprilie 1927, ora 10 a. m. averea mobilă sechestrată de la D-l David Iosipovici din Iași consistând în două șifoniere de lemn de fag lustruit, sechestrată în prefenția Băncei Iașilor.

Vânzarea se va face pe bani gata la domiciliul debitorului în Iași strada Palat No. 46.

Șef Portărel, Indescifrabil

Dr. Jacques Goldner

Șef de lucrări la Facultatea de Medicină

Boli interne, Boli de copii

Iași, — strada Mărzescu 17

cons. 2—4 p. m.

România
Corpul Portărelor Trib. Iași
PUBLICAȚIE No. 48
Anul 1927, luna Martie în 18 zile

Se publică spre cunoștința generală că conform Jurnalului Trib Iași sect. I l-a No. 2433 | 927' în ziua de 30 Martie 1927 ora 10 a. m. se va vinde prin licitație publică averea gajată a debitorilor Const. Rades și D-tru Grosu cu domiciliul ales în Iași str. Sărărie No. 14, avere compusă din: Un camion autobuz de transportat pasageri, marca „Benz".

Vânzarea se va face la pretenția D-lui Gh. Badarău în Iași str. Sărărie No. 14 la D-l Gh. Săvulescu unde se află și averea pe bani gata, pentru îndestularea creditorului cu suma de lei 60.000 cu procentele prevăzute, începându-se licitația dela suma de 20.000 lei în asistența grefierului respectiv;]

Șef Portărel, Indescifrabil

Secretar, Stănescu

Comitetul Școlar
al Școlii Secundare de Fete
„OLTEA DOAMNA"
din Iași

Convocare

In ziua de 27 Mart 1927 ora 10 dimineața va avea lo· adunarea generală a părinților elevelor care urmează cursul secundar la această școală, cum și a persoanelor care-i dau sprijin moral și material.

Toate aceste persoane sunt rugate a lua parte negreșit la această adunare.

Ordinea de zi e următoarea:

1) Gestiunea pe timpul de la 1 Ianuar 1926 la 31 Decembrie 1926.

2) Chestiunea bugetului în curs.

In caz când la 27 Mart a. c. nu se vor întruni membrii adunări generale în numărul cerut de regulament, se va ținea adunarea în ziua de 3 April a. c. orele 10 dimineața cu orice număr.

Președinte, *Petru Bogdan*

SUBSEMNATUL Th. Ciornei domiciliat Șos. Națională Nr. 107 pierzând una poliță în valoare de 3000 lei, semnată de V. Bălănescu în ordinul meu.

O declar nulă și fără valoare în mâinile oricui s'ar găsi.

TH. CIORNEI

PIERDUT biletul de liberă petrecere, eliberat pe numele Adam Iachimstal, născut la 17 Augnst 1891, în comuna Ksawerów, Polonia. — Rog găsitorul a mi-l aduce sau trimite la Fabrica de Țesături de mătasă Leiner, str. Arcu No. 7.

COMPTABIL autorizat, perfect bilanțier, fost timp îndelungat la interprinderi importante, caută serviciu, eventual primește 2 servicii a jum. zi.

Adresa la ziar sub Autorizat.

APARTAMENTE compuse din 2—3 și 5 camere, bucătărie, cameră de baie, etc. eventual singur în curte; [se caută pentrn închirierea, de la 23 Aprilie a. c.

A se adresa str. Ștefan cel Mare 40, d-lui Martazian.

DE ARENDAT în dijmă, vie la Copou: 6 ha. pe rod și 9 pământ, cu case de locuit, edacuri etc. Adresa str. Păcurari 43.

DE INCHIRIAT dela 23 Aprilie, două odăi și bucătărie, cameră de lemne, cu instalație de apă și lumină, în strada Trei Erarhi No. 4.

ARESTAREA UNUI INDRAZNEȚ ESCROC IN IAȘI

CUM A REUȘIT SĂ EVADEZE

Se cunosc numeroasele escrocherii comise în localitate, în special la familiile ofițerilor, de un „trimis special".

Acelaș „trimis special" s'a prezentat ieri la un comerciant din Socola, încercând să-l escrocheze.

Insă negustorul a simțit cursa și înștiințând poliția, escrocul a fost arestat.

*

Escrocheriile comise

La comisia II, „trimisul special" a fost luat în cercetare de d. comisar Em. Mircescu.

In urma cercetărilor în deaproape, cel arestat a declarat că se numește Caroncea Trihan și a mărturisit escrocheriile comise.

Astfel a recunoscut escrocheriile pe care le-a comis la d. căpitan Mancas, d. plutonier Bârsan, dela Compania de Pompieri, d. elev de administrație Răileanu etc.

Pe numele de Carancea Trihan, arestatul a prezentat și o serie de acte de identitate.

*

Carancea sau Furmuzache?

Ieri după amiază d. comisar Mircescu a continuat cercetările de complectare și a constatat că actele prezentate de cel arestat nu sunt ale sale, iar Carancea Trihan e o persoană străină de la care escrocul a furat actele ce le posedă. In cele din urmă, escrocul și-a dat numele adevărat: Gheorghe Furmuzache din Tutova.

*

Imediat d. comisar Mircescu a dat o serie de telegrame la polițiile din țară unde Furmuzache este urmărit pentru escrocherii.

Escrocul a suferit și mai multe condamnări iar ultima pedeapsă și-a ispășit'o la Galata.

*

Evadarea

Cercetările fiind încă în curs escrocul a fost depus în arestul prevenitiv al secției polițienești.

La orele 4 noaptea arestatul a cerut să iasă în curte și escortat de doi jandarmi a fost scos din închisoare.

Ajuns în curte escrocul a reușit să evadeze.

Jandarmii au tras câteva, focuri de armă, dar fără nici un folos.

Furmuzache a dispărut și n'a mai putut fi prins.

S'au dat telegrame de urmărire.

Rep.

ELEVĂ de curs superior, predă lecțiuni, în condițiuni avantajoase.

A se adresa la ziar sub D.

DE ARENDAT următoarele imobile rămase pe urma def. Gheorghe și Ruxanda Costin.

1) Una vie, în întindere aproximativ 20 Ha. din care 14 Ha. aproximativ fânaț, restul livadă, din cot. Ezăreni, com. Miroslava, jud. Iași.

2) Una vie 5 Ha., cu casă și cramă, din Valea Adâncă, cu pomi fructifieri.

3) Idem 4 Ha., cu casă și grajd ot din Valea Adâncă.

4) Două case în Șoseaua Nicolina, cu No. 158 și 160, având fiecare câte 4 camere, hambare și ogradă spațioasă.

Doritorii se vor adresa, la d. Ioan V. Pop scu, sechestru judiciar în str. Trei Ierarhi 4, în ziua de 27 crt. când urmează a se ține licitația.

LOC DE VANZARE 8,5 Ha din care 3 ha. pădure bătrână comuna Bucium lângă via foasta Epitropiei Sfântului Spiridon, intrarea din șoseaua Trei sarmale.

Proprietar C. Columb, strada Paladi No. 5.

De vânzare

In cea mai frumoasă pozițiune a Tatarașului Comisia V-a, un loc frumos la stradă, cu pomi fructiferi circa 1800 m. p. eventual și casă, lumină, apă și tramvai la scară. Se face înlesnire de plată.

A se adresa *C. M. Crețu*
Portărei Iași

Câștig ușor și bun

oferă fabrica de covoare

„La Covorul Oriental"

Iași, strada Armeană No. 10

Angajăm lucrătoare de la 14 ani în sus, fiecare poate câștiga de la 1000—2500 lei lunar.

Avantaj mare pentru părinți de oarece copii lor învață o meserie artistică foarte rentabilă pentru viitor.

Orele de presentare în fiecare zi de lucru: dela 10 la 12 a. m.

Un ofițer arestat

pentru les-majestate

Face senzație arestarea unui căpitan H. Gh. din Reg. 14 Roman, învinuit de insulte adusă M. S. Regelui.

Ofițerul a fost arestat în urma denunțului proprietarului unui local public din Roman.

Prin denunț se arată că ofițerul făcuse un chef, și în toiul veseliei—proferase câteva înjurii la adresa Suveranului.

Chemat la Parchetul Militar din Iași, în urma interogatorului la care a fost supus, ofițerul a fost declarat arestat.

De notat că ofițerul mai urmează să fie judecat și pentru bigamie.

Originar din Transilvania ofițerul a fost mutat de la o garnizoană din Cluj la una din Baserabia. Aici în toiul unui chef care a ținut câte-va zile — s'a cununat la un popă—cu o fată din sat.

Prima soție aflând de căsătorie l'a reclamat Parchetul militar, care l'a dat în judecată pentru bigamie.

H. L.

In jurul incendiului din Podul-Iloae

Ce-a stabilit ancheta

Am fost primii cari am relatat incendiul din Podul-Iloaei. care a distrus complect moara „Ceres".

In urma anchetei autorităților locale, s'a stabilit că incendiul a luat naștere dela atelierul cu motorul principal, și nici de cum nu este vorba de un foc pus.

Pagubele se cifrează cam între 8 și 10 milioane.

In slujba apostolatului Cultural

Părintele Niculea protopopul Iașului, un îndemânatec mânuitor al cuvântului pe înțelesul graiului poporului, a fost delegat de Ministerul instrucției publice să țină, în timpul ce are liber, conferințe populare instructive și morale în satele din Basarabia și Moldova.

Sf. Sa având toată experiența de felul cum se poate lucra cu folos în masa satelor ca cel ce a fost mai bine de 10 ani protopop de județ, a primit cu toată buna voință această delegație, comunicând Ministerului că-și va pune toată energia și priceperea sa în sluba acestui apostolat.

In acest scop, în unire cu ceilalți Conferențiari ai propagandei culturale din Moldova, a alcătuit un bogat program cultural de acțiune.

Vineri 25 Martie — după amiază—Părintele Protopop Niculea își va începe acțiunea la căminul cultural din *Comuna Balțați*, unde s'a organizat o sezătoare, la care Sf. Sa va ținea o conferință în legătură cu cerințele vremii.

x Mâine dimineață sosesc în localitate d-nii prefect I. Axinte și P. Pogonat, deputat.

Seara va avea loc o ședință la clubul central averescan.

x La Liceul internat se va comemora centenarul lui Beethoven, Sâmbătă după amiază. Se fac mari pregătiri, în vederea acestui festival.

INFORMAȚII

x IMPROPRIETĂRIRILE COMUNALE.— Se aduce la cunoștința solicitanților de a fi împroprietăriți, și care au făcut cereri înainte de anul 1926, ca până la data de 10 Aprilie a. c. să prezinte la Municipiul Iași Serviciul parcelelor, următoarele acte:

1) Act doveditor că actualmente locuesc în orașul Iași.

2) Act doveditor că nu plătesc dări fonciare către Stat, eliberat de Administrația Financiară.

3) Act doveditor că nu plătesc taxa de 4 la sută asupra imobilului, eliberat de Percepția Municipiului Iași.

x O trăsură pe str. Carol a dat peste copilul Arcadie Testuc și i-a fracturat piciorul stâng.

x CONTRA BAPTISMULUI.- Ministerul de Interne fiind avizat că sunt prin diferite comune, diferiți instigatori cari îndeamnă pe săteni să treacă la baptism, a lansat Prefecturilor de județe o circulară prin care ordonanțează să se facă serioase cercetări prin comune și să se ia măsuri contra acelor indivizi cari fac asemenea propagandă.

Prefectura Jud. Iași a lansat în acest sens o circulară șefilor autorităților comunale.

x Cunoscutul pictor d. I. Cosmovici, organizează o expoziție de peisage în localul școalei de Belle-Arte.

Expoziția ese va deschide la 17 April.

x D. I. Botez, senator, pe deplin restabilit, a plecat aseară la București.

x Balul dat, în localul „Sfatului Negustoresc" în folosul spitalului de copii, dr. Ghelerter, a produs un venit de 200.000 lei.

x Dl. Vladimir Benicovschi fiind numit ajutor-contabil la Corporațiile din Iași, este rugat a se prezenta Sâmbătă la serviciu.

† **Auriță Hulubei.**— Eri a încetat din viață unul din cei mai simpatici foști funcționari ai Tribunalului de Iași, Conu Auriță Hulubei. Acei care au frecventat câteva decenii instanțele judiciare ieșene și în special secția a treia comercială, au putut să-și dea seama de corectitudinea și afabilitatea extremă cari l-au caracterizat în totdeauna pe grefierul secțiunei comerciale.

Conu Auriță Hulubei făcea parte din acea categorie de funcționari pentru care serviciul însemna aproape un apostolat și de aceea marele public cu care a venit în contact îi va păstra o caldă amintire.

A murit un funcționar model un om distins. Am vrea ca îndurerata familie să găsească în compasiunea tuturor celor ce l-au cunoscut, o mângâere pentru ireparabila pierdere.

LUNI 28 MARTIE 1927
se va juca la Teatrul Național, frumoasa piesă

ȘARLATANUL

Jucată de 70 de ori în actuala tsagiune, la Teatrul „Regina Maria" din București.

Interpretarea revine elementelor de frunte ale trupei *Bulandra- Manoilescu — Maximilian-Florin.*

In rolul prim, desăvârșitul artist d. *Storin.*

Biletele la Agenția Brașcu.

x Timbrul pentru Căminul de Ucenici. — Conform art. 3 din legea pentru unificarea taxelor ce se percep la eliberarea titlurilor de capacitate profesională, urmează a se pune în aplicare timbre pentru „Căminul de Ucenici" în valoare de lei 2, începând de la 1 Martie 1927.

Acest timbru se aplică săptămânal și se vor plăti de patron pentru fiecare lucrător asigurat.

Timbru respectiv se va aplica pe cartea chitanță specială intitulată: „Carnet pentru Căminul de ucenici și institutul de educație muncitorească" al cărui cost este de lei 10.

x Locuitorul Ioan Ciornei din str. Țicăul de Jos 1, a reclamat poliției că aseară în lipsa sa de acasă, i s'au sustras numeroase lucruri casnice.

Poliția cercetează.

x Comerciantul Moise Goldemberg din str. Anastasie Panu a reclamat poliției că i s'a fugit un val de zefir.

ULTIMA ORA

Pertractările guvernului cu naţional-ţărăniştii

DECLARAŢIILE D-LUI MIHALACHE

Bucureşti 24.— Cu toată dezminţirea dată, este fapt precis că între guvern şi naţional-ţărănişti s'au produs tatonări şi apoi pertractări în toată regala pe baza de propuneri concrete. Doi membri ai guvernului au fost însărcinaţi să conducă tratativele pentru fuziune sau colaborare de guvern.

S'au oferit naţional-ţărăniştilor noi concesiuni peste acelea acordate de generalul Averescu în ultima sa întrevedere cu d. Maniu.

Se crede că se va ajunge la un rezultat favorabil.

*

Eri după amiază d. Mihalache a declarat pe culoarele Camerei :

— *„Curând se va începe marea luptă între d-nii Brătianu şi Averescu, cu obiectivul răsturnării guvernului.*

In vederea aceasta, din ambele părţi vin misionari cu noi concesiuni pentru partidul nostru.

Fapt este că atunci când se va începe lupta cea mare, se va găsi pe teren forţa însemnată a partidului naţional-ţărănesc cu mare răsunet în masele populare.

Adversarii vor să ne slăbească prin provocarea dezorientării în opinia publică. Dar nu vor reuşi. Partidul nostru nu este condus despotic, ci stă pe bază de program şi în limitele acestui program nu ne este teamă a sta de vorbă cu oricine".

Explozie la Ploeşti

Victime omeneşti

Ploeşti 24 — O violentă explozie s'a produs la rafinăria Astra Română. Pe când un lucrător şi-aprindea o ţigară, s'au aprins nişte gaze care au rupt în bucăţi un cazan.

Trei lucrători au fost ucişi şi alţi doi grav răniţi.

Plecarea reginei Jugoslaviei

Bucureşti 24.— Aseară la ora 7 jumătate cu trenul Simplon regina Marioara a Jugoslaviei a părăsit Capitala. Pe peronul gării se aflau M. S. Regele Ferdinand, Regina Maria, Ex-Suveranii Greciei etc.

Spre aplanarea conflictului italo-jugoslav

Londra 24— In cercurile politice se constată cu satisfacţie că incordarea italo-jugoslavă e aproape de aplanare.

Se crede că o comisie internaţională va face anchetă la graniţa Jugoslaviei şi in Albania. Ancheta nu va porni de la Liga Naţiunilor ci comisia va fi compusă din experţi militari ai două sau a trei mari puteri.

O familie exterminată

Zürich 24.— Un anume Spietel aflându-se în ajunul procesului de divorţ, a hotărît să tranşeze sumar conflictul familiar.

El şi-a ucis soţia şi cei patru copii. Apoi s'a sinucis.

Ungurii uneltesc contra României

Budapesta 24.— In comisia afacerilor externe a Camerei d. Valco ministru de externe a făcut un expozeu în şedinţa secretă.

A insistat asupra litigiului cu România în chestia optanţilor unguri şi a declarat că guvernul maghiar aşteaptă cu încredere sesiunea din lunie a Ligii Naţiunilor, de oarece nu-i admisibil ca Liga să îngădue României a se sustrage de la sentinţa unui tribunal arbitral.

In încheere, d. Valio a cerut revizuirea tratatului din Trianon.

Cum moare omul....

Bucureşti 24. — O dramă s'a întâmplat în parcul Rahova, la cârciuma lui Anghel Iolanu.

Un vechi puşcăriaş, al Florăresei avea ură pe cârciumarul Anghel.

El a venit în faţa cârciumei şi a tras un foc de revolver asupra lui Anghel, dar a nimerit pe ceferistul N. Tudorache, în etate de 36 ani, care lua un aperitiv.

Nefericitul a murit pe loc. Criminalul a dispărut.

Inmormântarea lui Sandu Aldea

Bucureşti 24. — Eri după amiază a avut loc înmormântarea regretatului scriitor C. Sandu-Aldea. Au rostit cuvântări d-nii subsecretar de stat Busuiocescu, ministru Goldiş, academicianii M. Sadoveanu, N. Iorga, Cipăianu, etc. Printre asistenţi se mai aflau d-nii Goga, Lupaş, Nichifor Crainic şi numeroşi intelectuali şi publicişti.

O companie de infanterie a dat onorurile militare.

Inmormântarea a avut loc la cimitirul Sfânta Vineri.

O TRAGEDIE CUMPLITA

Lăcomia de bani.—Cum se exterminează două familii prietene

Temişoara 24.— O cumplită tragedie s'a petrecut eri în com. Beznova Veche.

Locuitorii bulgari Petre Nicov şi Gh. Bogdanov erau prieteni şi vecini. Primul a observat că Bogdanov încasase suma de 120.000 lei. Bogdanov, venind seara acasă şi constatând că nevasta lui e bolnavă, a plecat într'o comună vecină ca să aducă un medic.

In absenţa lui Bogdanov au intrat în casă doi bandiţi mascaţi care au ameninţat pe femee cu moartea dacă nu le dă banii încasaţi de barbat în timpul zilei.

Femeia nu şi-a pierdut cumpătul ci s'a prefăcut că vrea să dea bani bandiţilor şi i-a introdus într'o odae unde i-a încuiat. Apoi trimis pe fetiţa ei la vecinul Nicov pentru ajutor.

Şi acum începe partea tragică

*

Atacul banditesc era pus la cale tocmai de Nicov iar cei doi bandiţi mascaţi erau băeţii lui.

Nicov, a ucis fetiţa şi a venit la casa femeii. Aceasta, observând cum stă cazul, a luat un cuţit şi a înjunghiat mortal pe Nicov, iar apoi a căzut în nesimţire.

In zorii zilei, când Bogdanov a venit acasă şi-a găsit fetiţa ucisă iar nevasta leşinată. A dat ajutoare nevestei şi a readus-o în simţiri. Ea a povestit cele întîmplate şi ambii s'au dus să deschidă camera unde fuseseră încuiaţi băeţii lui Nicov. Acolo i-au găsit pe amândoi spânzuraţi. Ei îşi făcuseră seamă din remuşcare.

Evenimentele din China

Nordiştii cer armistiţiu

Paris 24.—„Information" află din Peking că nordiştii au decis să trimeată delegaţi la cantoneji pentru a obţine un armistiţiu şi a încheia un tratat de colaborare.

*

După o linişte de 12 ceasuri, luptele au reînceput pe străzile Shangaiului. Sunt numeroase victime.

EVREII IN CHINA

Nu e fixat momentul în istorie când au venit primii evrei în China. Cert este că în primele două secole după era creştină, existau aşezări evreeşti în China. Centrul acestora era actuala provincie Honan pe cursul de mijloc al fluviului Huan-Ho. De alt-fel evreii trăiau răspândiţi pe aproape întregul teritoriu chinez. Legătura era formată prin sinagogi, aşa că în ceeace priveşte organizaţia diasporei chineze, avea mare asemănare cu cea europeană.

Evreii erau în genere oameni înstăriţi şi aveau o oarecare influenţă politică asupra guvernelor chineze. Această influenţă a dispărut abia prin secolul al al 15-lea.

Dar ceeace n'au reuşit să facă naţiunile şi cultura europeană, au făcut chinezii. Evreii din China s'au asimilat şi pe la jumătatea secolului al 19-lea nu mai existau evrei în China care să înţeleagă textele judaice.

Exploratorul ceh dr. Cicvarek notează în cartea sa „China modernă" că ultimele resturi ale Torei s'au vândut pe la acest timp misiunilor creştine engleze. El însuşi a întâlnit în China ici şi colo descendenţi ai evreilor cari îşi recunoşteau originea, dar nu cunoşteau limba ebraică şi nici nu se mai conduceau după preceptele religioase.

(Ceps)

Obiecţiile României în chestia dezarmării

Geneva 24.—In şedinţa de ieri a comisiei pregătitoare pentru conferinţa dezarmării, d. Petrescu-Comnen a ţinut un discurs prin care a făcut rezerve faţă de textul proectului de dezarmare întocmit de d. Paul Boncour. Ministrul român a amintit că România a protestat la timp contra înarmarilor exagerate ale unor vecini, dar nu s'a ţinut cont de aceasta.

D. Boncour a răspuns, susţinându-şi proectul.

Demisia ministrului german de război

Berlin 24.-D. Gessler ministru de războiu, şi-a inaintat demisia din motive politice şi familiare.

Comisiunile la Iaşi pentru impunerile fiscale

Mâne încep să lucreze la percepţii şi la Administraţia Financiară din Iaşi comisiunile de impuneri pe venitul global, proprietăţi clădite şi agricole, profesiuni libere şi mari întreprinderi.

Delegaţii fiscului sunt:

In comisiunea specială pentru marile întreprinderi: V. Gh. Ionescu, N. Stoianovici şi Al. Gută.

Pentru profesiunile libere; N. Vrînceanu. Următorii controlori şi subşefi de secţie, vor prezida comisiunile de impunere în oraş : D. I. Popa, controlor, I. P. Simion, controlor, I. Roşianu controlor, V. Popescu controlor, Victor Bîrgovanu, controlor, Gh. Tărăboi controlor, N. D. Popa controlor, G. Dimitriu subşef de secţie, V. Apostoliu, agent constatator, Gh. Vidraşcu, agent constatator, Gh. Lazăr, şef-perceptor, N. Alexandrescu Perceptor, şi agenţii de constatare, Gh. Stanciu, I. Constantinescu şi V. Coteanu.

In judeţ vor prezida comisiile : I. Caliman Tg. Frumos, Gh. Scutaru Belceşti, A. Mihailescu P. Iloae, Haralamb Alexandrescu Copou şi Leţcani, D. Lazarovici Şipote şi Gropniţa, N. Sevastian Ţiganaşi şi Hermeziu, V. Gheorghiu Bivolari, Ion Truş Bucium, D. Plumb Mogoşeşti, I. Arghir Ungheni, T. Buredov Sculeni şi D. D. Rotaru Pârliţi.

Aminarea serbărilor din Chişinău

Ministerul de Interne a luat astăzi hotărârea să contramandeze serbările comemorative care urmau să aibă loc Duminică 27 Martie, la Chişinău.

Aceste serbări vor avea loc la începutul lunei Iulie, când se va dezveli şi statuia lui Ştefan cel Mare.

INFORMAŢII

—

x **Acţiunea Sfatului Negustoresc.**— D. Leonard Golf, trimis special al Sfatutui Negustoresc din Bucureşti, a sosit în localitate pentru a organiza demonstraţia negustorimii contra impozitului pe cifra de afacer şi a tarifului vamal.

D. Golf a avut astăzi constătuiri cu conducătorii Sfatului din Iaşi. Va avea loc şi o întrunire a comercianţilor.

x La grandiosul bal al „Asociaţiei Ziariştilor" care va avea loc în seara zilei de Sâmbătă 26 Martie în Saloanele Palatului Municipal, cunoscutul caricaturist SELL va executa siluetele cele mai caracteristice din bal.

In acelaşi seară fiind comemorarea lui Beethowen se vor recepţiona printr'un post radiofonic furnizat de Cassa „Nagler et Weiss" concertele comemorative care vor avea loc în centrele Europene.

x *Centenarul lui Beethoven* — In seara de 26 Martie va avea loc în salonul Conservatorului la oarele 9 precis, „Prima şedinţă" din audiţia integrală a sonatelor de pian şi vioară ale lui Beethoven date de d-nii profesori Mircea Bârsan şi Radu Constantinescu.

Ultimile abonamente se mai găsesc la Secretariatul Conservatorului şi la Agenţia Braşcu.

Doamnele din Budapesta se fac servitoare

Budapesta (Ceps). — Situaţia pe piaţa muncii în Ungaria s'a înrăutăţit rapid în ultimele luni. In primul rând sunt atinse de aceasta menajerele de gospodării şi bucătăresele.

Multe familii de funcţionari au fost silite să-şi concedieze slujnicile. Aceasta a avut de urmare o scădere considerabilă a salariilor.

Dar ceeace s'a putut constata în ultimul timp este că multe femei de condiţie bună sunt nevoite să caute ocupaţie de acest fel.

Astfel sunt văduve de funcţionar, soţii ale funcţionarilor concediaţi şi negustorilor faliţi sau tinere fete ocupate mai înainte la bănci şi magazine, care au rămâs fără ocupaţie, caută acum posturi de servitoare.

DOCTORUL
R. DAMSKER
Str. Cizmăriei No. 17
(PIAŢA HALEI)
Consultă zilnic între orele 8—11 a. m. şi 2—5 p. m.
pentru **Boli Interne Sifilis şi Genito-Urinare**

Dr. H. Wechsler
Boli interne, Genito-urinare Sifilis
DIATERMIE
pentru boli urinare, boli de femei, reumatism, nevralgii, migrenă, gută, diabet, boli de stomach etc
Consult : 8-11 a. m. 2-8 p. m.
IAŞI, str. Armeană 4

ECOU

— Cercul cultural muncitoresc „Wecker" convoacă pe toţi cititorii bibliotecii la o adunare generală care va avea loc Duminică 27 Martie ora 5 p. m. la sediul cercului din Şcoala Cultura str. Mârzescu 26.

Nu trebue să lipsească nici un membru. *Comitetul*

Comemorarea Poetului Colonel Th. Şerbănescu

Un neam se cinsteşte când îşi cinsteşte pe marii săi morţi, Scumpa noastră Regină spune : *„Amintirea despre cei care au fost morţi şi buni este o datorie. De aceea trebue să le cinstim mormintele".*

Ieşenii au prilejul de a cinsti *Vineri seara la Teatrul Naţional*, un fiu al neamului, dupa 25 ani de la moartea sa, pe Colonelul Th. Şerbănescu.

Militar vistius, scriitor duios, patriot desăvârşit, acesta a fost Şerbănescu.

Comemorarea sa, va fi pentru generaţiile de astăzi, un imbold de a şti cum generaţiile trecute au ştiut să încălzească dorul de a purcede neobosiţi pe calea propăşirei, pentru ca vlastare tot mai puternice să se avânte la pădurea uriaşă a progresului omenirei.

Când Dunărea cu gurile ei, ne era disputată Şerbănescu a scris sublim în româneşte, franţuzeşte şi italieneşte pentru care marele bărbat de stat Mihail Cogălniceanu până la moartea sa, i-a adus laude.

Ca poet liric Şerbănescu a rămas caracteristic. A descris acest sentiment, amorul, în fel de fel de chinuri şi cu o pasiune de rară gingăşie.

Ca o pioasă datorie, ieşenii vor răsplăti prin prezenţa lor comemorarea ce se va face unui vrednic fiu al neamului.

Epitropia Bisericei Talpalari din Iaşi

Aduce la cunoştinţa tutnror, că în ziua de 8 Aprilie a. c. ora 10 dim. se va ţinea licitaţie publică cu oferte închise în cancelaria parohiei pentru vânzarea imobilului din str. Moara de Vânt No. 18 cu terenul din jurul lui (aproximativ un hectar), proprietatea bisericei. Licitaţia porneşte de la trei sute mii lei ş concurenţii vor depune o garanţie de trei zeci mii lei în numerar. Descrierea imobilului, condiţiile vânzării şi ale licitaţiei se pot vedea în orice zi la cancelaria parohiei. Legea contabilităţei publice este obligatorie.

Epitropi: *Econ. Ioan P. Ţineoca*, *M. Popovici*, *P. Iliescu*, *C. Botez*

„FIGURI IEŞENE"

— A doua serie —

Cunoscutul publicist ieşan d. I. Dafin a scos de sub teascurile tipografiei „Viaţa Românească" al doilea volum din seria atât de gustată intitulată „Figuri Ieşene" în care proectează următoarele portrete caracteristice :

Al. Filipide, C. B. Pennescu, dr. I. Lebell, M. Carp, Em. P. Bardasare, C. Crupenschi, M. B. Cantacuzino, C. Meisner, dr. N. A. Racoviţă, At. At. Gheorghiu, Gh. A. Scorţescu, Ana Conta-Kernbach, Gh. Lascar, I. Simionescu, T. T. Burada, P. S. Alexandrescu, N. Ghiorghiade, N. Beldiceanu, dr. N. Hortolomei, Pandele Zamfirescu, Gheorghe din Moldova, Dim. Alexandresco, Petre Bogdan şi M. Tomida.

Elegantul volum s'a depus în toate librăriile.

MIRCEA C. SERION
DOCTOR IN DREPT
AVOCAT
Birou de Notariat
Str. Muzelor 4

DOCTOR
ISAC AVRAM
dela clinicile din Pavia, Milano şi Genova
BOLI INTERNE ;
SIFILIS, VENERICE
Cons. 8—10, 3—6
Pentru săraci gratis
Bul. Ferdinand (str. Gărei) 11

†

In veci nemângâiaţii : Elena soţie, Aurelia, Frosica, Onorica, Margareta, Octav, Neculai, Costică, Traian şi Viorica, copii ; Căpit. Nicolăiţă Victor, Căpit. Antonescu C., Lucian Iancu-lescu şi Mărioara Hulubei gineri şi noră ; Sever Hulubei, Didie Hulubei cu soţiile şi copii, fraţi cumnate şi nepoţi, Căpit. Hulubei Armand nepot, Ortansa Hulubei şi Roza Hulubei cu copii, cumnate şi nepoţi, Petru Popovici, Leon Popovici şi Constantin Popovici, cu familiile, cumnaţi.

Au neţărmurita durere de a anunţa tuturor celor ce l'au cunoscut încetarea din viaţă a prea iubitului lor

AURELIU HULUBEI

fost prim-Grefier al Trib. Iaşi s. III-a, în etate de 62 ani

Inhumarea rămăşiţelor sale pământeşti se va face Sâmbătă 26 Martie ora 11 dimineaţa.

Cortegiul funebru va pleca de la locuinţa din str. Vasile Lupu 59.

†

Adânc întristatele familii: Buhmate, Ionescu, Mihailescu-Poeni, Mihailescu-Găiceni, Petrescu, Marcov, au durerea de a aduce la cunoştinţa rudelor şi prietenilor încetarea din viaţă a prea iubitului lor

Constantin Buhmate

notar, în vrâstă de 38 ani decorat cu Serviciul Credincios cl. I-a şi Coroana României în gr. de cavaler

şi vă roagă a lua parte la înmormântare, care va avea loc mâine Vineri 25 Martie ora 2 p. m. în comuna Găiceni Jud. Iaşi.

„OCULTIST"
Prezicător SĂVESCU
Strada **ALBINEŢI** No. 37 la vale de Biserica
Singurul este în **ROMANIA**

Ca PREZICATOR serios, precis, documentat, fără a-şi face — reclamă mare —

Incepând acum o nouă *„invenţie"* în calculul „CIFRELOR" prezice, orice afaceri serioase la persoane serioase descoperă orice mistere sufleteşti din viaţă şi dă toate lămuririle necesare pentru orice interes, sufleteşte, căsătorii, boale orice fel, comerciale, furturi, atât cât e posibil desigur.

Dă lecţii de sugestiune şi magnetismul—face magnetismul pentru vindecarea boalelor de nervi, anemie, dureri de cap, gânduri fixe, energie, boala dragostei (iubiri fatale) şi deprinderi rele, linişte în căsătorie etc.

Discreţie sigură. Toată ţara prin scris. Consult. 9—12 şi 2—7½ Duminică până la 4 după masă.

Primăria Municipiului Iaşi
Serviciul de Constatare şi Control

In vederea recensământului ce urmează a se face în curând, rugăm pe D-nii funcţionari publici de a scoate de la instituţiunile de unde fac parte, Certificate sau dovezi, semnate de şefii de serviciu, de salarul ce-l primesc lunar. Restul de contribuabili cari nu sunt funcţionari, de a scoate chitanţe sau adeverinţe dela Stat, la cât este impus anual.

Toate acestea împreună cu Contractele de închiriere etc. le va avea în tot momentul la domiciliu pentru ca atunci când va sosi Comisiunea să poată face impunerea exactă şi a nu aduce nemulţumiri.

p. Primar (ss) *N. Gheorghiu*
Şef Controlor.
(ss) Th. P. Georgescu

ȘTIRI DIN ȚARĂ ȘI STRĂINĂTATE

Decorațiunea picturală a mausoleului
lui Vasile Alexandri
(Continuare din pag. I-a)

La o lună după-ce d. Nichifor Crainic a fost numit secretar general la arte, d. arhitect Ghica-Budești a cerut ca pictura mausoleului să fie lăsată la *„discreționea"* d-sale ?!

Academia surprinsă de această încercare, care ar fi putut lăsa poartă deschisă tuturor posibilităților, a intervenit pe lângă d. ministru Goldiș și chestia s'a închis.

Acum afla din gazete că d. Crainic care nici măcar n'a ținut să vadă macheta mea, (care a figurat în expoziția mea din Decembrie la Sala Mozart) a revenit de astă dată cu motive *„artistice"*.

D. Crainic trece brutal peste hotărârea Academiei și ignorează condescendența ce trebuia s'o aibă față de fostul ministru.

E interesantă străduința d-lui Crainic de a pune Academia Română sub tutela sa.

Ziarele spun că d-sa ar fi însărcinat pe d. Teodorescu-Sion cu executarea picturii. D. secretar general dela Culte n'ar fi la prima ilegalitate. După scandalul „Grigoreștilor" provocat de interesați, d. Crainic a scos din direcția școlii de Bele-Arte din București pe domnul Mirea, cel mai mare pictor al nostru alături de Grigorescu și l'a înlocuit cu d. Ressu ?! Tot d-sa a numit câți-va prieteni profesori la școlile de Bele-Arte din București și Iași, fără concursul prealabil, de alt-fel cum s'a numit chiar pe sine profesor la facultatea din Chișinău.

Schimbări, făcute și în alt sens, au fost în detrimentul bunului mers al realizării mausoleului. Aflu că suma destinată de fostul ministru, lucrării complecte inclusiv pictura, s'a isprăvit; lucrarea însă nu e terminată nici ca zidărie.

Maniera picturii și competința artistică

Mausoleul e construit, ca arhitectură, în forma unei vechi bisericuțe din Moldova. Se înțelege că și pictura trebue întru câtva inspirată din fresca vechilor noastre biserici; pictura noastră veche, prin caracterul său decorativ, e creată anume pentru acest fel de monumente, e adaptabilă la or-ce fel de sentimente și exprimări.

In discuția deschisă, cine-va a avut bizara idee să mă conteste făcându-mi o acuzație din faptul că am studiat 25 ani, pictura bisericească veche și am făcut studii speciale și în Italia. In or-ce caz e o dovadă că urmez de mult o idee, pecând alții studiază abea acum, arta românească veche, de ocazie, sau fiind că începe a fi de actualitate.

Cred că aceasta este tocmai o recunoaștere a specializării mele și deci a faptului de a avea calitatea nediscutată de a îndeplini decorarea mausoleului.

Această lucrare de un caracter monumental și de artă românească trebue făcută în spiritul amintit, astăzi când vedem în toate părțile influențe străine din cele mai curioase și cele mai efemere.

Am mai propus să execut pictura în frescă pentru durabilitatea tehnică și frumusețea coloritului. Alături de Costin Petrescu, sunt singurul specialist în materie de frescă, ceilalți necunoscând'o de cât din comunicările noastre.

Mă cam surprinde atitudinea d-lui Crainic, când în 1920 cu prilejul expoziției mele de la Ateneu, d-sa a scris un articol elogios în ziarul „Dacia".

D. Teodorescu-Sion, căruia d. Crainic încearcă să-i dea lucrarea, n'a făcut până acum nici o operă de decorație monumentală de acest fel.

N'ar fi bine, ceva mai multă pietate, pentru a nu se repeta și cu mausoleul poetului V. Alexandri, povestea cortinei lui Ressu, pe care totuși d. Crainic l-a numit directorul școlii de Belle-Arte (?)

Bestialitatea unei mame
Ea își rupe pruncul în două, și îl asvârle într'un oloset

Roman 23.— Eri pe la orele 7 seara, pe când lumea se plimba încă pe strada Ștefan cel Mare, o trăsură de piață trecu în goană având pe pernele ei o tânără femeie care plângea cu hohote și care era însoțită de un polițist.

Lulnd informațiuni la poliție am aflat următoarele:

Fata Anica Grădinaru din serviciul d-lui Marcu Goldștein, născând un copil, l-a rupt în două și după aceia l-a asvârlit în closet.

Intâmplarea făcu ca faptul să fie observat de niște copii care se jucau prin curte și mulțumită acestora crima a fost descoperită și bestiala mamă arestată.

FIL

Hoții operează
în stația Tecuci

Tecuci.— In cursul nopței de ieri s'au semnalat în gară două atacuri banditești.

La ieșirea din gara Tecuci, a trenului Galați-Iași, trei indivizi s'au năpustit asupra d-lui Nec. Russo — din Macorofca com. Zguriția jud. Soroca care se afla într'un coridor al unui vagon de cl. II.

Călătorul a fost jefuit de un portofel în care se afla o mare sumă de bani și acte.

Al doilea atac s'a produs în trenul București-Iași.

— Un soldat — ordonanța unui maior — a fost jefuit de doi pungași pe când voia să se scoboare în stația Tecuci.

Lucrările Parlamentului
23 Martie

CAMERA

D. *Mihail Sadoveanu* aduce la cunoștința adunării încetarea din viață a scriitorului Sandu Aldea, arătând meritele literare ale dispărutului. Sandu Aldea moare sărac. Propune ca o atenție față de memoria lui, ca deputații să dea familiei diurna pe o zi.

Camera aprobă în unanimitate.

D. *I. Răducanu* (naț.-țăr.) *V. P. Sasu* (lib.) Paul Iliescu (cuzist) se asociază la omagiile aduse de d. Sadoveanu.

D. Oct. Goga vorbește în numele guvernului, iar d. *P. P. Negulescu* ia act că deputații au dat diurna pe-o zi pentru Sandu-Aldea.

*

Se procedează din nou la votarea cu bile a legii prin care ministerul de războiu cedează un teren societății „Baia".

De teamă ca acest proect oneros pentru stat, să nu cadă, chestonul stă lângă urnă și cercetează fiecare bilă.

D. D. R. Ioanițeanu protestează contra acestui sistem.

In asemenea condiții, proectul s'a votat cu 146 bile pentru și 40 bile contra.

Se continuă apoi votarea pe articole a proectului de lege pentru înființarea Camerelor de muncă.

*

SENATUL

D. *C. Budișteanu* întreabă ce soartă vor avea chiriașii care nu depun chiriile, din cauza întârzierii nouei legi de prelungire.

D. *Cudalbu*, ministrul justiției spune că depunerile ce se vor face înainte de votarea legii, vor fi socotite ca acont din chiria viitoare. Nimeni nu va fi evacuat înainte de 26 Octombre, încheie d. Cudalbu.

Se amână seamă de interpelări.

Ședința se ridică la ora 4 și un sfert.

Moartea subită
a unui controlor c. f. r.

Bârlad 23.— Aseară pe la orele 9, Milan Burmaz, Controlor C. F. R. aflându-se în gara locală, în camera de dormit, rezervată funcționarilor, a încetat subit din viață.

Cauza morții e boala de cord de care suferea.

Burmaz este din Buzeu.

Sandu

Starea Regelui Spaniei
s'a agravat

Se anunță din Paris că starea regelui Alfons al Spaniei s'a înrăutățit. Suveranul suferind de o pleurezie acută, a avut o hemoptizie.

STATISTICA
animalelor domestice din țară

La ministerul agriculturii s'a întocmit statistica animalelor domestice din toată țara, pe anul 1926.

Avem; cai 1.877.285, boi 4 798.384, bivoli 193.286, oi 13.581.869, capre 476.760, porci 3.167.722, catâri 2150 și măgari 10.502.

Față de anul trecut se constată creșterea numărului cailor și continuă scădere a numărului bovinelor.

INFORMAȚII

x D, general Averescu s'a instalat ieri la departamentul finanțelor. D. Averescu a recunoscut sincer că nu se pricepe în finanțe, dar este în schimb un bun administrator. Deci, își pune nădejdea în combinarea administrației sale, cu priceperea tehnică a d-lui Manoilescu și a funcționarilor ministerului.

Piața Valutară

Leul la Paris a cotat ieri 15,25; la Zurich 3,12 și jum. Devizele în Capitală au notat: Francul francez 6,68; belga belgiană 23,66; francul elvețian 32,72; lira engleză 827; dolarul 169,77, lira italiană 7,85, coroana cehă 5,06; Rentenmark 40,25

x *Apelul fiscal.*— Ministerul de finanțe a dispus convocarea comisiunilor de apel, în materie fiscală pe ziua de 1 Aprilie a. c. Ele vor judeca apelurile făcute contra impunerilor din 1926 rămase nejudecate încă, cum și apelurile ce urmează a fi din nou judecate în urma casării instanței de recurs.

Pentru moment va funcționa pe lângă fiecare administrație financiară câte o singură comisie de apel.

x Mâine Vineri la ora 10 dim. are loc în Aula Universității o întrunire cetățenească convocată de un comitet compus din d. Rector al Universității, d. D. Tacu, președintele Camerei de agricultură, prof. A. Cardaș, d. C. Cerchez, președintele Camerei de comerț și alții în chestiunea organizării muzeului agricol și a Târgului de primăvară, ce se proectează în parcul fostei Expoziții agricole de la Copou.

Cu acest prilej d. ing. Const. I. Ciulei va face o expunere sub titlul: „Misiunea cultural agricolă a Iașului, față de Moldova întregită".

x *Serbătorirea d-lui Titulescu.* Avocații baroului de Ilfov vor sărbători Joi, 24 Martie, printr'un banchet, pe d. N. Titulescu.

De asemeni Baroul avocaților de Dolj a hotărât să sărbătorească Duminică pe d. N. Titulescu, înainte de a părăsi țara.

x Cab. Instrucție, a dispus eri punerea în libertate a d-lui Filip Cruparu.

INCHIDEREA CARNAVALULUI
SÂMBĂTĂ 27 MARTIE 1927
SALOANELE PALATULUI MUNICIPAL
MARELE BAL
AL
„ASOCIAȚIEI ZIARIȘTILOR IEȘENI"
SURPRIZE NEAȘTEPTATE. CONCERTE RADIO.
(COMEMORAREA LUI BEETHOVEN)
UN BUFET BOGAT.—BAZAR.—RULETA

Țiganii au început operațiile...
Lovituri date la Podul Iloaei.— Prinderea șefului bandei

De cât'va vreme au apărut în orașul și județul Iași, șatre de țigani.

Și, conform obicelului lor, țiganii s'au pus pe lucru...

La Podul Iloae o bandă a intrat în iarmarocul comunal, unde fiind mulți săteni care își vindeau diferite mărfuri, era teren bun de lucrat...

Aci, de prin buzunarele sătenilor țiganii au furat o bună sumă de bani.

Dar într'un loc li s'a înfundat. Pe când un țigan voia să sustragă punga unui sătean, acesta l-a prins asupra faptului.

Dus la secția de jandarmi hoțul a declarat că se numește Gh. Dumu, și că este șeful unei bande cari operează prin sate.

Pe baza acestor declarațiuni, s'au mai făcut și alte arestări.

Șeful bandei avea asupra lui două pungi și mai bine de 10.000 lei.

x *Hramul bisericei Buna-Vestire.*— Vineri, serbătorea *Bunei-Vestiri*, biserica cu același nume din acest oraș își va sărbători cu mare solemnitate hramul.

Serviciul religios va fi oficiat de către un sobor de preoți în frunte cu P. C. Preot Niculea, protopopul Iașilor, asistat de preoții: I. Țincoca, Gh. Florescu, Apolon Andrieș, parohul bisericei și Arhidiaconul Martian. Comitetul și epitropia bisericei invită pe credincioși la această solemnitate religioasă.

x Tribunalul secția II, a admis eri punerea în libertate pe o cauție de 1000 lei a sătenului C. Simon — autorul agresiunei contra d-lui av. Roșca-Ungheni și pentru care a fost condamnat de judecătoria ocol Ungheni la 6 luni închisoare.

x La 3 Aprilie va avea loc la școala ortoxă din localitate, un concurs de studii cu premii după modelul societății „Tinerimea Română".

Juriul va fi prezidat de I. P. S. S. Mitropolitul Pimen.

x IARĂȘI SCARLATINA.—Pe ziua de eri, s'a înregistrat un caz de scarlatină la școala normală de fete „Mihai Sturza", după o pauză de 20 zile; și un caz de scarlatină la liceul militar, după o pauză de 15 zile.

Toate măsurile sanitare au fost luate.

x D. general Ressel a fost numit comandant al diviziei II de cavalerie din localitate.

x Au fost arestate femeile Abatoi Cloca, Elena Dumitru și Roza Pavel care dueându-se să ghicească la comerciantul Bercu Schvartz din str. Socola 3, au încercat să fure marfă din prăvălie.

x Șefii autorităților se vor întruni mâne, pentru a chibzui participarea studenților la serbarea din Chișinău.

E vorba a se pune la dispoziția studențimei un tren special.

x D. jude instructor I. Pogonat a obținut un concediu și a plecat în străinătate.

x Aflăm că d. general Frim se află serios bolnav. Urăm o grabnică însănătoșire.

x La finele lunei Mai va avea loc marele concurs hippic la Copou.

O seară de artă

Cel mai deosebit eveniment artistic al actualei stagiuni, atât de vitregă cu spectacolele de adevărată artă, este fără îndoială „seară de artă", este fără îndoială „seara de artă" ce are loc *Vineri 25 crt. în sala Conservatorului.*

Această manifestare artistică, care întrunește colaborarea promotorilor mișcării culturale din arhaica noastră urbe, este prima din ciclul proectat de bazarul artistic-literar... *„Complex"*, care își anunță apariția pentru ziua de 1 Aprilie crt.

Programul „serei de artă" este o alcătuire fericit inspirată și desigur că va produce senzație.

Il citâm:

1) *Sandu Teleajen*—causserie.
2) *Agatha Bârsescu*—recitări din clasicii noștri.
3) *Mircea Bârsan* și *Radu Constantinescu* Debussy: sonate.
4) *V. Vernescu-Vâlcea* — un moment din viața mea de actor—
5) *Aurel Ghițescu* — subiect rezervat
6) *Miluță Gheorghiu*—Anghel și Iosif — prologul din lirica „Cometă".
7) *Ionel Teodoreanu*— lectură inedită.
8) *I. Sibianu* — Rubinștein: Soirées de St. Petersbourg. Sibiano: Chopinaida.
9) *Aurel Munteanu* — Duiliu Zamfirescu: Harpista.
10) *Sarah Goldștein* și *Enrico Mezetti* — G. Bizet. Carmen-Habanera-M. Alvarezi. La partida (cântec spaniol). Fr. Buranta. O, ma charmantr l..
11) *Adrian Pascu* și *Sandu Teleajen* — lectură inedită.
(12) *Miron Popovici* — o surpriză (?).

*

Toți însetații de *frumos* participă la acest spectacol unic —și aceasta, o putem afirma în bună voe — deoarece cea mai mare parte din bilete au fost până în prezent reținute.

Puținele locuri disponibile se mai pot găsi la Agenția „Brașcu".

Tribunalul Jud. Iași S-ția III-a

PUBLICAȚIE DE VÂNZARE

No. 2744 din 4 Martie 1927

Se încunoștiințează că Tribunalul Iași S. III-a în urma raportului D-lui Judecător Sindic No. 1469 | 927, prin Jurnalul No. 2209 | 927, a autorizat ca prin mijlocirea Corpului de Portărei Iași, să se scoată din nou în vânzare prin licitație publică și în condițiile Jurnalului anterior, averea mobilă a falitului Bernard Bercovici, din Iași, str. Lăpușneanu No. 38, compusă din articole de galanterie și mobilier casnic, evaluată de expert la suma de 774.066 lei.

Vânzarea și adjudecarea, acestei averi, avea loc în ziua de 1 (una) Aprilie 1927, ora 4 p. m. la fața locului, în Iași str. Lăpușneanu No. 38, începându-se licitația publică de la suma de 774.066 lei evaluată de expert cu facultatea D-lui Judecător Sindic de a o începe și de la o sumă mai mică, sub rezerva omologărei Tribunalului.

Dosar No. 144 | 926

Președinte, M. EȘIANU

Portărel, Ernest Antoniade

De la 1 Aprilie 1927
C. DIAMANT
AVOCAT
se mută în str. Școala de Arte No. 9, vila Cristofer
Consult:
8—10 dim. și 6—8 seara

STORIN
(Continuare din pag. I-a)

mală și omenească. Viața face eroi de teatru mai ales din oamenii inapți pentru aceasta, din oamenii normali. E un fel de distracție a Destinului. Și destinul se poate juca într'o bună zi cu fie care din noi. Și-atunci fie care din noi e în viață un candidat la un rol așa cum îl interpretă Storin. Și de-aceia poate, cu sobrietatea care-l caracterizează, Storin are o mare putere de a impresiona, de a suggestiona. Noi nu primim emoțiile cele mai puternice decât în funcție de evenimente care nu ne-ar putea privi direct.

In fond nu ne înduioșăm nici odată de cât asupra propriilor noastre nenorociri, sau asupra celor posibile pentru starea și firea noastră. Altruismul n'ar fi astfel de cât o chestie de imaginație.

Acei cu imaginația mai puternică s'ar putea pune ipotetic în cât mai multe situații, înduioșându-se de cât mai multe și devenind deci mai buni în cât mai multe ocazii.

Orice acțiune dintr'o piesă de teatru este susceptibilă a fi trăită de un om normal sau de un om cu voința sau cu sentimentul slăbite sau detracate.

Orice eveniment de pe suprafața pământului se poate întâmpla orișicărui om. Viața n'are dificultăți de înscenare; ea n'are a răspunde nici de verosimilitate nici unui critic dramatic, nici chiar Societății criticilor dramatici români.

Evenimentul din piesă, va fi interpretat de Storin ca venit asupra unui om normal, Storin însă dă o cumplită intensitate, efectului psihic produs de eveniment. Dar nu o intensitate dictată de o sensibilitate bolnăvicioasă a personajului, ci itensitatea aceia tragică și unitară pe care o au asupra oamenilor normali, asupra „omului" ca noțiune, evenimentele fatale orânduite de destin; intensitatea evenimentelor din munți, întensitatea prăbușirei unei stânci.

Prin aceasta Storin este mai aproape de adevăr, mai aproape de viață, mai aproape de noi toți, oameni normali, susceptibili,—cine știe?—de a îndura odată și odată destinul personajului creiat de Storin.

Storin este, parcă astfel un fel de reprezentant al nostru, al oamenilor normali, obișnuiți, în teatru.

Deosebirea dintre un erou similar din viață și eroul creiat de Storin, nu este fundamentală, nu constă în natura reacțiunei sufletești în fața evenimentului dramatic, ci este numai de proporție". — Storin ca orice mare artist nu creiază însă un om obișnuit, ci în acest gen creiază un „simbol", sau, cum se zice în teatru „un tip".—

Storin reacționează în senzul și cu natura structurei sufletești pe care o avem și noi, dar cu proporții și intensitate, care fac din reacțiunea și din gestul lui un act simbolic, reprezentativ, al nostru, al tuturor.

Gesturile lui au astfel perspectiva imensă a impresiei pe care ți-ar face-o acelaș gest executat în aceiaș clipă de o mulțime.

Structura sufletească de mare artist a lui Storin este din aceiaș bucată cu personajele lui Ibsen, iar gesturile lui de scenă, au impresionanta masivitate, a gesturilor din statuele lui Rodin.

Dacă țara românească ar vrea cândva să facă o bună propagandă artistică în străinătate, între fruntașii trupei aleasă pentru aceasta va trebui să fie Storin.

Storin va putea juca pe Olofern pe orice scenă din lume.

Enescu, Ventura, Voiculescu, Storin, vin să dea Iașului în două săptămâni, satisfacții artistice de primul rang, care ne dau apoi posibilitatea să suportăm un an de izolare.

Demostene Botez

BIBLIOTECA UNIVERSITĂȚII -IAȘI-

ANUL XXIII No. 5951

3 LEI EXEMPLARUL

SAMBATA 26 MARTIE 1927

ABONAMENTE

Lei 1000 pe un an
„ 500 . . „ 6 luni
„ 300 . . . „ 3 luni

OPINIA

ZIAR POLITIC COTIDIAN

ANUNȚURI
se primesc la Agențiile de publicitați și la Loco
Administrația ziarului
Iași—Str. Gh. Mârzescu 17

Nedumerirea cetățeanului

Cetățeanul de treabă care nu face politică de club dar se interesează de bunul mers al trebilor țării, se află astăzi într'o mare încurcătură. Fără să fie turmentat ca cetățeanul-tip al lui Caragiale, omul nostru se întreabă, privind înfățișarea jalnică a partidelor: cu cine să votez? Cui să-i acord încredere și sprijin?

Orice metodă de cercetare s'ar aplica, e cu neputință de găsit între diferitele grupări politice de azi una măcar, care să fi păstrat o justă măsură în manifestările sale, având în acelaș timp și vigoarea necesară pentru a-și apăra principiile și a se menține pe o cărare dreaptă.

Să procedăm prin eliminare.

Desigur că unii dintre lectori au și găsit de opus ceva, reproducând fraza care circulă de câțiva ani cu persistență: „liberalii sânt tari".

Afirmația aceasta corespunde unei realități triste. Cetățeanul luminat știe că „tăria" liberalilor este făcută dintr'un șir nesfârșit de ilegalități și afaceri; o forță care nu vine direct de la popor prin vot obștesc, ci e creată cu jandarmul și cu diverse manevre oculte, nu poate entuziasma pe cel ce vrea să-și exercite drepturile date prin constituție: controlul și suveranitatea.

poi, cuvântul „tare" înseamnă" la noi de fapt „tiran". D l. Brătianu are dela războiu încoace, o influență covârșitoare, în guvernarea țării și aceasta dăunează dezvoltării ei armonice. In adevăr, marea majoritate a poporului—țărănimea, este ținută departe de conducere: exponenții ei sunt huliți. și d. Brătianu și-a făcut o adevărată profesiune din lupta contra țăraniștilor.

Partidul poporului, care se află astăzi la guvern, simplă căptușală a liberalilor, nu-și poate justifica existența în alt chip.

Vin în sfârșit partidele de opoziție. Aici cetățeanul nostru, opoziționist prin temperament, se oprește cu simpatie și așteaptă un semn care să-l înviореze. Dar vai, totul doarme în câmpul celor ce tocmai au datoria să fie mereu treji.

Cei care nu țin ochii închiși, privesc cu atenție spre reliefurile fripturii sau către porțile marilor bănci. N'au timp să se ocupe de cetățeanul nedumerit. Iar când își amintesc de veșnicile lui întrebări, le servesc niște povești dulci și lungi, pentru a sfârși cu o limonadă patriotică, devenită de rigoare pentru a trece drept element de ordine.

Ce face de pildă, d. dr. Lupu?

Dar iorghiștii? Mai multă discuție ar putea prilejui partidul național-țărănesc. Acesta a fost odată speranța adevărată a țării. A rămas încă, pentru mulți.

Dar pe mulți îi descurajează incapacitatea d-lui Maniu, lipsa lui de hotărâre și de îndrăzneală. Ipocrizia a început să intre ca metodă și în partidul de la care se aștepta tocmai demascarea tuturor ipocriziilor cu substrat necurat, a tuturor vorbelor mari cu care se ascund păcate mari și crimele împotriva libertăți și avutului obștesc.

Când se vorbește mereu de pertractări, cetățeanul care vrea o carare dreaptă și deschisă înaintea lui, nu vrea să facă nici un pas: stă nehotărât între cunoscutul prea urât și necunoscutul prea problematic.

E în momentul acesta o stare de nesiguranță caracteristică perioadelor de tranziție.

Se pregătește un regim liberalo-liberaloid, menit să domnească asupra țării cel puțin o decadă. E un regim falș, nepotrivit realităților profunde și care va deprima adânc spiritele cinstite. Partidul național-țărănesc s'ar mai putea salva încă, menținându-se cu dârzie pe terenul democrației. Nu trebue să întârzie însă nici un moment.

E. I.

ECOURI DIN BERLIN

DESPRE TENORUL GROZĂVESCU

GLASUL PĂSTRAT LA GRAMAFON. — GROZĂVESCU ȘI „OPINIA"

Berlin, Martie 1927

Năprasnica moarte a tenorului Traian Grozăvescu, a produs o profundă impresie la Berlin unde tenorul român abia fusese angajat pe un termen de 3 ani la Opera Statului.

Din arta și vocea minunată a

lui Grozăvescu n'au rămas decât 5 plăci de gramafoa editate în ultimul timp de fabrica Carl Lindström, secția „Odeon", cu arii din „Carmen", „Tosca", „Rigoletto", „Bajazzi" și „Butterfly" Ultima placă confecționată cu câteva zile înaintea morții, e *Preislied* din „Meistersänger" (Wagner).

Am ascultat reproducerea sonoră și limpede a glasului stins pe vecie, și m'au podidit lacrimile...

*

Un amănunt personal:

Ultima oară când a fost la Berlin, Grozăvescu m-a invitat la hotel, (de față fiind și soția lui) și m-a rugat să-i procur „Opinia" cu reportajul despre succesul său la Opera berlineză. I-am adus a douăzi ziarul și mi-a mulțămit călduros, rugându-mă să transmit cordiale salutări redactorilor „Opiniei". Totodată a promis că atunci când va veni pe la Iași, va vizita redacția ziarului pentru a mulțumi personal.

Dar fatalitatea nu i-a îngăduit să-și realizeze dorința...

S. Z.

Actualități politice

Pertractări pe două fronturi

Este fapt precis că unii național-țărăniști tratează cu guvernul, pentru colaborarea la guvern sau chiar o fuziune.

Dar asupra acestui punct, oficiosul liberal „Viitorul" scrie:

„Tineretul ardelean din partid, ca și numeroși luptători țărăniști care au rămas încă credincioși partidului, au alte păreri și nu admit în nici un caz o fuziune cu partidul poporului".

Și mai departe „Viitorul" afirmă:

„O eventuală fuziune n'ar aduce partidului poporului decât o parte din național-țărăniști"...

Înțelesul acestor cuvinte e limpede; iar când partidul s'ar hotărî la fuziune, o va face pe jumătate cu averescanii, iar pe jumătate cu liberalii.

Dar situația este încă îndoelnică. Nu ne vine așa lesne a crede că un partid de mase, de care se legaseră atâtea speranțe, sfârșește prin a se elimina din politica țării!

Dezarmare...

Vorba unui mucalit:

— *„Atitudinea d lui Petrescu-Comnen la Geneva dă impresia că Romănia este potrivnică dezarmării. Dar asta numai de formă. In fond, procedăm la dezarmarea metodică a țării;... căci prin afacerea I. A. R. și prin felul cum se comandă armă în Italia, înseamnă că rămânem neînarmați"!*

X.

Succesul la Paris

al maestrului Gogu Georgescu

Intr'un recent număr al marelui cotidian parizian „Le Matin", d. Alfred Bruneau, membru al Institutului, semnează o cronică muzicală din care extragem:

„D. George Georgescu, șef de orchestră al Operei și al Filarmonicei din București, a dirijat Sâmbătă concertul de la Chatelet. El posedă un simț rar al culorii și al ritmului, o voiciune și o voință, o eleganță, o îndemânare și o supleță speciale. E, desigur, un maestru al bagheței. Și-a alcătuit programul din uvertura din „Egmont", din Beethoven, din „Simfonia în mi bemol" de Mozart, opere eminamente clasice și tradiționale, în care a dat dovadă de o subtilitate, o fantezie extremă cu care nu prea suntem obișnuiți".

In pag. III-a

Ultima Oră

telegrafioă și telefonică

Liniște în Albania

O știre din Tirana spune că în Albania de nord este liniște. S'a dat ordin ca batalionul de infanterie trimis la frontieră, să fie retras.

COMITETELE ȘCOLARE SUNT

PACOSTEA ȘCOALELOR RURALE

Războiul mondial a produs o profundă perturbare în toate straturile sociale și din această cauză s'au luat diferite măsuri în toate direcțiile, pentru a da siguranță zilei de mâine.

Una din aceste măsuri luată în scopul de a ajuta pe învățătorii rurali la îndeplinirea misiunii lor, a fost înființarea „Comitetelor școlare.

Am crezut că înființarea acestor comitete este o măsură salutară pentru funcționarea școalelor rurale în bune condițiuni; dar m'am înșelat!

Ce s'a stabilit prin lege și regulamente este un ideal care cred că nu se va atinge curând.

Comitetele școlare așa cum funcționează astăzi, sunt o piedică a învățământului și de vor dăinui multă vreme în condițiunile actuale, multe școale primare rurale vor ajunge în prăpastie.

Pentru edificarea cititorilor, relatez felul cum comitetul școlar de care aparține școala unde funcționez, se îngrijește de nevoile școalei și de progresul învățământului.

Lipsa completă a orice fel de material didactic precum și tabela absolut necesară pentru o sală de clas; totuși nici o măsură nu s'a luat pentru procurarea lor.

Un tablou înduioșător era să vezi copii scrind întinși pe dușamea, din cauza lipsei de bănci.

Amenzile școlare nu s'au aplicat la timp și treptat, și nu s'au chemat la reședința comitetului oameni căzuți în greșală, din care cauză freqvența a rămas slabă, iar oamenii, neconvinși de vinovăția lor, nutresc credința că învățătoarea le-a dat amenzi—după cum i-a informat de la comitetul școlar.

Dacă freqvența este slabă, învățătoarea este vinovată; față de autoritățile superioare; că s'a procedat contror legei cu amenzile școlare, învățătoarea este vinovată: că nu este cofa și cană pentru băutul apei, învățătoarea este vinovată; Că plouă în o sală de clas, (*făcută de 2 ani??*), învățătoarea este vinovată.

Dar ce e mai grozav de cât toate, învățătoarea este vinovată de faptul *că din ziua de 1o Ianuarie 1927 școala nu a avut nici un lemn.*

„Cu strujeni de porumb — pe care norocul făcu să-i am, am încălzit sala de clas fără să suspend cursurile decât o singură zi.

E strigător la cer, e neînchipuit de trist ceia ce se petrece cu comitetele școlare rurale.

Nu pot să spun mai mult, dar... să se verifice gestiunile și activitatea comitetelor școlare rurale de la înființare și până azi.

Și în definitiv, să se desființeze aceste comitete căci nu folosesc la nimic; sunt pacostea școalelor.

Maria Mândru
Directoara școalei din Ruseni-Iași

ASPECTE

Pentru libertatea noastră

In lupta deschisă pentru apărarea drepturilor noastre, am câștigat un conducător: pe d. Nicolae Iorga; chemat să prezideze adunarea asociațiilor de presă din Capitală cari aveau să-și spună cuvântul asupra sceleratului proect șters din imaginația j u n e l u i Vespasian Pella, directorul „Neamului Românesc" s'a pronunțat cu hotărîre în contra dictaturei ridicole pe care vrea s'o întroneze guvernul generalului, gătuind presa.

Pentru gazetarii mulți și mici, tovărășia de luptă cu d. Iorga este o satisfacție infinit superioară; glasul dumisale nu poate rămânea fără ecou și, știindu-l alături de noi, ne simțim îmbărbătați și entuziaști.

Legea scelerată nu trebue să fie votată. Nu trebue să îngăduim politicianilor dreptul de a ne conduce ei și de a ne șantaja permanent, cu amenințarea unor represiuni sălbatice cari ating imprescriptibilele drepturi ale omului și cetățeanului.

Ce înseamnă înființarea acelui „Ordin al ziariștilor" pus sub controlul unei „comisiuni superioare a presei" compusă din patru membri diu cari unul singur e ziarist? Cu ce drep președenția consiliului de miniștri va ține registre speciale în cari să fie înscriși, gazetarii cu toate informațiile și datele situațiunii lor personale, Instituindu-se astfel un soi de cazier sui-generis pentru ziariști?

In țara aceasta dusă la dezastru de bandele politice, cu toate păcatele pe care le are presa, tot ea rămânea să fie singurul control și singura apărare pentru bietul cetățean batjocorit și despuiat de drepturi. Răpindu-se libertatea presei prin stupide dispoziții de lege, cetățenii vor rămâne la discreția abuzului de ori-unde și a ori-cui.

Am luptat întotdeauna noi gazetarii pentru binele obștesc; astăzi a venit rândul masselor largi să-și spună cuvântul pentru apărarea noastră.

Așteptăm momentul când, făcând apel la mulțime, să o vedem alăturea de noi în împotrivirea dârză pe care va trebui să o facem traducerei în fapt a sceleratului proect, țâșnit din imaginația seacă a junelui Vespasian Pella după comanda unui guvern care nu mai are nimic de pierdut.

Conduși de d. Iorga și secondați de unanimitatea cetățenilor, e imposibil să nu izbândim prăbușind sub ridicol tentativa de dictatură a domnului Popescu dela Cudalbi, ajuns prin grația generalului Averescu, ministru de Justiție și inovator în materie legislativă.

G. SPINA

LUDOVIC VAN BEETHOVEN

— 100 de ani de la moartea sa —

de avocat *Basile Lupu*

La 26 Martie a. c. se comemorează a 100-a oară, moartea lui Ludovic Van Beethoven recunoscut în toată lumea ca cel mai mare geniu muzical.

El s'a născut la Bonn lângă Colonia la 16 Decembrie 1770, din părinți saraci și lipsiți de cea mai elementară cultură. Copilăria lui a fost tristă și plină de mizerii și dureri. Tatăl său care constată oarecari aptitudini muzicale la acest copil prodigios, îl sili la vrâsta de 11 ani să-și câștige singur existența cântând în orchestra teatrului.

Aci la Bonn, Beethoven își sădi în suflet cele mai frumoase speranțe pentru viitor și visul lui era ca în aceste locuri să-și petreacă ultimele momente ale vieței, vis pe care nu și-l putea îndeplini.

Soarta i-a fost însă vitrega, el a fost nevoit să plece la Viena unde a început să scrie operele sale remarcabile, care au rămas nemuritoare odată cu numele său. Aci a început Beethoven să aibă cele dintâi dureri fizice care îl mistuiau, pe lângă care a început a simți cu groază că și auzul îl părăsește cu pași repezi, boală ce i-a provenit dintr'un catar al urechei, —o consecință ereditară, mama lui fusese tuberculoasă.

Din scrisorile pe care Beethoven le scrie prietinilor săi intimi dr. Wegeler și pastorului Amenda, se degaja acea notă de melancolie și dureroasă nenorocire, că nu mai poate vorbi cu oamenii, fiind surd. Cu toate acestea, din sufletul lui clocotitor au izvorât celebrele Sonate atât de cunoscute: *Mondscheinsonat, Sonata Kreuzer* și cele l'alte, din care se vede marea lui dorință de a trăi și de a iubi.

Inspirațiile lui Beethowen izvorau din dragostele sale pătimașe, din care eșia diziluzionat, dezamăgit și care îl făceau să sufere cumplit.

Despre acestea s'ar putea vorbi mult, dar spațiul restrâns al acestui articol ocazional, nu ne permite să vorbim despre „dragostele neperitoare" ale marelui geniu, comemorat astăzi de toată suflarea omenească.

Beethowen admiră principiile republicane ale francezilor și voia ca toți oamenii să ajungă la cârma țării, ceia ce l'a și inspirat să scrie o *simfonie eroică* și s'o dedice lui Napoleon și care purta chiar titlul *„Bonaparte"*. Când a auzit că Napoleon s'a încoronat ca împărat și că *„e un om ca toți oamenii"* a șters titlul de Bonaparte, înlocuindu-l cu următorul: *„Simfonia Eroica composta per festeggiare il sovenire di ul grand nomo"*.

Dacă pentru un moment această forță a naturei era să

(Continuarea în pag. IV-a)

(13) Criminalitatea și cauzele ei multiple

REGIMUL PENITENCIAR ȘI RECIDIVELE

UNELE PROPUNERI PENTRU MICȘORAREA CRIMINALITĂȚII

de Dr. N. E. IDIERU

O altă preocupare—care frământă azi în mod deosebit, nu numai pe toți oamenii de bine și pe sociologi, dar în special pe cei ce se ocupă cu știința criminalogiei; este lupta prin toate mijloacele în potriva *recidivei.*

Faptul că condamnații, cari își ispășesc pedeapsa, trăiesc în penitenciare la un loc cu toții, fără a fi izolați în celule —după sistemul pensilvanian (1) pur sau atenuat, care și el are destule neajunsuri—acest fapt contribuie în chip notabil la dezvoltarea perversității multora din tre ei și la coruperea și a acelora cari—fiind primi infractori —ar mai avea putința să devină oameni de ispravă, nu cum e lucrul azi, când penitenciarele noastre sunt adevărate școale „normale" de pungași și ucigași.

Paralel cu aceasta, supravegherea polițienească sub care rămân delicvenții, după liberarea lor din pușcării, unită cu veșnica bănuială care planează asupra lor, ori de câte ori se comite vre-o nouă infracțiune—ceeace face ca mereu să fie cercetați de poliție și mereu disprețuiți de lume—în fine, lipsa totală a oricărui sprijin, nici moral nici material; toate acestea contribuiesc mult mai mult decât ne-o putem închipui, ca liberații din închisori să fie lesne ispitiți a săvârși din nou fapte rele și, fatal, să devină *recidiviști.*

In astă ordine de idei, țările din Apus au luat de mult măsuri cari combat recidiva, măsuri ca: suspendarea pedepsei, reabilitarea condamnatului și, mai ales, *societăți de patronaj.*

Acestea din urmă în special—prin spiritul care le călăuzește —urmăresc scopul de a provoca o mare schimbare în bine asupra moralului deținutului, pe timpul osândei și de a'l ajuta apoi să-și câștige existența, după liberare.

Insfârșit, la congresul internațional de antropologie din 1890, ținut în Belgia (la Anvers), s'a propus în acelaș scop, desființarea supravegherii polițienești de d'asupra liberaților din închisori și înlocuirea ei printr'o supraveghere exercitată de societățile de patronaj.

*

Rezumând cele spuse până acum, constatăm că paralel cu mizeria, alcoolizmul, legile sociale și economice, etc., trebuie să adăugăm părăsirea copiilor și vagabondajul, ca agenți cari predispun și îndeamnă pe individ la crimă, date fiind cerințele inexorabile și exagerate ale civilizației, precum și ușurința de a face răul pentru rău, a individzilor perverși și degenerați. Toți acești agenți, criminogeni mișună în societate—cu deosebire în societatea modernă—împrăștiind molima crimei și precum orice molină, chiar când infectează o parte a organizmului unui om, face să sufere întregul organism; tot așa și acești germeni ai criminalității prin acțiunea lor nocivă, fac să tânjească și să sufere societatea întreagă...

Tratând un subiect ca acesta ar trebui, poate, ca înainte de a termina, să menționăm măcar întreacăt și alte mijloace, cari s'au încercat până acum pentru a combate criminalitatea și—între altele—asa-zisele: *„substitutive".* Cum însă, nici spațiul nici cadrul—forțamente restrâns al acestor încercări, cadru pecare desigur îl vom fi depășit—nu-o pot comporta și îngădui; ne vom sârgui a indica numai, în câteva rânduri, ce se înțălege în

(Continuarea în pag. IV-a)

(1) Practicat nu numai în Statele-Unite, dar și în unele din cele europene, între cari Anglia, Olanda, Belgia, etc.

De Vineri 1 Aprilie 1927

Magazinul „Derby“

se mută tot în Strada Lăpușneanu, la No. 41

peste drum de Librăria „Viața Românească“

TEATRUL LYRIC

Asociata trupă Israelită de Operete

Sâmbătă 26 Martie 1927

ora 9 jum. seara

Mare FESTIVAL ARTISTIC

dat în onoarea irezistibilului comic

CAROL ISCOVICI

se va juca

Timpurile Mesiei

Operetă în 4 acte de A. Goldfaden

Depozitul „Lupu Stănescu“

IAȘI — Sstrada Pantelimon No. 11 (Tg. Cucului)

Cu ocazia *Campaniei de lucru* anunță Onor. clienți, că este *asortat* cu toate *Materialele de Construcție ca:*

Var alb, Var stâns, Ciment, toate calitățile, *Ghips, Alabastru, Cărămidă* refractară *Pământ, Chamot, Mozaic, Praf de piatră, Cărămizi de zid și sobe*

Catran, Cărbuni de Silezia p. Forjă, Coks cehoslovac, Trestie, Asfalt, turle, *Bitum.* Imprumut clienților *Cazan p. topit asfalt*

Se vinde cu prețuri reduse

Ministerul Instrucțiunei
Clinica II-a Chirurgicală Iași

ANUNCIU

Direcțiunea Clinicei II-a Chirurgicale a spitalelor Sf. Spiridon Iași anunță că în ziua de 3 Aprilie a. c. ora 10 a. m. se va ține în Cancelaria Clinicei licit ție publică pentru darea în antrepriză a construcției a 2 camere pentru laboratorul de radiologie.

Pentru plan, deviz și alte informațiuni se va adresa D-rei Nicodim la cancelaria clinicei zilnic între orele 9—12 a. m.

DIRECȚIA

Mulțumire Publică

Aduc pe această cale viile mele mulțumiri domnului Dr. Scharristh, pentru deosebita îngrijire și munca ce a depus-o în a mă vindeca într'un scurt timp de dubla-pneumonie, de care am zăcut bolnav.

Il recomand cu căldură concetățenilor mei.

AVADANEI MAIER
strada Mlaștinei No. 62

In urmărirea lui Furmuzache

Am anunțat eri arestarea excrocului Furmuzache, care în cursul nopței a reușit să evadeze.

D. comisar Em. Mircescu a dat o serie de telegrame la polițiile unde excrocul era urmărit.

Ieri s'a primit un răspuns telegrafic de la compania de jandarmi din Bârlad, prin care se arată că Furmuzache după ce comitea excrocheriile, pentru a nu fi prins fura câte un cal și fugea.

•

Totodată se mai știe că în momentul arestării excrocul a dat numele unui oarecare Carancea Trihan din Chișinău, dovedind cu acte numele indicat.

S'au dat o serie de telegrame poliției din Chișinău, cerându-se lămuriri cu privire la Carancea Trihan.

Se bănuiește că la mijloc ar fi un asasinat, căci acum câtva timp a fost găsit cadavrul unui basarabean pe o șosea del marginea Chișinăului.

Poliția din Chișinău n'a răspuns încă.

Razii pentru respectarea repausului la prăvălii

Primindu-se numeroase reclamațiuni că majoritatea comercianților nu respectă legea repauzului, și țin deschise magazinele și peste ora 8—d. Gh. Ciurea, inspectorul muncei din localitate, a organizat razii.

Raziile sunt făcute de Inspectorul Muncei, și delegați ai comercianților și funcționarilor.

Comercianții prinși pentru prima oară că nu respectă legea repauzului, sunt avertizați.

A doua oară, li se dresează precese-verbale de dare în judecată.

Rolul Social al Evangheliei

Conferința păr. Chirica la Ateneul Tătărași

Mercuri seara la orele 7, Părintele Petru Chirica și-a desvoltat a 12-a și ultima conferință religioasă din anul acesta, la Ateneul popular din Tatarași. Sala era arhiplină.

Sf. Sa a spus:

1) In afară de rolul religios și moral pe care'l are Evanghelia asupra omenirei în mod ardent are și un rol social.

2) Caracterul misiunei lui Isus a fost spiritual.

El a adus lumei o nouă religie—*Creștinismul*—a fondat o biserică — biserica ortodoxă — Singura adevărată păstrătoare a învățătorilor Lui.

Prin biserică conduce sufletele la mântuire.

3) In decursul celor 2000 ani trecuți creștinismul a căutat să perfecționeze individul, să îmbunătățească mediul, să înflorească societățile.

4) E sigur că o reformă socială cu urmări fericite nu poate exista fără reformă morală a indivizilor.

Forța publică și legile de stat nu pot aduce o reformă socială durabilă și serioasă. Prin ele omul nu poate deveni dezinteresat.

6) Aici vine rolul Evangheliei, dacă ar fi ascultată și urmată în totul. Ea predică abnegația, devotamentul pentru aproapele și uitarea de sine.

7) Evanghelia restaurează pe baze fericite familia. Femeea-mamă și soție — și copii datoresc situația de astăzi Evangheliei.

8) Evanghelia recomandă supunerea față de stat (epistola Romani 13) ajutarea statului Isus plătește dar. El a zis: Dați Chezarului ce este a Chezarului și lui D-zeu ce este a lui D-zeu.

9) Evanghelia a dat tuturor nefericiților o demnitate necunoscută

Ea a preaslăvit și afirmat măreața trilogie: Egalitate, fraternitate și libertate.

10) Rolul Social al Evangheliei e măreț prin faptul că întronează în lume ideile de pace, unire, iubire și dreptate.

11) Ea a sprijinit civilizația lumei și a afirmat că esența civilizației lumei nu stă în progres material nici în progres intelectual numai, ci mai ales în desvoltarea morală a tuturor oamenilor.

Conferențiarul s'a servit de numeroase exemple. A fost viu ovaționat. A produs impresie frumoasă și recitarea de poezii și imnele religioase.

Azistent

Din Fălticeni

Fălticeni.— *Bal*— In aula Școalei Izraelito-Române, a avut loc un frumos bal mascat și nemascat, organizat de către comitetul școlar.

Grație muncii comitetului compus din D-nele R. Moscovici, Bolner, R. Bercovici, H. Lupu etc. balul a avut o reușită deplină.

In sunete fanfarei Regim. 16 de sub conducerea d-lui O. Vasiliu, s'a dansat cu mult antren.

In treacăt remarcăm pe d-nele și d-nii Haim Iancu, D. Moscovici, S. Scharf, I. Bercovici, Leon Brottman, I. Bercovici, F. Charas, M. Feingold, H. Lupu, H. Feibiș, I. Bendict, O. Bercovici, Căpitan Popa, I. Thierer, S. Mikelzohn, M. Zeilingher, S. Hoffman, A. Weintraub, L. Lazarovici, M. Kandel, M. Meirovici, N. Davidescu, M. Zaharia, N. Schip, I. Berman, Peltz, P. Haimovici, D. Raimer, Șterenbaum, Teller, etc.

Doamnele: Ing. Feinberg, Bolner, Hart, Korn, Klav, Copariu Weintraub etc.

Domnișoarele: Coca Iancu, A. Hart, Sima Lazăr (Iași) Șmilovici, M. Aronovici, A. Robinzohn, A. Littman, Floretie Bendit, stud. S. Rientzler (Roman) A. Lustgarten, M. Weintraub, P. Leibovici, S. Katz, P. Solomon, R. Kandel stud. C. Marcus, Ida, Korn, B. Weintraub, P. Feibiș, Wanilover, Schipp, Buiumzohn, Fani și Roza Coparu, Șterenbaum, Milerand, Blumenștein, Lozneanu, etc.

Din drăguțele costume a d-relor remarc E. Lessner, B. Goldenberg M. Goldenberg, A. Feurștein, R. Schip, Steanbaum, Burchis, etc. D-nii Căp. Dr. Hart, dr. F. Haimovici, Dent. Keișer, S. Tener, N. și I. Lustgarten, Beer, I. Ringhelștein, M. Bolner, M. Reicher, P. Haimovici, Ile Rapp, M. Heinic, Steighman, H. Lazarovici, S. Iurman, studenții, I. Bacalu, L. Zadman, S. Șvartz, M. Goldenberg, N. Șmilovici, S. Haimovici etc, Merlaub, Opincaru, Lykas, Z. Perlman, Haimovici, Sterenbaum etc.

Au fost mult admirate măștile d-lor, Wanilover, S. Haimovici, Strumlingher, Zigmund Perlman.

L. Noir

LUNI 28 MARTIE 1927
se va juca la Teatrul National, frumoasa piesă

ȘARLATANUL

Jucată de 70 de ori în actuala tsagiune, la Teatrul „Regina Maria“ din București.

Interpretarea revine elementelor de frunte ale trupei *Bulandra- Manoilescu — Maximilian-Florin.*

In rolul prim, desăvârșitul artist d. *Storin.*

Biletele la Agenția Brașcu.

FIȚI ATENȚI! și CUMPARAȚI numai DROJDIE „BRAGADIRU“

cercetați stampila originală pe pachet, singurul DEPOSITAR din IAȘI

vechea firmă FRÄNKEL strada Anastasie Panu No. 28

Banca Centrală de Nord S. A.

— IAȘI —

Capital social lei 10.000.000

Secțiunea micilor comercianți

Banca face orice operațiuni bancare, primește depozite spre fructificare, la vedere și pe termen fix în condițiuni avantajoase.

Livrete de capitalizare pe termen fix cu avantaje speciale și asupra cărora se acordă credite.

Se acordă împrumuturi micilor comercianți cu dobândă mică.

Efectuează încasări în toate orașele din țară.

Face avansuri asupra Bonuri, Acțiuni, etc.

DOCTORUL

R. DAMSKER

Str. Cizmăriei No. 17

(PIAȚA HALEI)

Consultă zilnic între orele 8—11 a. m. și 2—5 p. m.

pentru **Boli Interne Sifilis și Genito-Urinare**

DOCTOR

L. HEITEL

MAMOȘ

De la clinicile din Berlin, Viena Frankfurt

Boli de femei și nașteri

Str. Săulescu 2 (alături de Biserica Talparari)

Consultațiuni 3—6 p. m.

Pentru săraci gratis zilnic.

La Cămila

Uleiuri și văpsele

str. Anastasie Panu 47

Mare depozit de culori pentru ouă!

SE CAUTA UN AGENT contra salar la Soc. „Ajutorul Nostru“ str. Cuza-Vodă 71

Se caută un vânzător al secția de Incăltăminte.

„Ajutorul Nostru“ a adus un mare transport de *Incălțăminte* moderne pentru barbați, dame și copii și pantofi de fir pentru *desfacere,*

Ocazional se vând:

1). Lână țigae pentru covoare

2). Un covor persan.

și diferite lucruri de valoare.

Se primesc spre vânzare sau în gaj bijuterii, antichități, covoare persane, etc.

Dactilografie se poate învăța bine în timp de o lună. Se copiază acte în str. Cuza Vodă 71

VIZITAȚI ATELIERUL DE COVOARE PERSANE

TEBRIZ

Iași,—Str. Basotă 2 peste drum de Str. I. C. Brătianu

Se execută comenzi de covoare veritabile persane, după un catalog special.

Precum și cu lâna clienților.

De la 1 Aprilie 1927

C. DIAMANT

AVOCAT

se mută în str. Școala de Arte No. 9, vila Cristofor

Consult:

6—10 dim. și 6—8 seara

PRACTICANT DE BIROU având o scriere frumoasă angajează Soc. „Pentagon str. Ștefan cel Mare No. 4.

DE INCHIRIAT dela 23 Aprilie, două odăi și bucătărie, cămară de lemne, cu instalație de apă și lumină, în strada Trei Erarhi No. 4.

DE INCHIRIAT două camere și bucătărie, strada Hotin No. 4.

DE ARENDAT în dijmă, vie la Copou: 6 ha. pe rod și 9 pământ, cu case de locuit, edacuri etc. Adresa str. Păcurari 43.

DE ARENDAT următoarele imobile rămase pe urma def. Gheorghe și Ruxanda Costin.

1) Una vie, în întindere aproximativ 20 Ha. din care 14 Ha. aproximativ fânaț, restul livadă, din cot. Ezăreni, com. Miroslava, jud. Iași.

2) Una vie 5 Ha., cu casă și cramă, din Valea Adâncă, cu pomi fructifieri.

3) Idem 4 Ha., cu casă și grajd ot din Valea Adâncă.

4) Două case în Șoseaua Nicolina, cu No. 158 și 160, având fiecare câte 4 camere, hambare și ogradă spațioasă.

Doritorii se vor adresa, la d. Ioan V. Popescu, sechestru judiciar în str. Trei Ierarhi 4, în ziua de 27 crt. când urmează a se ține licitația.

Dr. H. Wechsler

Boli interne, Genito-urinare Sifilis

DIATERMIE

pentru boli urinare, boli de femei, reumatism, nevralgii, migrenă, gută, diabet, boli de stomach etc

Consult: 8-11 a. m. 2-8 p. m.

IAȘI, str. Armeană 4

DOCTOR

Tr. Mihailescu

asistent universitar

chirurg secundar gynecolog la spit. Maternitatea

BOLI DE FEMEI, GENITO-URINARE-SIFILIS

Str. Lăpușneanu No. 18, etaj

Telefon No. 164

Consult. 1—3

HAINE GATA pentru BARBAȚI BAEȚI ȘI COPII

calități superioare și croială modernă, întrecând cele de Comandă, se poate obține numai la

MAGAZINUL UNIVERSAL „RATA“

IAȘI — strada Gh. Mârzescu 34 — IAȘI

Având un *Raion* special de *Stofe străine* cu metru precum și Mantile de Cauciuc pentru Barbați și Dame. Un *Raion* special de Manufactură, Matăsuri pentru rochii și mantouri, Lenajuri, Chifoane, Zefiruri, Lingerie, Galanterie, Pălării, etc. Un *Raion* special de Incălțăminte pentru Domni și Doamne, *Mobile, Oglinzi, Pendule* etc.

SE VINDE CU PREȚURI AVANTAJOASE

PLATIBILE IN RATE LUNARE

Epitropia Casei Sf. Spiridon

ANUNCIU

Se aduce la cunoștiința că la Băile Slănic Moldova este de arendat chioscul de la No. 1 și dreptul de a vinde lapte pentru cura de ape minerale. — Asemenea este de închiriat sala de teatru de la Cazinou de la Băile Slănic pentru cinematograf etc.

Doritorii vor prezenta oferte Epitropiei Generale Sf. Spiridon din Iași până la 1 Martie 1927.

Tragerea Loteriei

organizată de Societ. **Pânea Saracilor**

a automobilului Citroën

va avea loc în ziua de

29 APRILIE orele 11

în localul Primăriei

Ultimele bilete de vânzare la Magazinul Noël din str. Lăpușneanu, unde se află expus automobilul.

INFORMAȚII

x *Un furt curios.*— Fetița Elena Iftodie din str. Sărărie 4, a reclamat că fiind în tramvaiul de Sărărie, un militar i-a smuls boneta din cap, rupând-o la fugă.

x D. Antonin Ciolan a fost numit profesor-suplinitor la catedra de contra-punct de la conservatorul din Iași.

x A fost aresiat locuitorul I. Stavăr surprins pe când fura lemne din curtea Prefecturei de Județ.

x Joi 24 Martie în cerc familiar a avut loc logodna d-rei Eugenia Melinte simpatica artistă a teatrului național din Iași, cu d. căpitan M. Vasilescu dela liceul militar.

Transmitem felicitările noastre.

x Doamna Steluța Rechler, Consilieră Municipală a fost medaliată... cu „Meritul Sanitar“ clasa I.

x Cârciumarul Gh. Iordache din Pocreaca a fost condamnat de Judec. I rural, la o lună închisoare și 5000 lei amendă, pentru nerespectarea orarului la prăvălii și pentru ultragiarea unui guard comunal.

x La Comisia gării a fost depus un pachet cu stofe și haine —uitate de un călător într'o trăsură de piață.

x Pe str. Ștefan cel Mare a fost arestată femeea Anica P. Chelaru, având de executat un mandat de arestare de o lună închisoare, pentru furt.

x Consiliul legislativ a dat aviz favorabil pentru proectul de lege a chiriilor, întocmit de d. Cudalbu.

x Examenele de înaintare ale învățătorilor și conducătoarelor de grădini, la gradul al II-lea, vor începe în toată țara la 1 Aprilie, în localurile școalelor normale de la reședințele Inspectoratelor.

x In ziua de 6 Aprilie ora 11 dimineață, se va ține la Primăria licitație pentru darea în întreprindere a lucrărilor de pavare cu bolovanul de riu a străzei Țicăul de Jos.

Valoarea lucrărilor după deviz 800.000 lei iar garanția provizorie lei 35.000

x A fost arestat locuitorul D. Alexandrescu din str. Trei Calici fiind învinuit într'un furt de buzunare săvârșit în piața Halei.

x D. M. Held și-a trecut eri teza de doctorat în Medicină și chirurgie, tratând subiectul „*Considerațiuni asupra pronosticului și tratamentului anevrismului aortic*“.

Juriul compus din D. Prof. Bacaloglu președinte, prof. Bogdan și Ștefănescu-Galați membrii, au felicitat pe tânărul medic, acordându-i mențiunea „magna cum laude“.

x Tramvaiul No. 16 a surprins eri pe strada Palatului căruța cu 2 cai a locuitorului I. David din Țibana.

Căruța a fost sfărâmată. Cai au fost răniți.

Locuitorul a scăpat ca prin minune.

ULTIMA ORA

IN JURUL INCIDENTULUI ITALO-JUGOSLAV

AGITAŢII POLITICE LA BELGRAD

Belgrad 25.— Ministrul de externe d. Perici a comunicat ataşaţilor militari străini că sunt liberi să facă orice fel de anchetă la graniţa Jugoslaviei. Guvernul le va da toate înlesnirile în acest scop.

Jugoslavia nu face apel la Liga Naţiunilor. Acest pas ar reveni Albaniei.

Ziarele din Belgrad continuă a păstra rezerva în chestia incidentului italo-jugoslav.

*

In cercurile politice se discută mult faptul că d. Perici a făcut o anchetă militară fără să ia avizul partidelor. Şefii opoziţiei au trimis o scrisoare preşedintelui Scupcinei în care arată că chestiunile ce privesc suveranitatea statului jugoslav trebuesc examinate în înţelegere cu toate partidele. In acest scop, opoziţia cere convocarea unei conferinţi a şefilor de partide.

Cum se votează la Cameră

Bucureşti 25.— Se remarcă felul cum s'a votat în şedinţa de astă noapte a Camerei proectul camerelor de muncă.

Când s'a început votarea, erau prezenţi la Cameră 45 de deputaţi, iar proectul a fost declarat admis cu 101 voturi.

Camera averescană întrece în scamatorie trecuta cameră liberală.

Mussolini face curte Bulgariei

Sofia (Ceps) — Corespondentul din Roma al ziarului „Slovo" a luat un interview d-lui Mussolini.

Mussolini a declarat că apreciază proprietăţile sănătoase ale poporului bulgar, inepuizabila sa energie, şi că simte o adâncă simpatie pentru acest popor balcanic.

Mussolini a încheiat:

„Sentimentul meu amical faţă de Bulgaria este constant, sincer şi desinteresat.

Aceste sentimente împărtăşeşte întreaga naţiune italiană. Cred în viitorul politic, economic şi moral al Bulgariei. Bulgaria îşi are rolul ei în Balcani".

Automobil incendiat

Piatra N.—Autorităţile locale au fost informate că automobilul No. 10, proprietatea societ. Moldova, venind dela Tg.Neamţ spre Piatra N. la km. 4 în dreptul satului Gârcina, s'a aprins din cauza exploziei motorului.

Automobilul a fost distrus complectamente.

Pasagerii şi şoferul au scăpat neatinşi.

ELIBERARE

Bucureşti 25.— Studentul evreu Repezeanu care a tras acum cîtva timp un foc în aer pentru a se apăra de atacurile unui grup de antisemiţi şi pentru care fapta a fost arestat imediat,— a fost pus ieri în libertate.

Din viaţa căutătorilor de aur

Femeile în regiunile aurifere din Siberia

Moscova (Ceps).— Presa şi populaţia rusească începe să se intereseze de felul de viaţă original în care trăesc căutătorii de aur din Aldan. Ziarul „Krasnaia Gazeta" publică un articol despre viaţa femeilor din aceste locuri.

Regiunea Aldan nu e bogată în femei. In tot cuprinsul ţinutului se pot număra cu greu câteva zeci de femei faţă de numărul mare de bărbaţi. Lucrul nu e de mirare, deoarece zăcămintele sunt împrăştiate în singurătăţi, adesea la depărtări de 700 verste de căile ferate.

Nu orice femee riscă să vină în taigă unde poate ajunge vara numai pe jos, deoarece caii înnoată în noroiu până la pântece; iar iarna călătorul trebue să sară din sanie şi să alerge alături pentru a se încălzi.

Majoritatea femeilor au venit în Aldan dela minele din Zeisk, Amur şi Lena. Ele sunt căutătoare de aur de profesie, obişnuite cu viaţa aspră şi lucrează de mici ca „mame", îngrijitoare ale unei colectivităţi,

Cea mai mare parte a lor poartă la sine un cuţit cu care face imediat cunoştinţă acel care ar voi s'o ofenseze. O astfel de „mamă" poartă inele şi brăţări scumpe, ba şi injură ca un bărbat, dar şi munceşte mult, căci a îngriji 10—12 persoane nu e uşor. Ea trebue să gătească mâncarea şi ceaiul, să spele toate rufele, să ţie gospodăria în regulă, să facă într'un cuvânt toată treaba necesară unei astfel de gospodării.

In unele zăcăminte, mai ales acele mai puţin rentabile, nu se găsesc femei deloc. Populaţia se compune numai din bărbaţi. Intr'un astfel de caz unul din ei care a avut ghinionul să dea peste un zăcământ slab sau e incapabil de munca în mină, preia slujba de „mamă".

x La grandiosul bal al „Asociaţiei Ziariştilor" care va avea loc în seara zilei de Sâmbătă 26 Martie în Saloanele Palatului Municipal, cunoscutul caricaturist SELL va executa siluetele cele mai caracteristice din bal.

In acelaşi seară fiind comemorarea lui Beethowen se vor recepţiona printr'un post radiofonic furnizat de Cassa „Nagler et Weiss" concertele comemorative care vor avea loc în centrele Europene.

x PERMISELE DE VÂNĂTOARE ŞI PURTAT ARME.— Prefectura de judeţ a primit o adresă din partea Ministerului de Interne, prin care se arată că legea permiselor de vânat şi port de arme a fost modificată.

Pentru viitor aceste permise se vor elibera numai în baza avizului inspectorilor de vânătoare al judeţului, deoarece s'a constatat că în nenumărate cazuri Prefecturile eliberează permise şi persoanelor care nu sunt în drept.

Nu se vor mai elibera permise de vânat decât acelor persoane cari sunt mrmbri ai unei societăţi de vânătoare, sau care posedă terenuri închise pentru vânat.

ECOURI

— D. prof. dr. C. Parhon soseşte în localitate şi va consulta Duminică 27 şi Luni 28 Martie dim. la spit. Socola iar după amează dela 3—5 la d. dr. Emil Radu.

— *Asociaţia „Macaby" aduce pe această cale la cunoştinţa publicului că de oarece în seara de 26 Martie—data pentru care a fost anunţat balul asociaţiei —are loc comemorarea lui Beethowen şi urmând îndemnul a numeroase familii balul Macaby se amână pentru seara de Sâmbătă 9 Aprilie a. c.*

Luni 28 Martie ora 9 dim. se va oficia la biserica Catedrală Catolică Iaşi o sfântă liturghie cântată, pentru odihna răposatului

EUGEN SILHAVICEK

Sunt rugaţi toţi prietenii şi cunoscuţii de a lua parte la aceasta pioasă solemnitate.

Înmormântarea defunctului

AURELIU HULUBEI

a fost amânată pentru Duminică 27 Martie, ora 2 p. m., de oarece rudele defunctului n'au putut sosi la timp.

Dr. Albert Ficler

Specializat în clinicele şi spitalele din *Berlin, Leipzig* şi *Frankfurt a/M.*, în boli de:

Stomac, Intestine şi Ficat

Boli de Nutriţie:

DIABET, (tratament cu *Insulin*) GUTA, ARTERIOSCLEROZA, etc.

ELECTRO-TERAPIE

Cons.: 9—11 si 3—6.

Iaşi, Str. Lăpuşneanu 27

Elevi la învăţătura tipografiei se caută la **Tipografia H. Goldner.**

Tribunalul Jud. Iaşi secţia III-a

Publicaţie de Vânzare

No. 2724

Anul 1927, luna Martie în 19

Dl. V. H. Drăghici în calitate de preşedinte şi reprezentant al Soc. de Economie „Hatman-Nicoară" cu sediul în Iaşi str. I. Creangă No. 61 bis prin petiţie înreg la No. 38328 | 926 a cerut Trib Iaşi S. III-a să autorize Corpul Portăreilor Iaşi să facă comandamentul şi toate formele de vânzare prin licitaţie publică a imobilului din Iaşi str. Eternitate No. 12, proprietatea debitorilor Ion Botz şi Zoia Botz cei întâi personal şi ca soţ p. autorizare, ambii proprietari cu domiciliul ales în Iaşi str. Eternitate No. 12, pentru îndestularea creditoarei cu suma de 30.000 lei capital cu procente convenite de 24 la sută pe an de la 1 Noembrie 1926 şi 2 la sută pe lună dobânzile întârziate, plus onorar de avocat şt cheltueli de urmărire ce are a lua în baza Obligaţiei Ipotecare autentificat de Trib. Iaşi secţia III-a sub No. 2626 | 926 înscrisă la No. 377 | 926 şi învestită cu form. exec. la No. 466 | 926.

Tribunalul admiţând cererea prin Jurnalul No. 9674 | 1926 a autorizat Corpul Portăreilor Iaşi să facă comandamentul şi formele de vânzare prin licitaţie publică a imobilului urmărit; s'a făcut şi comunicat Comandamentul No. 357 | 927 după care conform art. 503 pr. civ., s'a făcut Procesul Verbal de situaţie al imobilului urmărit care este: Un imobil cu locul lui dubă întinderea şi stăpânirea de faţă situat în Iaşi str. Eternitate No. 12 bis, construcţie de cărămidă acop. cu tablă compus din două camere cu antret prin mijloc, având de alungul casei un cerdac de lemn, o camară de scânduri acop. cu carton gudronat. Este îngrădit din toate părţile cu zidurile acestei clădiri, acele megieşe, garduri de scânduri şi grilaj de lemn, se megieşeşte la faţă cu str. Eternitate, fundul cu proprietatea lui Take Radvan la o parte cu proprietatea lui Cilicariu şi de cealaltă parte cu proprietatea lui Vasile Atanasiu. Imobilul n'are alte sarcini afară de creanţa de mai sus.

Se încunoştiinţează că vânzarea şi adjudecarea acestui imobil va avea loc în pretoriul Trib. Iaşi s. III-a *în ziua de 27 Iunie 1927 ora 12 amiază*, începând licit. publică de la suma de 30.000 lei fixată de creditoarea următoare.

Sunt somaţi toţi cei ce au vrun drept de arendă, chirie, ipotecă sau alte privilegii ca înaintea adjudecării să arăte înaintea Tribunalului pretenţiile lor, cunoscând că în urmă nu li se vor mai ţinea în seamă.

Dosar No. 1899 | 926

Preşedinte M. EŞIANU

Portărel, E. Antoniade

DOCTORUL

B. Boris Sverdlic

Specializat în boli de

COPII ŞI SUGACI

Str. I. C. Brătianu No. 54

(Alăturea de farmacia Hertzenberg „Regina Maria")

Consultaţii 2-5 p. m.

Gafa d-lui Goga

Jignirea partidului naţional-ţărănesc, tocmai în timpul pertractărilor

Bucureşti 25.— Răspunsul pe care d. Goga l-a dat în şedinţa de ieri a Camerei la interpelarea d-lui Mihalache în chestia teroarei electorale de la Teleorman, e considerat jignitor pentru partidul naţional-ţărănesc.

Părerea generală este că d. Goga a făcut o gafă, acum când guvernul are nevoe şi umblă după după un acord cu partidul naţional-ţărănesc.

D. Averescu este vădit nemulţumit de greşala politică a d-lui Goga.

Complectarea comisiei fiscale din Iaşi

Comisiunea fiscală, a cărei alcătuire am publicat-o în numărul de ieri, a fost complectată astfel:

Delegaţii Primăriei: în comisia specială d-nii V. Popovici, I. Sorescu, C. Columb şi Sârgeanu.

In celelalte comisiuni d-nii Florea Gugui, Popovici-Zahorna, Gh. Andreescu, C. Petrovici, Emil Serghie, Al. Melinte, C. Lohan, Lazăr Botez, I. Popescu, V. Popescu, Gh. Vartic, C. Gall, Mandinescu, I. Mărgărint şi I. Bogza.

Delegaţii Camerei de Comerţ d-nii A. Brenner, Fred Şaraga, I. Caramalău şi d-ra avocat Elena Carp în comisia centrală.

In celelalte comisiuni d-nii I. Braşcu, Gh. Trandafirescu, T. Munteanu, V. Silcer, Gh. Chirica, M. Otoi, Dinca Anghel, M. Moscovici, şi H. Wachtel.

Delegaţii contribuabililor d-nii Gh. Ştefăniu, D. Zamfopol, H. Bulgaru, L. Nesof, Gr. Vasiliu, Ant. Anghel, General Tarnoschi, Savel Zăhărescu, T. Motăş, I. Ştiubei, ing Kieser, A. Marek, I. Borcea, V. Drăghici, I. Popovici.

D. N. A. Bogdan face parte din comisia specială ca delegat al contribuabililor.

Un incendiu cu cântec...

Bucureşti 25.— In timpul nopţii un început de incendiu s'a declarat în subsolul gării de nord: Cu acest prilej au dispărut câteva dosare din arhiva c. f. r.

S'a deschis imediat o anchetă spre a se stabili precis ce anume dosare au dispărut şi cine era interesat la această dispariţie suspectă.

INCENDIU

Bacău.—Un puternic incendiu s'a declarat în cursul nopţei, a distrus în întregime casele Solomon Egsimberg din Teţcani-Bacău, în care se aflau magazinele de manufactură coloniale şi o cârciumă. Pagubele sunt mari.

Sunt bănueli că focul ar fi fost pus.

D. GENERAL AVERESCU

PĂRĂSEŞTE DEPARTAMENTUL FINANŢELOR

— CINE VA FI TITULARUL? —

Bucureşti 25.— In cercurile politice se afirmă că d. general Averescu este hotărât să se retragă din conducerea ministerului de finanţe, de oarece îşi dă seamă că nu-i locul său acolo şi totodată e foarte ocupat.

E vorba ca d. Manoilescu să devie titular al departamentului.

Tot-odată însă se spune că d. Averescu stă la îndoială şi că ar fi propus d-lui Garoflid să ia conducerea finanţelor. Dar d. Garoflid nu primeşte sub motivul că e foarte ocupat cu programul agrar.

Din cercurile liberale se răspândeşte un zvon senzaţional şi anume că primul-ministru va face din nou apel la d. I. Lapedatu. Dar în asemenea bazaconii nu poate crede nimeni.

Manevre greceşti

Atena 25.— Guvernul grec a hotărât să înceapă mari manevre militare la Salonic şi Atena.

Intrunirea dela Universitate

în chestia proectatului târg de mostre la Copou

Azi dimineaţă a avut loc la Universitate o întrunire cetăţenească convocată de un comitet în frunte cu d. Rector al Universităţii şi d-nii preşedinţi ai Camerelor agricole şi de comerţ din localitate.

Sedinţa se deschide la orele 10 jum. sub preşedinţia d-lui Butureanu, decanul Facultăţei de Stiinţe.

Primul vorbeşte d. ing. *Ciulei*. D-sa spune că laşul are datoria să se ridice acum din punct de vedere agricol, altfel va fi lăsat în urmă de alte oraşe ca Chişinău, Cernăuţi, Galaţi, etc.

Nici Ministerul Agriculturei şi nici Camerele agricole nu acţionează aproape deloc pentru propăşirea agricolă. De aceia această mişcare trebue pornită din iniţiativă particulară.

In acest scop, comitetul de iniţiativă vrea să realizeze: Expoziţia agricolă de la Copou care nu va fi decât un Târg bianual de monstre, unde va funcţiona un birou de vânzare şi reclamă, pentru a înlesni pe agricultori la procurarea de seminţe, unelte agricole etc.

Se va alcătui şi o monografie care va conţine date şi informaţiuni în legătură cu Târgul de monstre şi cu mişcarea agricolă din ţară.

D. Ciulei vorbeşte apoi despre chestiunea parcului de la Copou, şi despre conflictul cu consiliul municipal al oraşului.

In acest sens se face o nouă intervenţie către Consiliul Comunal cerându-se darea terenului cu toate instalaţiunele pentru Târgul de monstre.

Apoi vorbeşte d. *Tacu* preşedintele camerei de agricultură, care arată necesitatea Târgului dela Copou şi foloasele pe care le va aduce.

Se mai discută şi alte chestiuni mai secundare după care la orele 12 şedinţa s'a terminat.

Sor.

Ancheta dela palatul Justiţiei

Azi dimineaţă s'a întors în localitate—d. prefect Axinte însoţit de comisia de anchetare a lucrărilor dela Palatul Justiţiei din Iaşi.

Comisiunea va continua azi verificarea lucrărilor.

*

In legătură cu această anchetă care este urmarea neregulilor descoperite la ministerul justiţiei a avut loc la Bucureşti în ziua de 23 Martie, o conferinţă intimă. A luat parte la consfătuire şi d. Garoescu directorul Contabilităţii Ministerului de Justiţie. Judele instructor care cercetează fraudele dela acest Minister, a expus pe larg ultimele fapte descoperite cu ocazia instrucţiei.

In urma acestei conferinţe, nu sunt excluse unele surprize.

Incăerare la Salonic

Atena 25.—La Salonic a avut loc ieri o încăerare între lucrători şi armată. Sunt mai multe victime.

INFORMAŢII

x Mai mulţi părinţi ne roagă să atragem atenţia d-lui Inspector al Invăţământului Primar, că aproape săptămânal li se dă copiilor, de către profesori şi profesoare, bilete pentru diferite spectacole, îngreuind astfel situaţia extrem de grea a oamenilor nevoiaşi.

Profesorii ar putea cel mult recomanda spectacolele sau filmele instructive şi educative; iar nici de cum a le impune copiilor, uneori sub ameninţare că vor fi trimişi acasă dacă vor aduce biletul îndărăt. Sunt oameni cu greutăţi cărora nu li se poate impune acest nou bir.

x *Concert la 2 piane* dat de d-nii Radu Constantinescu şi Paul Jellescu, va avea loc în seara de 3 Aprilie 1927 în sala Conservatorului de muzică.

Pe program Max, Reger, Mozart, Maurice Rovel, Schumann.

Biletele la Agenţia Teatrală Braşcu.

x O delegaţie a Sindicatului Funcţionarilor Comerciali s'a prezentat astăzi la Inspectoratul Muncei pentru a cere revenirea asupra ordinului dat cu privire la închiderea magazielor la ora 8 în loc de 7 seara.

ȘTIRI DIN ȚARĂ ȘI STRĂINĂTATE

Lucrările parlamentului

24 Martie

CAMERA

D. I. Mihalache ceteşte o declaraţie în numele partidului naţional-ţărănesc prin care protestează împotriva sălbătăciilor care s'au dezlănţuit în jud. Teleorman cu prilejul alegerei parţiale pentru un loc de senator.

D. Oct. Goga, ministru de interne, spune că partidul naţional-ţărănist n'a făcut în politica ţării decât declaraţii. E specialitatea lui.

D. Oct. Goga, afirmă că nu s'a făcut nici un fel de arestare în jud. Teleorman. Guvernul n'avea nevoe să facă ingerinţe.

D. I. Mihalache în replică, e surprins că preşedintele Camerei n'a protestat contra arestări unor deputaţi. In ce priveşte răspunsul d-lui Goga, el nu cuprinde nici un blam la adresa vinovaţilor de abuzuri.

D. P. P. Negulescu spune că n'a fost sezisat de nici o plângere.

Se naşte un schimb de cuvinte între d-nii Goga şi Mihalache.

Preşedintele suspendă şedinţă.

*

La redeschidere, d. *Virgil Madgearu* se declară nemulţumit cu lămuririle date de d. gen. Mircescu în chestia societăţii de avioane.

D. *Giuglea* propune o moţiune în numele partidului naţ.-ţărănist cerând instituirea unei comisiuni de anchetă parlamentară în chestia avioanelor.

Şedinţa de noapte

D. ministru Trancu-Iaşi depune proectul pentru modificarea legii persoanelor morale.

Se admite urgenţa.

Se ia în discuţie proectul de organizarea Camerelor de muncă.

Proectul se admite cu 101 voturi.

*

SENATUL

D-nii *Musceleanu, I. Lupaş, Basarabescu, P. Halipa şi G. Mironescu* aduc omagii lui Sandu Aldea.

D. *gen. Coandă* propune să se dea diurna pe o zi familiei lui Sandu-Aldea, iar pentru meritele lui să se acorde o recompensă raţională.

Se votează legea persoanelor juridice, privind asociaţiile profesionale.

Apoi se ia în discuţie legea I. O. V.

D. *Vladimir Ghidionescu* combate proectul.

Mai vorbesc d-nii col. *Butescu* şi general *Mircescu*.

Şedinţa de noapte

Se continuă discuţia modificării legii I. O. V.

Vorbesc d-nii *Tancred Constantinescu* gen. Ghierescu, col. Butescu, gen. Mircescu şi V. Stoian.

Proectul se votează în total.

Ludovig Van Beethoven

(Continuare din pag. I-a)

păleasă la Viena, din cauza muzicei italiene a lui Rossini, care începu să ia avânt, ceia ce îl făcu să se gândească s'o părăsească şi să plece la Londra, *Simfonia a noua* îi redase succesul triumfal care îl făcu să leşine de bucurie la finele concertului.

Lucrările sale au început a fi cântate în toată Europa şi să fie apreciate în toate cercurile mari muzicale. Mai târziu, în 1826 Richard Wagner a studiat această simfonie şi se poate spune că a fost chiar hotărâtoare în viaţa lui. Despre aceasta am tratat mai pe larg în studiul meu asupra Vieţei şi operei marelui poet şi compositor Richard Wagner, lucrare care va apare în volum—sper—în curând.

Ludovic van Beethowen a scris apoi *Simfonia a X-a*, sonate, uverturi, quartete, quintete, variaţiuni, triuri, fuge, liturghii etc. — în total peste trei sute de lucrări muzicale, toate apreciate şi nemuritoare, pe care ori cât de des le-am auzi, ne copleşesc cu aceleaşi emoţiuni.

De şi o glorie a omenirei, el muri totuşi, în cea mai cumplită mizerie şi bolnav, atins de o congestie pulmonară, în ziua de 26 Martie 1827, în vrâstă de 57 de ani.

BASILE LUPU

Femei vrednice

Se anunţă din Ismail:

Două femei din com. Hagi-Abdul, anume Maria Anton Halev şi Sofia T. Hagioglu, au născut în aceiaş noapte câte trei copii: prima, doi băeţi şi o fată, iar cealaltă, două fete şi un băiat.

Toţi copiii sunt sănătoşi; mamele deasemenea.

Păşcănenii protestează

contra impozitelor

Paşcani.— Din iniţiativa org. naţional-ţărăniste, a avut loc în sala „Cristea", o întrunire publică cetăţenească pentru a protesta contra marilor impozite comunale şi generale şi alte diferite chestiuni comunale.

A asistat un numeros public din toate clasele.

Au luat cuvântul d-nii: farmacist C. Dornescu, avocaţii A. Pomârleanu, Spiridonescu, muncitorul Arghidon, etc., atingând diferite probleme cari privesc comuna noastră.

Seria vorbitorilor a încheiat-o d. deputat ţărănist Blăndu, care a fost viu aplaudat.

La urmă s'a cetit o moţiune de protestare, în privinţa impozitelor, luminei, etc.

Sâmbătă 26 Martie — **Saloanele Primăriei**

GRANDIOSUL BAL

ORGANIZAT DE „ASOCIAŢIA ZIARIŞTILOR IEŞENI"

Surprize originale — **Audiţii de Radio**

PROECTUL DE CHIRII

DEFINITIV INTOCMIT

S'a dat ultima formă proectului de lege al chiriilor, semnându-se şi jurnalul respectiv.

Mâine proectul va fi depus la Senat.

S'a convenit că, în secţiuni, să poată lua parte şi delegaţi atât ai proprietarilor cât şi ai chiriaşilor spre a da lămuririle necesare.

Principiile generale, cele mai multe, au rămas din ante-proectul publicat la vreme.

Scara sporurilor a rămas cea fixată în şedinţa precedentă: între 20 şi 14 ori chiria din 1916 şi 1914 (Ardeal).

Astfel, cei cari plăteau la acec dată până la 1200 lei anual vor plăti de 20 ori; la chiria anuală de 2000 coeficientul 19 şi aşa mai departe—invers proporţional cu chiria dinainte de război—până la coeficientul 14, care va fi aplicat chiriilor mari.

Din Tg. Frumos

Tg. Frumos. *Bal.*— In seara zilei de Sâmbătă 19 Martie Asociaţia Sportivă „Olimpia" din localitate a organizat o seară de carnaval în saloanele Dinter. Dat fiind timpul frumos, datorită muncei şi admirabilei organizări, Tg. Frumosul a petrecut o adevărată noapte de carnaval. S'a putut admira măşti şi costume frumoase care au dat o amploare şi mai mare acestei seri. Orchestra şi un program de bun gust au autrenat vizitatorii în dansurile cele mai moderne.

Din numeroasa asistenţă remarc d-na şi d. N. Bercovici, directorul băncei de credit, d-na şi d. Israilovici, d-na şi d. Sechler, d-na şi d. Haler, d-na şi d. Grigoreanu, d-na şi d. Leizerovici, d-na Caldararu, d-na I. Lazăr, d-na Gaier, d-na şi d. Froica Gaier, d-na Nusen, d-na şi d. Waisman, d-na şi d. Lazar Waldman, d-na şi d. S. Herşcovici etc.

Din buchetul de domnişoare: d-şoarele Waldman, Zuka Berştein (Focşani), Carolina Bercovici (Paşcani), Lazăr, Topper, Caldararu (Hârlău), Adelaida Ionescu, Caldararu, Aurica Tessaro, Gaier, Wais, Şaier, Herşcovici Vuterman, Ringler etc,

Dintre domni; d. Raul Tessaro avocat, N. Tane, Isdor Caldăraru (Iaşi), Winter, Miron Wurenbrand, fraţii Corn, M. Mendelsohn (Iaşi), Iosef Topper, Ionel Tessaro, Wasserman (Bârlad), fraţii Freitax, Dermer, D. Aronov, fraţii Cuperman, Carol Copolovici, Nicu Zilberman, Idel Şaier, Victor Ionescu Leib Şmilovici, Lozneanu, Infer Tobias, Leon Leibovici, B. Bian Waldman etc.

Fondurile adunate din acest carnaval vor servi pentru formarea unei vieţi culturale pe lângă cea sportivă, lucru atât de necesar oraşelului nostru.

Asociaţia sportivă „Olimpia din Tg. Frumos mulţumeşte pe această cale acelora care au bine-voit a da concursul lor moral sau material pentru buna reuşită a carnavalului. P. O.

Situaţia femeii în căsătorie

Modificarea codului civil

La lucrările Consiliului Legislativ pentru reforma codului civil, s'au încheiat discuţiunile asupra situaţiei femeii în căsătorie.

S'a discutat asupra domiciliului femeii măritate care exercită o profesiune, asupra posibilităţii femeii măritate de a'şi păstra şi numele de familie, când este profesionistă şi are o reputaţie făcută cu acest nume în profesiunea sa. S'a mai discutat şi asupra posibilităţii femeii măritate de a-şi păstra naţionalitatea.

D-nele: El. Maisner, C. Botez, Ghelmegeanu Al. Cantacuzino, Ortansa Satmary, M. Catargi, Negrutzi şi Odobescu au susţinut în deosebi menţinerea pentru femeea măritată a posibilităţei de a exercita o profesiune, fără să aibă consimţământul soţului. S'a mai discutat şi asupra reprezentărei asociaţiei conjugale faţă de terţi.

Tâlhărie pe şos. Tomeşti

Locuitorul I. Alexa din Scopoşeni-Fălciu, a reclamat poliţiei că a fost victima unei tâlhării, venind pe şos. Tomeşti a foct atacat de 3 indivizi armaţi.

Indivizii l-au jefuit de bani ce-i avea asupra lui — vre-o 3000 lei.

După comiterea jafului—banditii s'au urcat în căruţa unui soldat care trecea întâmplător spre Iaşi — şi sub ameninţarea de a-l împuşca l'au somat să-i ducă până-n Iaşi.

Bugetul judeţului nu se aprobă

D. Goga vrea buget ideal, însă ministrul finanţelor preferă pe cel de anul treout

Cele petrecute cu bugetul consiliului judeţean, sunt mai interesante de cât întâmplările în legătură cu bugetul comunal.

Se pare că d. Lapedatu fostul ministru de finanţe, a ţinut să intre în conflict nu numai cu d. Manoilescu, dar şi cu d. Goga.

Iată cele petrecute.

*

In sfstuirile cu autorităţile judeţene, d. Goga le-a învitat să alcătuiască un budget ideal la cheltueli, trecînd tot ce vor crede interesant de făcut pentru judeţ.

Aşa s'a alcătuit budgetul jud. Iaşi. S'au trecut 115 milioane pentru refacerea drumurilor, sume mai mari pentru serviciul sanitar, pentru şcoală şi biserică.

Rămînea, c. d. Lapedatu în ultima instanţă, să aprobe cheltuelile.

D. Lapedatu, a trecut repede peste sfaturile d-lui Goga, şi a suprimat budgetul *ideal* la cheltueli, cerând, categoric a se menţine budgetul din anul trecut.

*

D. Manoilescu pare a fi ceva mai culant, —însă cu aceasta budgetul nu suferă o mare îmbunătăţire.

Unica soluţiune, la care se râvneşte, e încheerea unui împrumut de 50 milioane, special afectat la drumuri, serviciu sanitar, şcoli şi biserici.

Sunt speranţe că împrumutul se va realiza.

REP.

Piaţa Valutară

Leul la Paris a cotat ieri 15.25; la Zurich 3,12 şi jum. Devizele în Capitală au notat: Francul francez 6,67; belga belgiană 23,65; francul elveţian 32,70; lira engleză 824; dolarul 170; lira italiană 7,75, coroana cehă 5,04; Rentenmark 40,45

x Aseară s'a întrunit comitetul de conducere al Sfatului Negustoresc—cu care ocazie s'au dat lămuriri reprezentantului central al Sfaturilor Negustoreşti din ţară d. L. Golf,—asupra acţiunei duse de Sfatul Negustoresc ieşan—în lupta contra taxei advalorem, cifra de afaceri şi tariful vamal.

INFORMAŢII

x *Intre d-nii Brătianu şi Averescu continuă divirgenţa în chestia plecării Suveranului în Italia.*

D. general Averescu e de părere ca Regele să plece după 15 April, dată când se închide parlamentul. Dacă Suveranul voeşte să plece mai devreme, primul ministru e gata să suspende şedinţele parlamentare.

D. Brătianu continuă a se opune la călătoria Regelui.

x Am anunţat la timp desfiinţarea de către ministerul sănătăţii a spitalului de ochi din Ungheni, şi reînfiinţarea lui la Manta Roşie-Socola. Dar sumele prevăzute pentru întreţinerea fostului spital, din Ungheni, paturile, totul a fost trecut la... Craiova!

x D. Ioan G. Botez, consilier agricol al jud. Roman a fost avansat agronom inspector general.

x Grefierul M. Moga din Hârlău, arestat de Consiliul de război pentru mărturie mincinoasă, a fost pus în libertate de Parchetul Trib. ieşan.

x Eri au fost puşi în libertate sătenii Gh. şi Vasile Niculai din Bvlceşti arestaţi pentru că s'au opus la cererea primarului (care era beat) să strice gardul împrejmuitor al izlajului comunal.

x *Centenarul lui Beethoven* — In seara de 26 Martie va avea loc în salonul Conservatorului la oarele 9 precis, „Prima şedinţă" din audiţia integrală a sonatelor de pian şi vioară ale lui Beethoven date de d-nii profesori Mircea Bârsan şi Radu Constantinescu.

Ultimile abonamente se mai găsesc la Secretariatul Conservatorului şi la Agenţia Braşcu.

Cumpăr şi vând

MAŞINI de CUSUT
GRAMOFOANE
BICICLETE
de ocazie

H. WEXLER

Str. Anast. Panu 44

Chemat prin o c. p. vin la domiciliu.

Tribunalul Jud Iaşi, Secţia III-a

PUBLICAŢIE DE VANZARE

No. 2747 din 21 Martie 1927

Tribunalul Iaşi Sec. III-a, în urma raportului D-lui Judecător Sindic No. 1248 | 1927, prin Jurnalul No. 2205 | 927, a autorizat ca prin mijlocirea Corpului de Portărei Iaşi, să se scoată din nou în vânzare prin licitaţie publică şi în condiţile Jurnalului anterior, averea falitului Solomon Frucht din Iaşi, strada Unirei No. 4, până la concurenţa sumei datorate, avere compusa din mobilie şi articole de papetărie, evaluată de expert la suma de 297.578 lei.

Se încunoştiinţează că vânzarea şi adjudecarea acestei averi va avea loc în ziua de 4 Aprilie 1927 ora 2 p. m. la faţa locului în Iaşi strada Unirei No. 4, începându-se licitaţia publică de la suma evaluărei expertului.

Vânzarea se va face sub rezerva omologărei Tribunalului.

Dosar No. 26 | 926

Preşedinte, M. EŞIANU

Portărel, E. Antoniade

Numai cu

175 lei

se execută în mod ireproşabil **orice ramă** culoarea mobile mărime naturală: în mahon frasin, nuc, aurit, metal etc.

Asotiment bogat 120 modele, numai la

Israel Bergher S-sor

str. Anastasie Panu 50

Dr. Jacques Goldner

Şef de lucrări la Facultatea de Medicină

Boli interne, Boli de copii

Iaşi, — strada Mărzescu 17

cons. 2—4 p. m.

Regimul penitenciar şi recidivele

(Continuare din pag. I-a)

ştiinţă şi în doctrină prin „substitutive".

Termenul aparţine medicinei; este un adjectiv cu care se califică o medicaţiune, care provoacă o inflamaţie acută, spre a combate si a vindeca un procesus cronic...

Transpunând, cu mintea, acest procedeu în domenul criminalităţii, vom înţălege de ce este vorba: „*à bon entendeur, demi mot*!..."

Nu putem apoi, trece cu vederea, propunerile lui Lombroso cu privire la atenuarea criminalităţii.

Lombroso susţine că *la fapte le crimina ilor societatea n'ar trebui să opună reacţiunea cu care li s'a răspuns până acum, ci să se serească de acele fapte, sembiozându-le...*

Iată cum explică Lombroso, ce înţelege el prin *sembiozare*: Citează parazitul periculos care e încrustează pe capul unor anumiţi pesti, anume *meduza*.

Mulţi peşti, fireşte, se feresc de meduză, dar sunt şi unii cărora, dacă le face rău, ca parazit, le face şi bine, scutindu-i de prigoana altor peşti mai mari cari ar vrea să-i înghită şi cari —ferindu-se şi ei de meduză— îi lasă în pace, ba îi şi ocolesc.

Mai citează cazul *conductorilor poştali* de pe timpul când în Italia reţeaua căilor ferate nu era cum este azi şi pe când corespondenţa (scrisorile) se transporta cu poştalionul. Atunci se observase că scrisorile sosiau veşnic cu mari întârzieri. Cauza erau conductorii, cari cele mai de multe ori se puneau pe chef şi băutură prin toate cârciumele din drumul cariolelor poştale. Nici o ameninţare şi nici o pedeapsă nu duceau la rezultatul de a sili pe conductori să-şi caute conştiincios de datorie şi de serviciu.

S'a propus atunci ca acele poştalioane cari duceau scrisori să transporteze şi călători.

Cu asta le veniră de hac!

Din acea zi scrisorile ajungeau foarte punctual la destinaţie, de oarece conductorii nu mai erau de capul lor, ca să se oprească pe la toate cârciumele din drum şi să întârzie, fiind mereu zoriţi şi clocăniţi de călători să-şi continue drumul regulat.

Apoi, brigandajul din Sardinia n'a putut fi stârpit decât o dată cu introducerea *tramwayelor* şi *tramcarelor* prin acele locuri unde, înainte vreme, nici pedeapsa cu moarte nu putuse să'l stârpească.

Insfârşit, jafurile şi pungăşiile ce se săvârşiau noaptea printre colonadele uriaşei catedrale a Sf-tului Petru din Roma, de către derbedei şi pungaşi de buzunare, pitiţi şi învăluiţi de întunerec; isprăvi cari n'au pu fi curmate nici prin paza cea mai vigilentă, nici prin cele mai straşnice pedepse, dar cari au încetat ca prin farmec numai graţie unui simplu şi unic... felinar, care a fost suspendat în centrul cercului format de acele faimoase colonade....

După părerea lui Lombroso, ar rezulta deci, că criminalitatea s'ar reduce, dacă societatea s'ar îngriji ca fiecare individ „să aibă ce-i trebuie" şi „atât cât îi trebue", pentru a nu fi silit să râvnească la bunul altuia, pe care să fie tentat a şi-l apropria prin mijloace ilicite.

Dar nici la acestea n'au lipsit obiecţiunile.

Cu drept cuvânt s'a obiectat: „... dar, ce te faci cu naturile perverse, cu scelerati —mici şi mari — ale căror instincte impulzive închinate numai Răului, săvârşesc Răul pentru Rău, ori ce ai face pentru ei?"

Căci, în adevăr, „boala din fire, n'are lecuire"; natura omenească nu se poate schimba de la o zi la alta şi în lume, alături şi pe lângă naturile bune nobile, binefăcătoare, cari alcătuiesc ştofa din care sunt croiţi cei buni, ce bravi, geniile şi eroii—şi cari sunt o infimă minoritate—se ivesc şi acele monstruozităţi sufleteşti, care n'au nimic omenesc de cât chipul, formând legiuni, se înfig pe trupul social, ca o excrescenţă răufăcătoare, din care se zămisleşte toată liota abjectă, plămădită din noroiu şi pentru care noroiul, ticăloşia şi crima sunt elementele vitale, din care nu pot fr sm lşi orice s'ar face pentru ruşinea genului uman!..

Faţă de aceşti monştri cu chip de oameni, zădarnice ar fi măsurile mai omenoase ce s'ar lua.

Este totuşi, adevărat că dacă prin cultură rafinată şi adânc răspândită în massele popoarelor care vor alcătui, să sperăm, societatea secolelor viitoare, egoizmul invidia şi vanitatea — pricinele de căpetenie ale multor atrocităţi omeneşti şi izvor bogat de îndemnuri la crimă— s'ar mai atenua (căci nu putem nădăjdui, o repetăm, ca ele să dispară vreodată cu desăvârşire din fiiea omului); dacă sentimentele umanitare, filantropice, altruiste, s'ar generaliza; atunci fără îndoială că mulţi, foarte mulţi n'ar mai cădea în ispite, căci având cu ce trăi — „*beati possidentes!*" — şi nemai râvnind la bunul altuia, el şi-ar ameliora şi natura.

(Urmează încheerea)

BIBLIOTECA UNIVERSITĂŢII -IAŞI-

ca Universităţii

ANUL XXIII No. 5952 — 3 LEI EXEMPLARUL — DUMINICA 27 MARTIE 1927

ABONAMENTE
Lei 1000 ...
„ 500 .. „ 6 ...
„ 300 ... „ 3 luni

OPINIA

ZIAR POLITIC COTIDIAN

ANUNCIURI
se primesc la toate
Agenţiile de Publicitate
şi la
Administraţia ziarului
Iaşi—Str. Gh. Mârzescu 17

IN JURUL LEGEI CHIRIILOR

Lipsa de măsură cu care guvernul s'a aruncat asupra chiriaşilor, ne face să bănuim că nu avem la cârmă un „partid al poporului", democrat prin însăşi titulatura lui, ci un sindicat de proprietari, mai îndârjit decât toate câte le-au alcătuit până acum deţinătorii de imobile din ţară. Căci înţelegând realităţile, proprietarii nu aşteptau intrarea în libera tranzacţie decât după un număr de ani, în care timp chiriile ar fi fost urcate treptat, până ajungeau la nivelul natural.

Guvernul, plin de un zel exagerat pentru categoria restrânsă a proprietarilor urbani, vrea să facă un salt brusc şi să arunce pe chiriaşi în drum fără nici o păsuire.

Excepţia ce se face pentru funcţionari (o excepţie foarte puţin favorabilă, căci evacuările ameninţă la or ce pas, iar cota chiriei se măreşte considerabil) pune şi mai bine în evidenţă nedreptatea regulei generale, care loveşte în categorii de oameni muncitori şi productivi: lucrători, liber profesionişti etc.

In nici o altă ţară nu s'a procedat aşa de brutal, aşa de brusc cu chiriaşii. In Franţa, e adevărat, s'au întocmit legi care tind spre normalizare. Dar pe când la noi se pregăteşte un proect draconic, în camera franceză s'a propus zilele acestea de a se suspenda execuţia tuturor evacuărilor hotărâte de justiţie pe baza legiuirilor din ultimii ani. Aşa dar, pe când în Franţa se opresc chiar evacuările făcute pe baza justiţiei, la noi se pregătesc evacuări în masă, prin lege.

Când s'a luat prima măsură excepţională în favoarea chiriaşilor, s'a împlinit de fapt o mică revoluţie. Era o revoluţie impusă de împrejurările excepţionale produse de războiu. Guvernul nostru, lipsit de înţelegerea realităţilor, vrea acum să facă o altă revoluţie, — în sens contrar. Dar timpul n'a sosit încă: vremurile sunt tulburi şi foarte grele, efectele marelui cataclism n'au dispărut sub un nou val de abundenţă.

Nenumăratele şi puternicile proteste, care s'au ridicat de pretutindeni împotriva proectului alcătuit de d. Cudalbu, ministrul justiţiei, au determinat câteva consilii de miniştri, în care toţi membrii guvernului s'au străduit să găsească o soluţie ceva mai înţeleaptă. Rezultatul a fost tot aşa de prost. In adevăr, sporul cotelor a rămas aproape acelaşi, iar pentru chiria funcţionarilor s'a hotărât să plătească statul sporuri, pe care le-ar acoperi printr'un *impozit special pe toate contractele de închiriere*. Cum cei interesaţi la facerea contractelor sunt chiriaşi, e sigur că tot ei vor plăti acest impozit, adică aşa zisa moderare a sporului cotelor rămâne numai o iluzie.

Am făcut aceste precizări pentru ca toată lumea să cunoască adevăratele sentimente ale guvernanţilor de azi, „apărători" făţarnici ai celor mulţi şi necăjiţi.

I. L.

Actualităţi politice

Situaţia pertractărilor

Tratativele naţional-ţărăniste cu guvernul, sunt conduse „cu titlu particular" de doi takişti, dar cu învoirea d-lui Maniu.

D. Mihalache s'a declarat potrivnic or căror tratative şi a obţinut de la d. Maniu recentul comunicat de dezminţire.

Tratativele continuă totuşi. De aceia d. Mihalache a recurs la fapte concrete pentru a împiedeca o înţelegere.

Astfel, a interpelat în Cameră în chestia teroarei electorale de la Teleorman. D. Goga a răspuns pe un ton provocător, fiindcă şi d-sa—din motive personale—este adversar al fuziunei, admiţând numai o colaborare cu naţional ţărăniştii.

D. Mihalache a mai determinat sfatul parlamentar al partidului să se declare în contra proectelor agrare ale d-lui Garoflid. Aceasta, tocmai pentru că d. Garoflid pertractează, în numele generalului Averescu, cu delegaţii d-lui Maniu.

In situaţia aceasta, pertractările merg greu; d. Maniu e nehotărât; şi s'ar putea întâmpla ca o fracţiune din partid să treacă cu arme şi bagaje la averescani. In acelaş timp, o fracţiune ardeleană ţine contactul cu partidul liberal....

Furnitură...

Parchetul militar din Capitală se ocupă de o vastă afacere de furnituri din care ministerul de războì a fost păgubit cu 150 milioane lei. In afacere sunt încurcaţi nişte industriaşi, dintre care unii fac figură simandicoasă în viaţa publică.

Ne prindem că lucrurile se vor termina cu bine... In regimurile patriotice şi de ordine, merg la consiliile de războì nu mai muncitorii care împart manifeste naive!

X.

DEGETELE CARE VĂD

Maestrul organist *Louis Vierne* de la Notre-Dame din Paris, e orb şi totuşi cântă cu o perfecţie uimitoare. De curând a concertat la o orgă din New-York în faţa unui numeros auditor.

ASPECTE

BEETHOVEN

„Niciodată, din copilărie încă, n'a slăbit străduinţa mea de a sluji biata omenire suferindă... Niciodată n'am primit pentru aceasta o plată. N'am nevoe de nimic altceva decât de sentimentul mulţămirii de sine care întovărăşeşte întotdeauna binele pe care ai putut să-l faci".

Cuvintele acestea le scrie Beethoven în 1811. Şi în adevăr în opera lui întreagă domină cea mai superioară înţelegere a durerii omeneşti, într'însa e adunată toată mizeria patimilor noastre cari ne frământă şi ne tulbură.

Melancolia beethoveniană însă nu e pătrunsă de pesimismul descurajator; ea e o mângâere a suferinţei, o reculegere pioasă, după care sufletul răsare înviorat şi capabil de lupte noui, aşa cum a luptat Beethoven însuşi după fiecare criză de tristeţe, după fiecare experienţă dureroasă.

Beethoven a descoperit misterul durerii creatoare. Impotriva concepţiei unanime care ne-a deprins că numai veselia ne poate îndrepta spre entuziasm, el a dovedit că sufletul nostru are nevoe de purificarea prin suferinţă pentru a dobândi puteri întărite şi a renaşte — ca pasărea Phönix — din propriile lui înfrângeri.

De aceea Beethoven nu e un muzicant genial numai; el stă alături de întemeetorii de religii, pe aceeaşi treaptă cu Moisi, cu Buda şi I s u s, şi p o a t e deasupra lor chiar: pe când comemorarea lui Moisi o fac numai mosaicii, a lui Buda numai mulţimile asiatice şi a lui Isus numai creştinii, comemorarea lui Beethoven e a lumii întregi care a acceptat, nu învăţături transformate cu vremea în dogme, strâmte, ci un crez ideal, imuabil ca însăşi suferinţa din care această religie beethoveniană îşi are inepuizabila şi eterna ei sursă.

Şi nu poate mira pe nimeni că întemeetorul acestei religii a trebuit să fie un democrat convins: pentru că atunci când te jertfeşti binelui mulţimii, e natural să accepţi şi nădejdile ei pe toate tărâmurile; Beethoven, crescut în lumina Revoluţiei franceze, primeşte nouile învăţături ţâşnite din marea încăerare a lumii vechi care se prăbuşea şi a celei nouă care se arăta prin spărtura baricadelor şi în 1790 subscrie—printre altele—alături de profesorul Schneider de la Universitatea din Bonn, următoarele rânduri:

„Să dispreţueşti fanatismul, să sfărâmi sceptrul stupidităţii, să lupţi pentru drepturile umanităţii, ha! aceasta nu o poate face nici un valet al prinţilor. Pentru aceasta trebue suflete libere cari preferă moartea în locul linguşirei, sărăcia în locul sclăviei. Şi să ştii că dintre asemenea suflete, al meu nu va fi cel din urmă"...

Dacă vrem să fim demni de comemorarea lui Beethoven, adică să avem dreptul de a ne număra printre credincioşii religiei create de dânsul, să jertfim sufletul nostru pentru binele celorlalţi, să ne înălţăm prin suferinţă, să luptăm împotriva fanatismului, să sfărâmăm sceptrul stupidităţii şi să apărăm drepturile umanităţii.

Atunci, fiecare din noi, vom avea dreptul să luăm câte o fărâmă din *Eroica* lui Beethoven, imnul de consacrare al acelora cari au combătut pentru binele întregei omeniri.

G. SPINA

Cugetări de Beethoven

Nu recunosc alt semn al superiorităţii, decât bunătatea.

*

Vorbiţi copiilor voştri despre virtute; ea singură poate face pe om fericit, nu averea.

*

O, câtă fericire trebue să fie, să poţi trăi viaţa de o mie de ori!

*

Regii şi prinţii pot copleşi cu tot soiul de titluri şi decoraţii, dar nu pot creia oameni mari.

*

Doamne! mă vezi alungat de omenirea întreagă pentrucă nu vreau să mă împac cu nedreptatea!

*

Arta uneşte pe toată lumea, cu atât mai mult pe adevăraţii artişti.

*

Muzica e o revoluţie mai înaltă decât înţelepciunea şi filosofia.

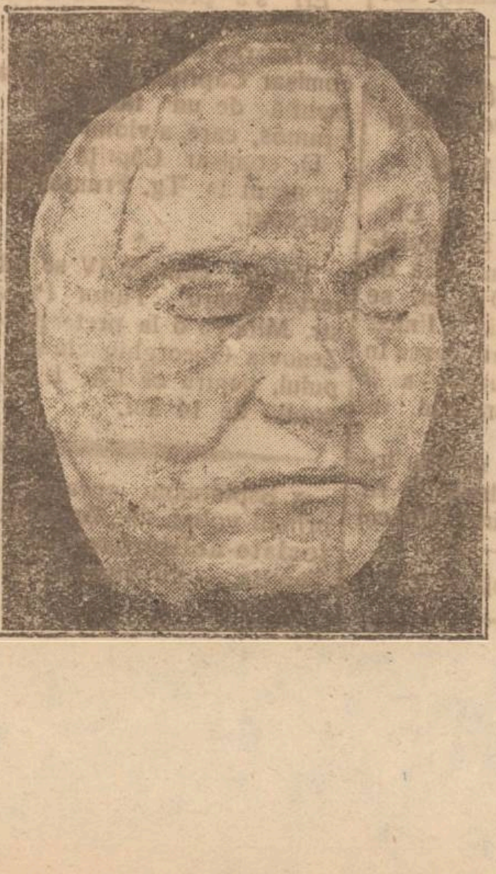

MASCA LUI BEETHOVEN

lucrată în 1812 de sculptorul Franz Klein

IMPRESII DE LA EXPOZIŢIA DE PICTURĂ

A DOAMNEI N. CULIANU

Dacă intr'una din aceste zile frumoase cu lumină şi soare intri în sala „Azuga", mănunchiul de flori ce ne oferă vederii d-na N. Culianu îţi pare că parfumează şi înfloreşte această primăvară timpurie.

Ştiam pe d-na N. Culianu profesoară neobosită şi entuziastă pentru care şcoala şi profesiunea sunt un apostolat de educaţie şi înălţare a sufletului generaţiilor tinere. Iată că în clipele de linişte,—cele câteva foarte puţine, pe care i le îngădue obositoarea activitate şcolară — găseşte vreme să prindă şi să fixeze în culori pe lângă sclipirile de frumos, pe care le-a întâlnit în viaţă.

Iată un buchetel de lăcrămioare culese în pădure, care ţi-e drag şi-ţi pare rău că are să se usuce, iată-l nemuritor în frăgezimea lui delicată şi albă sub ochiul şi mâna maestrei. Iată prima creangă de copac înflorit, pe care o aduci acasă cu grijă să nu se scuture, iat-o pentru totdeauna lângă tine, să-ţi amintească zilele cu cer albastru din April.

Mă uit cu nespusă plăcere la acest întreg mănunchi de tablouri, fiecare îmi dezvălue un colţ din delicateţa şi fineţa gustului de artistă al autoarei. De la întocmirea mănunchiului de flori la împreunarea lui cu fondul tabloului, cu vasul, până la cadrul care-l înconjoară este o legătură de înaltă armonie muzicală.

Lipsesc loviturile îndrăzneţe de penel ale picturii de şcoală nouă, dar ele nu sunt condiţia realizării operei de artă. Opera de artă trebue să producă emoţie artistică; lucrarea e personală a pictorului, ea înseamnă mijloacele diferite ale fiecăruia de a-şi comunica starea sufletească. Şi d-na N. Culianu lucrează cu bunătate, delicateţă şi grijă să nu se supere ochiul, să nu jigneascà sufletul; de aceea dela prima vedere îţi produce o linişte şi înălţare, ca o simfonie de Beethowen.

N'am să uit nici odată creanga de flori de cireş, buchetul de lăcrămioare, dar nici crinii uitaţi pe masă, nici cei ce se ridică mândri şi parfumaţi ca dintr'o grădină. Floricelele modeste de conduraşi arămii stau plini de viaţă cu foile lor catifelate şi strălucitoare. Mai sus în stânga, pe un fond de cer albastru de Mai se profilează betuniile gingaşe aşa de frumos grupate, cum nu stau nici în natură. Două crenguţe de liliac se odihnesc într'un vas pe o masă, deasupra căreia se schiţează silueta unui portret. Liliacul d-nei Culianu e admirabil zugrăvit şi dovedeşte o minuţioasă observare a gamei culorilor şi o întreagă ştiinţă a desemnului. Un

(Continuarea în pag. IV-a)

Nevoile edilitare ale Iaşului

Să se apeleze la capitalurile străine

Intr'un articol precedent am arătat că va trebui să treacă mulţi ani până ce mahalalele Iaşului vor ieşi din starea arhideplorabilă în care zac azi.

Deocamdată cată să ne mulţumim cu mai puţin, adică cu scoaterea oraşului din neagra mizerie în care l'a aruncat sărăcia lui, mărită foarte mult de urmele neşterse ale războiului.

Trebue să obţinem o îmbunătăţire serioasă a celor trei zone cari compun oraşul în sine. Pentru aceasta se impune a se face toate sforţările şi nu se încap tergiversări, nici scuze că nu sunt parale, fiind-că aceste zone produc, şi din produsul lor trebue să se afecteze o sumă care să formeze anuităţile refacerei.

Cu bani gata acuma nici un oraş din lume nu'şi poate îndeplini nevoile ce i le impune progresul, sub toate raporturile; din budgetele ce şi le formează an cu an, administraţiile orăşeneşti hotărăsc mai întâiu suma anuităţilor de plată ce datoresc pentru strade, apă, lumină clădiri, canaluri, construcţii şi apoi alochează sumele de întreţinerea serviciilor sale a bisericilor, a grădinilor, şcolilor, spitalelor etc. căutând cu scrupulozitate să stabilească balanţa între venituri şi cheltueli,—Aşa se procedează şi numai aşa progre-

(Continuarea în pag. IV-a

O PAGINĂ DE OMAGIU

de WRATISLAVIUS

Ludwig van Beethoven

(† 26 MARTIE 1827)

Se împlinesc azi o sută de ani, de când a închis ochii pentru totdeauna *Ludwig v. Beethowen*, cea mai mare şi mai impunătoare individualitate ce-a cunoscut vre-odată omenirea muzicală, din toate ţările şi din toate timpurile.

După trecere de un secol, durerea imensă ce-au resimţit contimporanii săi, la auzirea vestei groaznice, s'a prefăcut într'un festival — unic şi acsta în istoria omenirii. Peste *tot globul pământesc*, de la oraşul imens până la satul cel mai obscur, de la câmpia cea mai bogată până la colţul cel mai pustiu al Saharei, şi pe de-asupra tuturor, într'o frematare *inimaginabilă* se duc mereu undele trimise din sute de „staţiuni" de Radio care împrăştie—preaslăvindu-i memoria, operele ieşite din covârşitoarea sursă creatoare a geniului lui *Beethowen*. Milioane de oameni aud, graţie festivităţilor organizate, părţi din operele celui pomenit şi alte milioane de oameni iau parte şi ele, nevăzute — de la depărtări ameţitoare, la aceste serbători. Iar întreaga haină de aer ce învălue întreg pământul, ba chiar părţi din trupul acestuia, munţii cei mai înalţi sau prăpăstiile cele mai adânci, totul este într'o neîntreruptă vibrare. Prin toate meleagurile mişună dezlănţuite undele, care împrăştie pentru întreaga omenire armoniile dumnezeieşti dăruite lumei, de către cel pomenit şi până astă-zi neîntrecut.

In oraşul *Bonn* a văzut *Beethowen* lumina zilei şi tot acolo şi-a petrecut trista lui copilărie. Mai degrabă s'ar putea spune, că el *n'a avut copilărie*. Din cea mai fragedă vârstă a fost silit să se istovească în exerciţii, pentru a putea ajunge şi el *„un copil-fenomen"* la fel cu celelalte exemplare etalate pe vremea aceia la audiţiile muzicale.

Calvarul acestei copilării jalnice, a facut subiectul primelor capitole ale tuturor studiilor ce s'au scris despre viaţa şi opera lui Beethoven. Colecţiunea comentariilor, a studiilor, analizelor, essay-urilor şi a tuturor lucrărilor închinate operei lui *Beethoven*, ar umple cu siguranţă o vastă şi complexă bibliotecă.

Cu toate acestea, nu există om accesibil unei emoţiuni artistice, care împărtăşindu-se din izvorul artei dumnezeeşti ce respiră din muzica lui *Beethoven*, să nu se simtă îndatorat să'şi mărturisească recunoştinţa pentru ceasurile de reintremare sufletească.

De aceia, credem, că la nici o sărbătorire nu s'au rostit şi nu s'au scris atâtea vorbe *sincere*, din suflete de datornici pornite, ca la data pomenirei a o sută de ani de la naşterea lui *Beethoven* (1870) sau în zilele din urmă, când se aniversează o sută de ani dela moartea sa.

Cu toate acestea, rar întâlnim în toată istoria o figură, pe care pe de-oparte s'o găsim înzestrată cu cel mai ales dintre daruri, acel al creării de opere nemuritoare, dar pe de alta s'o vedem atât de fără seamăn vitregită în viaţa de toate zilele. Cine cunoaşte oare o viaţă mai plină de amărăciune de cât aceia parcursă în cei 57

(Continuarea în pag. IV-a)

ASTA-SEARA SALOANELE PRIMARIEI

MARELE BAL AL PRESEI

ORCHESTRA ŞI JAZZ SPECIAL DIN CERNAUŢI

PERSOANELE INVITATE VOR GĂSI BILETE LA CASSĂ

De Vineri 1 Aprilie 1927

Magazinul „Derby"

se mută tot în Strada Lăpuşneanu, la No. 41

peste drum de Librăria „Viaţa Românească"

Cumpăraţi culorile

Jacobus

Pentru vopsit în casa lana, bumbac sau mătase

Reuşita garantată

Dep. gen. Is. Koffler & Co. [illegible] Bucureşti

Băile Slănic Moldova

Epitropia Sf. Spiridon din Iaşi, aduce la cunoştiinţa publicului suferind că cu începere de la 1 Iunie va începe funcţionarea pavilionului de aer comprimat şi înhalaţiuni prevăzut cu aparatele şi dispoziţiile cele mai moderne.

EPITROPIA

Pentru agricultori şi plantatorii de sfeclă

Ingrăşământ artificial din fabricile *Mărăşeşti S. A.* precum superfosat, orice fel de îngrăşământ amestecat, Sare de potasiu germană şi poloneză, în orice cantitate, cu preţurile cele mai reduse şi în condiţiunile cele mai avantagioase se găsesc la

GLUTINEA S. A.

Cernăuţi, str. Bucureştilor (fost Postgasse) No. 12

Tribunalul Jud. Iaşi secţia III-a

Publicaţie de Vânzare

No. 2753 din 21 Martie 1927

Tribunalul Iaşi s. III-a în urma adresei D-lui Jude Sindic No. 1303 | 1927, prin Jurnalul No. 1910 | 1927, a autorizat Corpul Portăreilor Iaşi, să facă din nou formele de vânzare prin licitaţie publică a imobilului din Tg. Frumos Jud. Iaşi, proprietatea falitului Moise Leib Smilovici, din Tg. Frumos Jud. Iaşi, a cărui descriere este: un imobil de casă, situat în Tg. Frumos, Str. Cuza Vodă No. 141, Jud. Iaşi, compus din două apartamente lipite unul de altul, sub acelaş acoperământ, a câte trei camere fiecare apartament; construcţie de cărămidă acoperit cu tablă, iar ca atenanse în curte două odăiţe servind de bucătărie, una şură de scânduri şi două pivniţe sub case, evaluate de expert la suma de 250.000 lei.

Se încunoştiinţează că vânzarea şi adjudecarea acestui imobil va avea loc în pretoriul Trib. Iaşi s. III-a *în ziua de 3 Mai 1927 ora 12 amiază,* începând licit. publică de la suma de 250.000 lei fixată de expert.

Dosar No. 1800 | 923

Preşedinte M. EŞIANU

Portărel, E. Antoniade

DOCTOR

Natalia Schleier

dela clinica din Viena

Specialistă în boli de femei şi copii, Naşteri,

consult. 2—6 p. m.

Str. Vasile Conta 22

Publicaţie

Regimentul 29 Inf. Dorohoi, are nevoe de un maistru croitor pentru atelierul de haine ofiţereşti.

Condiţiunile de plată: solda gradului de plotonier şi alte avantaje.

Cei interesaţi să se prezinte cu cererea şi actele legale în orice zi de lucru.

Comand. Reg. 29 Inf.

Colonel, Indescifrabil

No. 3214 — 1927 Febr. 23

Publicaţiune

Se aduce la cunoştinţa publică că în ziua de 5 Aprilie 1927 se va vinde prin licitaţie în curtea căzărmei cuartierului C. 4 A. Copou, una trăsură de 2 cai, cu poclit, reformată, iar în ziua de 7 Aprilie se va vinde în oborul de vite abator, 2 cai de reformă.

Doritorii se vor prezenta la orele 8 dim. în locurile fixate spre a licita, depunând şi garanţia de 10 la sută din suma fixată.

De închiriat

localul ocupat de „Asigurarea Românească" str. Lăpuşneanu 15—17 în total sau în parte.

A se adresa d-lui Solomon Wachtel,

Răcelile

se vindec uşor. Câteva tablete de Aspirină *Bayer*, apoi repede în pat, transpir zdravăn şi primejdia a trecut. Multe răceli grele mi le-am vindecat în felul acesta, graţie **Tabletelor** *Bayer* **de**

Aspirină

dar numai cu acelea din ambalajul original *Bayer* cu eticheta alb-verde-roşie.

De vânzare

perdele de pluş şi postav, în stare bună; o lampă mare de suspendat; A se adresa Rauch strada Păcurari No. 133, între 10—12 a. m. şi 3—5 p. m.

Mulţumire Publică

Aduc pe această cale viile mele mulţumiri domnului Dr. Scharristh, pentru deosebita îngrijire şi munca ce a depus-o în a mă vindeca într'un scurt timp de dubla-pneumonie, de care am zăcut bolnav.

Il recomand cu căldură concetăţenilor mei.

AVADANEI MAIER

strada Mlaştinei No. 62

De la 1 Aprilie 1927

C. DIAMANT

AVOCAT

se mută în str. Şcoala de Arte No. 9, vila Cristofor

Consult:

8—10 dim. şi 6—8 seara

D. arh. Berindei

şi Palatul administrativ

D. arhitect Berindei, a fost eri în localitate.

Era interesant de aflat, dela d-sa însuşi despre soarta palatului de justiţie.

*

Despre rostul venirei sale la Iaşi, d. Berindei ne spune că începe să facă recepţia provizorie, şi să întărească lucrările făcute întru cîtva pe repezeală, cu prilejul inaugurării palatului.

In ceia ce priveşte continuarea lucrărilor, e o chestie încă ne ămurită.

Antrepenorii, care au executat lucrările de până acum, aşteaptă de doi ani să fie plătiţi şi aşteaptă mereu.

„Dacă li s'ar plăti datoriile,— spune d. Berendei — antreprenorii ar continua lucrările noi, aşteptând plata lor — un timp oare care".

D. Berindei s'a înapoiat aseară în Capitală.

REP.

POMADA CADUM linişteşte şi vindecă ori-ce inflamaţie a pielei.

In jurul incendiului din Ungheni

— Ce a stabilit ancheta —

Am relatat la timp incendiul din Ungheni din seara zilei de 20 Martie crt., care a distrus în întregime magaziile cu cereale ale Băncei Moldova.

Din ancheta întreprinsă de către autorităţile locale, s'a stabilit că incendiul a luat naştere de la o ţigară aruncată din neglijenţă lângă magazie.

Pagubele se evaluează la aproximativ 2 milioane lei.

DE INCHIRIAT Imediat una sau două prăvălii, recomandabil pentru lăptărie având loc pentru mese spre stradă, una cameră fostă birou, subsol şi o magazie zidită.

A se adresa D-nei Tischler Iaşi, str. Mârzescu 36, etaj, între orele 1—5.

DE INCHIRIAT garaj pentru două automobile, de la Sfântu Gheorghe; o odaie în curte, liberă de pe acuma; strada Sft. Sava No. 14.

PIERDUT biletul de liberă petrecere, eliberat pe numele Adam Iachimstal, născut la 17 August 1891, în comuna Ksawerów, Polonia. — Rog găsitorul a mi-l aduce sau trimite la Fabrica de Ţesături de mătasă Leiner, str. Arcu No. 7.

Ministerul Instrucţiunei

Clinica II-a Chirurgicală Iaşi

ANUNCIU

Direcţiunea Clinicei II-a Chirurgicale a spitalelor Sf. Spiridon Iaşi anunţă că în ziua de 3 Aprilie a. c. ora 10 a. m. se va ţine în Cancelaria Clinicei licitaţie publică pentru darea în antrepriză a construcţiei a 2 camere pentru laboratorul de radiologie.

Pentru plan, deviz şi alte informaţiuni se va adresa D-nei Nicodim la cancelaria clinicei zilnic între orele 9—12 a. m.

DIRECŢIA

DIN ROMAN

Roman.— *Hoţi de vite arestaţi.*—După îndelungate cercetări subcomisarul A. Măriuţei Ion a reuşit să aresteze pe vestiţii hoţi de vite fraţii Iorgu şi Vasile Apariu din comuna Miclăuşeni.

Deasemenea a mai fost arestat şi periculosul hoţ de buzunare Avram Herşcovici din Piatra-N. în momentul când încerca s'o şteargă cu suma de 2600 lei furaţi de la săteanul Matei Bârzu din Hăndreşti.

Cu actele dresate individul a fost înaintat parchetului.

Furturi.— Pentru a doua oară în cursul acestei luni, a fost furat comerciantul Isac Goldenberg de mărfuri în valoare de 40—50.000 lei. Comerciantul a cerut arestarea unui servitor din prăvălie.

Alţi profesionişti de această branşă profitând că fabrica de sandale a d-lor Rozenberg şi Solomon era închisă de câte-va zile, au reuşit prin chei falşe să se introducă acolo şi să fure un mare număr de perechi de sandale şi opinci.

Diverse.— In cerc intim familiar s'a serbat logodna d-lui Isac Kessler simpaticul director al distileriei „Phoenix" cu d-ra Ottilia Zaharia fiică cunoscutului comerciant de cereale Haim Zaharia.

COR.

Solemnitatea religioasă

de la biserica Buna-Vestire

Cu un deosebit fast s'a sărbătorit eri hramul bisericii *Buna-Vestire* din oraş. A asistat foarte multă lume; biserica era neîncăpătoare. Prin o înălţătoare predică *Păr. Niculea* Protoereul oraşului, arată însemnătatea zilei Bunei-Vestiri, făcând o frumoasă aplicare asupra rolului ce trebue să-l aibă astăzi femeia creştină în viaţa neamului nostru. Predica a fost ascultată cu multă atenţie, producând o vie impresie în sufletul credincioşilor. Corul Sf. Spiridon condus de *Maistrul Ciolan,* a executat foarte frumos răspunsurile sfintei liturghii.

După terminarea slujbei, s'a servit o gustare în casa parohului Econ. Andrieş unde s'au ţinut mai multe toasturi.

Păr. Protopop Niculea aduce în numele I. P. S. Mitropolit Pimen mulţumiri Epitropilor şi Comitetului bisericii pentru modul cum conduc trebile bisericeşti, felicitând pe Pr. Apolon Andrei că are astfel de colaboratori.

Mai vorbesc, Epitropul *C. Tăutu, Prefectul Axinte* care făgădueşte un ajutor material bisericii din partea Prefecturii de judeţ.

Păr. Ţincoca şi Dl. Profesor *Ghibănescu.*

La toţi răspunde în cuvinte frumoase în numele poporanilor, Păr. *Paroh Apolon Andrieş.*

R.

Două violuri

Eri s'a prezintat la Comisia IV, fetiţa Ana Stoichi—de 13 ani, din Tataraşi—plângându-se d-lui comisar Capriţă, că a fost ademenită de un tânăr din Tg. Frumos, care a violat-o.

D. comisar Căpriţă a trimes un agent la Tg. Frumoş pentru cercetări.

*

Tot la comisia IV se află arestat tânărul Tudor Popa din str. Mihnea 6 la pretenţia d-nei Zenovia Gheorghiu din str. Arapului, pentru că i-ar fi violat o copilă de 14 ani.

x Săptămâna aceasta apare primul volum de **„Cronici fantezisste-neliterare"**—de N. N. Tonitza — cu vignete, în text, de autor.

Pe pragul bisericii...

Bacău. — Din Agăş ni se anunţă că preotul de acolo, a găsit pe lespedea de la uşa de intrare a bisericei, cadavrul unui copil nou născut.

Se fac cercetări.

INFORMAŢII

x Ministerul de interne a autorizat Federaţia Societăţei de Sport din localitate, să organizeze o loterie pentru terminarea lucrărilor de la parcul sportiv „Regele Ferdinand".

Preţul unui bilet va fi 2 lei, iar ca premiu se dă un automobil Ford-Touring, tip 1927.

Tragerea va avea loc la 1 Septembrie crt.

x *Conferinţa d lui George Brătianu*— Mâne la ora 4.30 p. m. în Aula Universităţii, d. profesor Gh. Brătianu va conferenţia despre „Răsboiul de la 1877", în folosul Asociaţiei Creştine a Femeilor.

x *Accident de tramval* — Aseară, vagonul de tramvai No. 11, pe când s'a oprit în Piaţa Nouă a dat peste copilul V. Carol din str. Socola 41.

Copilul s'a ales cu o gravă rană la cap şi a fost transportat la spitalul „Ghelerter".

x D. Iosub Caţapu din str. Smârdan, a reclamat că-n cursul nopţei i s'au furat din casă două covoare scumpe.

x *Proces de calomnie.*—Câtva timp în urmă, sindicatul birjarilor a reclamat Parchetului pe d. Comisar Păun, pentru că'n calitate de şef al serviciului circulaţiei, ar fi pretins mită.

Afacerea fiind instruită şi negăsindu-se nici o vinovăţie, a fost clasată. D. comisar Păun, pe baza rezoluţiei de clasare a Parchetului, a dat în judecată Sindicatul birjarilor—prin şefii lui—pentru calomnie.

x Azima pentru paştele mozaic s'a pus în vânzare, în trei localuri, din hală, Ştefan cel Mare şi I. C. Brătianu,—şi bine înţeles la depozitul principal de la moara Moldova.

Ca inovaţiune, se vinde azima, în cutii higienice, a câte 5 chilograme.

Azima se prezintă în condiţiuni foarte bune.

x CERC CULTURAL.— La Bălţaţi s'a ţinut eri un cerc cultural, la care au participat un foarte mare număr de săteni.

Au vorbit despre chestiile interesând viaţa de la ţară, d. Axinte, prefect de judeţ, Părintele Niculea, protoereul oraşului, d. Chiriţescu şi alţii.

x Maestrul Băncilă va deschide expoziţia la Bucureşti, la 15 April, în localul „Cartea Românească".

Maestrul expune 60 lucrări, din care 20 mari compoziţii.

x *Pentru admiratorii lui Beethoven.*— Un admirabil articol despre *Beethoven*, se găseşte în volumul „Alte Siluete Literare şi Artistice" de Elenberg, în traducerea d-lui C. Săteanu.

x *Inmormântare.*— Eri a avut loc în com. Băiceni (Iaşi) înmormântarea notarului C. Buhman.

A asistat un numeros public format din reprezentanţii autorităţilor ad-tive din judeţ, şcolile de acolo şi toată populaţia din comună.

Au vorbit d-nii: M. Alexandrescu, delegatul Prefecturei de judeţ, pretor Karpuz directorul şcoalei din comuna, d. Mardare etc. Cu toţii au adus laude memoriei defunctului.

x *Concert la 2 piane* dat de d-nii Radu Constantinescu şi Paul Jellescu, va avea loc în seara de 3 Aprilie 1927 în sala Conservatorului de muzică.

Pe program Max, Reger, Mozart, Maurice Rovel, Schumann.

Biletele la Agenţia Teatrală Braşcu.

ULTIMA ORA

REVOLUȚIE IN ALBANIA ?

ZVON DE ARESTAREA LUI AHMED ZOGU

Viena 26.—S'a răspândit zvonul că în Albania a izbucnit revoluția. Răsculații au ocupat instituțiile publice ale Capitalei și ar fi arestat pe președintele Ahmed Zogu.

Episcopul Fan Noli care se află la Viena a declarat că n'are nici o știre în această privință.

*

Belgrad 26. — La Viena s'a răspândit știrea despre izbucnirea revoluției în Albania. Guvernul jugoslav n'are nici o informație în această chestiune.

Efectele liberei tranzacții

București 26 — Efectele liberei tranzacții oferă bucureștenilor o scenă edificatoare.

Bătrâna Maria Florian și fiica ei au fost evacuate din str. Schitu Măgureanu 29.

Neferecitele stau de trei zile pe stradă cu toate mobile și dorm pe câte un scaun.

Situația gravă la Nanking

Un consul ucis ; altul rănit

Londra 26.—La Shangai liniștea a fost restabilită și orașul a luat aspectul normal. Grevele au încetat în urma ordinului comandantului armatei cantoneze.

*

La Nanking situația este gravă. Numeroase prăvălii japoneze au fost jăfuite, iar consulul japonez ucis. Consulul englez este rănit.

Comanda vaselor anglo-americane a dat un ultimatum cerând evacuarea străinilor fără incidente.

Ludendorff autor moral

al asasinării lui Rathenau

Berlin 25.— La Tieffen se judecă un proces de asasinat politic organizat de o societate naționalistă.

Unul din martori a declarat ieri că generalul Ludendorff a trimis asasinului o scrisoare care începe astfel : „Amice, când vei ucide și pe Rathenau..."

Declarația aceasta a produs o enormă senzație în toată Germania.

Prietenia italo-ungară

Bethlen la Roma

Roma 26.-Primul ministru maghiar, contele Bethlen va sosi la 15 April la Roma însoțit de contele Durini, ministrul Italiei la Budapesta.

Bethlen va avea cu Mussolini o întrevedere căreia i se atribue o mare importanță.

Primul ministru maghiar va rămâne o săptămână în Capitala Italiei.

DIFERENDUL ITALO-JUGOSLAV

A FOST APLANAT

Roma 26.— „Radio Nazzionale" anunță că guvernul italian consideră ca tranșat diferendul cu Jugoslavia.

Italia a voit numai să atragă atenția puterilor asupra atitudinii echivoce a Jugoslaviei. Italia este mulțumită cu declarațiile pacifice dela Belgrad și așteaptă punerea lor în practică.

Italia vrea să menție raporturi amicale cu Jugoslavia care e un client foarte bun pentru mărfurile ei.

Italienii nu vreau un război în Albania din motivul firesc că au acolo mari investițiuni de capitaluri.

*

Berlin 26.— „Vossische Zeitung" crede a ști că diferendul italo-jugoslav este vidat și că a dispărut primejdia de război.

O declarație curioasă

în chestia Basarabiei

Belgrad 26.— Corespondentul din Paris al ziarului „Vreme" a avut o convorbire cu d. Barthélemy, vice-președintele comisiei externe a Camerei franceze.

D. Barthélemy crede că Basarabia este într'adevăr o provincie românească, dar ea continuă a forma cea mai serioasă chestiune din Europa-răsăriteană.

Este interesant punctul de vedere juridic dacă în cazul unui atac sovietic, Rusia trebue socotită ca agresoare și să i se aplice articolele respective din pactul Ligii Națiunilor ; sau dacă acest atac n'ar fi decât o chestiune internă rusească.

*

N. R. Această telegramă pare neverosimilă. E probabil că corespondentul din Paris a transmis-o greșit, sau ziarul din Belgrad a interpretat-o greșit.

Pensionarea artistei Maria Giurgea

București 26.— Se știe că d-na Maria Giurgea a fost scoasă la pensie înainte de termen. Ea a dat în judecată Teatrul Național.

Eri tribunalul a admis acțiunea în principiu, rămânând ca fondul să se judece la 20 Maiu.

Ataouri contra scriitoarei

Karin Michaelis

București 26.—In acord cu oficiosul liberal „Viitorul", ziarul „Universul" a deschis campanie contra scriitoarei daneze Karin Michaelis.

Ea este acuzată că în conferințele pe care le ține la București are o atitudine imorală în ce privește relațiile sociale și mondene.

Teoriile scriitoarei daneze amenință cu dezagregarea societății.

„Universul" cere autorităților să ia măsuri contra acestei propagande imorale, căci în caz contrar se va produce o energică intervenție a publicului.

Schimbul de teren

cu soc. „Baia"

București 26.— Proectul d-lui general Mircescu pentru schimbul de teren între ministerul de război și societatea „Baia" a întâmpinat serioase dificultăți.

Ministerul de război s'a văzut silit să declare că va sesiza din nou comitetul agrar pentru a vedea dacă e locul de a exercita dreptul de preempțiune.

Se pare că guvernul a renunțat cu totul la acest proect, care nu va mai fi depus în Senat.

D. Goga s'a domolit

Pertractările vor continua

București 26.— Se cunoaște conflictul iscat în Cameră între d-nii Goga și Mihalache în jurul alegerilor parțiale de a Teleorman. Lumea politică rămăsese surprinsă de ieșirea violentă a d-lui Goga, tocmai când se pertracta fuziunea sau colaborarea la guvern.

In ședința de ieri a Camerei, d. Goga și-a schimbat atitudinea.

La o intrebare a d-lui Răducanu, ministrul de interne a răspuns politicos și politic.

Asta dovedește că d. Goga și-a dat seama de situație și mai ales că s'a supus sfaturilor primite de la d. general Averescu.

Pertractările vor putea deci continua.

Plecarea escadrei franceze

Constanța 26.— Escadra franceză a părăsit portul aseară la ora 5. Pe cheiu se afla o mulțime imensă. Muzicile cântau, iar avioanele sburau deasupra vapoarelor.

Contra-amiralul Bouis a trimis guvernului la București, autorităților constanțene și presei radio-telegrame de mulțumire.

Escadra franceză se oprește pentru opt zile la Constantinopol, de unde ofițerii vor pleca în vizită la Angora și în alt orașe. Apoi escadra se va opri la Alexandretta, Beyrut și Alexandria.

Chiriașii apelează la Rege

București 26.— Aseară a avut loc la „Dacia" un mare meeting al chiriașilor, la care au participat mii de persoane.

Au vorbit d-nii dr. Rădulescu, avocat Magder, Em. Socor și reprezentanți ai diferitelor organizații profesionale.

Oratorii au arătat că în consiliul de miniștri s'a admis proiectul aspru al d-lui Cudalbu și prin aceasta soarta chiriașilor este pecetluită.

S'a trimes o telegramă M. S. Regelui, rugându-l să ia pe chiriași sub înalta Sa protecție. Mâne dimineață va avea loc o nouă întrunire.

Demisia guvernului olandez

Haga 26— In urma votului Camerei prin care se respinge tratatul belgo-olandez, guvernul și-a înaintat demisia.

Mare incendiu în Rusia

Moscova 26.— In regiunea Grozni incendiul a distrus rezervoarele de petrol.

Pagubele sunt foarte mari.

Două arestări

senzaționale la Botoșani

Botoșani.— In urma unor îndelungate cercetări, Parchetul a dispus arestarea cunoscuților cerealiști Mer Marcuzohn și M. Baiser din Botoșani.

Ei sunt invinuiți a fi dat foc gospodăriei unui locuitor din satul Popăuți—Gh. Văcărescu—în magaziile căruia aveau o cantitate de cereale.

Cerealele erau asigurate pe o mare sumă de bani.

Comercianții au recunoscut vina.

Mandatele de arestare vor veni azi spre confirmare.

Două încercări de sinucidere în oraș

Servitoarea Aspazia Seralsec din serviciul d-lui Manase Sircu din Str. Sărărie 142, a încercat să se sinucidă, înghițind o mare cantitate de Hypermanganat.

In stare gravă, fata a fost internată în spital.

*

In iazul de la grădina „Veneția" din Tataraș, s'a aruncat ieri o tânără fată.

Fiind observată, mai mulți vecini au sărit în apă reușind s'o salveze.

Dusă la spital unde-i s'au dat ajutoarele necesare, fata a declarat că se numește Sonica. Numele celălalt refuză să-l dee. E în serviciul d-lui Petru Neculau din str. Salhana 52.

Cauzele nu se cunosc.

ORA 3

Sporul chiriilor

hotărât de Consiliul legislativ

București 26. — Consiliul legislativ a aprobat, în forma definitivă, proectul de lege al chiriilor.

Prelungirea contractelor a rămas cea cunoscută (2 ani, 1 an și 6 luni).

In ce privește sporurile, art. 16 prevede :

Pentru cei care plăteau până la 1200 lei sau coroane anual, în regat, Ardeal și Bucovina ; și până la 480 ruble în Basarabia, chiria se înmulțește de 20 ori.

De la 1200 până la 2500 lei sau coroane, și de la 480 până la 1000 ruble, chiria se înmulțește de 19 ori (trebuind să atingă un minimum de 24,000 lei anual și maxim 47,500).

De la 2500—4000 (ruble dela 1000 la 1600) chiria se înmulțește de 18 ori (minim 47.500 și maxim 72,000).

De la 4000—10,000 (ruble de la 1600—4000) chiria se înmulțește de 17 ori (minim 72,000 și maxim 170,000).

De la 10.000—20,000 (ruble 4000 la 8000) chiria se înmulțește de 16 ori (minim 170,000 și maxim 320,000).

De la 20.000—30.000 (ruble 8000 la 12,000) chiria se înmulțește de 15 ori (minim 320,000 și maxim 450,000).

Dela 30,000 lei sau coroane (și 12,000 ruble) în sus, chiria se înmulțește de 14 ori (minimum 450,000 lei).

*

Consiliul de miniștri întrunit la prânz, a hotărât ca proectul de chirii, aprobat de Consiliul legislativ, să fie depus astăzi la Senat.

ARMONIZAREA SALARIILOR

Consiliul de miniștri a aprobat și proectul de armonizare a salariilor, întocmit de d. Manolescu.

Pentru membrii corpului didactic se va lua ca bază salarul din 1919, micșorat cu o cotă oarecare.

Pentru funcționari și pensionari s'au afectat sporuri în sumă de 2 miliarde lei, din care 1 miliard este înscris în buget, iar 1 miliard va fi realizat din legea timbrului.

Sporurile vor fi plătite cu începere dela 1 April curent.

MAREA URCARE A LEULUI

Ultimele telegrame sosite In Capitală, arată o mare urcare a leului la Bursele străine.

La Zurich leul s'a urcat brusc la 3,35.

La paritate, dolarul revine 152 lei ; francul francez 6,05 ; coroană cehă 4,60.

Leul la Paris 16,55 centime.

In Capitală, toate devizele au scăzut simțitor.

Cercul Cultural „Ronetti-Roman" Iași

Duminică 27 Martie ora 3 p. m. va avea loc
IN SALA CULTURA'

O ȘEZATOARE

LITERARĂ - ARTISTICĂ

la care va conferenția
Dl. **Av. Kiva Ornstein**, despre „La Medeleni"
Dl. **Ionel Teodoreanu**, lectură din „La Medeleni"
Poetul **Enrio Furtună**, lectură

Va urma un bogat program alcătuit din muzică, lectură și declamații.

HAINE GATA pentru **BARBAȚI BAEȚI ȘI COPII**

calități superioare și croială modernă, întrecând cele de Comandă, se poate obține numai la

MAGAZINUL UNIVERSAL „RATA"

IAȘI — strada Gh. Mârzescu 34 — IAȘI

Având un *Raion* special de *Ștofe străine* cu metru precum și Mantile de Cauciuc pentru Barbați și Dame. Un *Raion* special de Manufactură, Mătăsuri pentru rochii și mantouri, Lenajuri, Chifoane, Zefiruri, Lingerie, Galanterie, Pălării, etc. Un *Raion* special de Incălțăminte pentru Domni și Doamne, *Mobile, Oglinzi, Pendule* etc.

SE VINDE CU PREȚURI AVANTAJOASE
PLATIBILE IN RATE LUNARE

INFORMAȚII

x In cercurile averesoane locale se dă ca sigur faptul că în curând va fi dizolvat consiliul municipal pentru a fi înlocuit cu o comisie interimară în frunte cu d. I. Axinte.

La prefectura de județ în locul d-lui Axinte candidează d. Gh. Tutoveanu, actual ajutor de primar.

E vorba să se facă și o schimbare la epitropia Sf. Spiridon.

Cât despre d. N. Petrea, se zvonește că a căzut în disgrație și că va fi complect sacrificat.

x Astăzi a sosit în localitate marea orchestră a jandarmeriei din Cernăuți, pentru a cânta în astăseară la Balul Asociației Ziariștilor, în saloanele primăriei.

x Mâne Duminică ora 2 p.m. are loc la palatul de justiție adunarea generală a avocaților pentru discutarea și votarea statutelor sindicalizării actelor de notariat.

x D. ing. Ciulei a fost solicitat și a primit să repete expunerea d-sale (despre Muzeul agricol de la Copou) mâne Duminică 27 c. ora 10 dim. în amfiteatrul de zoologie al Universității.

Publicul și în special consilierii municipali sunt rugați să asiste.

LUNI 28 MARTIE 1927
se va juca la Teatrul Național, frumoasa piesă

ȘARLATANUL

Jucată de 70 de ori în actuala tsagiune, la Teatrul „Regina Maria" din București.

Interpretarea revine elementelor de frunte ale trupei *Bulandra- Manoilescu — Maximilian-Florin.*

In rolul prim, desăvârșitul artist d. *Storin.*

Biletele la Agenția Brașcu.

x Congresul general al profesorilor secundari care urmează să aibă loc în cursul acestei luni, a fost amânat pentru ziua de 28 Aprilie.

x Consiliul profesoral al facultății de litere și filozofie — a recomandat în unanimitate, în postul de conferențiar pentru cursul de Estetică literară, pe d. dr. Octav P. Botez.

Câștig ușor și bun
oferă fabrica de covoare
„La Covorul Oriental"
Iași, strada Armeană No. 10
Angajăm lucrătoare de la 14 ani în sus, fiecare poate câștiga de la 1000—2500 lei lunar.
Avantaj mare pentru părinți de oarece copii lor învață o meserie artistică foarte rentabilă pentru viitor.
Orele de presentare în fiecare zi de lucru : dela 10 la 12 a. m.

ECOURI

— D. prof. dr. C. Parhon sosește în localitate și va consulta Duminică 27 și Luni 28 Martie dim. la spit. Socola iar după amează dela 3—5 la d. dr. Emil Radu.

— *Asociația „Macaby" aduce pe această cale la cunoștința publicului că de oarece în seara de 26 Martie—data pentru care a fost anunțat balul asociației —are loc comemorarea lui Beethowen și urmând îndemnul a numeroase familii balul Macaby se amână pentru seara de Sâmbătă 9 Aprilie a. c.*

— Astăzi Sâmbătă 26 Martie la ora 9 seara va avea loc obicinuita șezătoare literară-artistică a cercului „Hametiv". Va conferența d. Dr. Isac Avram, apoi va urma partea arristică.

— *Cercul cultural muncitoresc „Wecker"* convoacă pe toți cititorii bibliotecii la o adunare generală care va avea loc Duminică 27 Martie ora 5 p. m. la sediul cercului din Școala Cultura str. Mârzescu 26.

Nu trebue să lipsească nici un membru. *Comitetul*

Tribunalul Jud Iași, Secția III-a
PUBLICAȚIE DE VANZARE
No. 2750 din 21 Martie 1927

Tribunalul Iași Sec. III-a, în urma raportului D-lui Judecător Sindic No. 1502 | 1927, prin Jurnalul No. 2216 | 927, a autorizat a se scoate din nou în vânzare prin licitație publică și în condițiile Jurnalului anterior, averea falitilor Gh. și Rudolf Frank aflată în Iași, str. Soseaua Socola No. 6, compusa din 2 nicovale, minghină mare, 3 mici, 32 bucăți fier, 6 rame, o roată de fontă, 51 scule, 4 ciocane, un aparat de sudat vatra de tablă ș. a. multe instrumente pentru atelier mecanic, plus mobilier casnic din locuință : o mașină de cusut, scaune, birou, paturi, noptiere, mese, tablouri ș. a. evaluate de expert la suma de 44,200 lei.

Se înconoștiințează că vânzarea și adjudecarea va avea loc în ziua de 4 Aprilie 1927 ora 4 p. m. la fața locului în Iași, str. Soșeaua Socola No. 6, începând licitația publică de la suma evaluărei expertului. cu facultatea D-lui Jude Sindic, de a o începe și de la o sumă mai mică sub rezerva omologărei Tribunalului.

Dosar No. 2777 | 924
Președinte, M. EȘIANU
Portărel, E. Antoniade

DOCTOR
E. GHELMAN
Specializat la Viena
Boli de Piele și de păr
Sifilis și Venerice
Tratamentul radical a blenoragiei acute și cronice prin Uretroscopia (Iluminatul canalului uretral) Electrolyza, galvanocaustica, vaccinoterapia.
Str. GANDU No. 1 vis-a-vis de Cinema Elisabeta
Intrarea prin stradela Talpalari.
Consult. : 9-10 a. m. și 2-7 p. m.
Duminică 11—12 a. m.

ŞTIRI DIN ŢARĂ ŞI STRĂINĂTATE

Nevoile edilitare ale Iaşului

(Continuare din pag. I-a)

sul oraşelor este asigurat din toate punctele de vedere.

Dar comuna Iaşi—după cum am spus şi altă dată prin coloanele acestui ziar—are nevoe absolută de a'şi asigura o creştere a veniturilor prin o desvoltare mai mare de industrii.

Toate instalaţiile industriale au în primul rând nevoe de apă şi de energie electrică. Ei bine, acestea le poate obţine laşul , mărindu-şi debitul ce-l are azi şi căutând a-şi creia o cădere de apă, cum a făcut Timişoara că dispune de destulă forţă motrice ca să lumineze oraşul întreg, să poarte tramvaile şi să întreţie atâtea instalaţii industriale, de la care realizează venituri frumoase.

Ceia ce poate Timişoara de ce n'ar putea şi laşul ?

Lucrări de asemenea natură se plătesc prin ele înşile şi capitalurile străine nu aşteaptă de cât propunerile cuvenite ca să le înfăptuiască, (dacă nu vor fi luate la goană de spaima bacşişurilor cum s'a mai întâmplat şi altă dată).

Un palat comunal ar putea fi ridicat în cel mai scurt timp fără a debursa un ban comuna, afectând societăţei ce-l va construi veniturile pe un număr de ani, după care va rămânea deplin stăpână pe un imobil ce i ar produce milioane anual şi ar obţinea în acelaş timp un monument arhitectonic ce ar înfrumuseţa mult oraşul.

In ce priveşte estetica, este de constatat că nici particularii cari mai clădesc şi cu dare de mână n'au căutat de puţină bună voinţă de a conlucra pentru înfrumuseţarea acestui oraş oropsit. Toţi caută să facă din clădirile lor nişte meschinării, toţi înşală aşteptările comunei prezentând planuri pe care nu le execută ; dar nici nu sânt urmăriţi pentru aceste abateri grave, ceia ce dovedeşte o neglijenţă vinovată din partea celor cari au îndatorirea de a controla şi privighea executările de clădiri.

Iată motivul puternic care ni-a făcut în atâtea rânduri să cerem administraţiilor comunale ce s'au perindat ca să aleagă cintre cetăţenii gospodari măcar cinci persoane care să formeze onorific comisiunea de control a planurilor şi să vegheze la aplicarea lor. Asemenea control cetăţenesc există de mult în străinătate, unde simţul răspunderei e mai desvoltat ca la noi.

Fără îndoială ar trebui ca macar actuala administraţie comunală să rupă cu pasivitatea trecutului, să ia taurul de coarne în mod cât mai energic şi înarmată cu buna credinţă de a-şi îndeplini mandatul ce i s'a dat de cetăţeni, să se pue pe lucru chemând în ajutor capitalurile străine pentru refacerea laşului.

QUIDAM

Impresii de la Expoziţia de pictură a d-nei N. Culianu

(Continuare din pag. I-a)

mic elegant vas galben poartă câţiva maci roşii resfiraţi. Câteva viorele se ridică vioae într'alt vas de un colorit cenuşiu.

Un buchet de campaniile se înalţă subţiri şi sprintene, purtând în vârf, ca un potir, corola lor violie. In fine peste toate pluteşte parfumul trandafirilor, care se desprinde din atâtea cadre şi mai ales acela al micei roze roşii închise, care le stăpâneşte pe toate cu noaptea şi viaţa petalelor ei.

Printre flori găsim şi câteva figuri.

Cunosc pe Doamna în galben cu ţigara în mână, cu cotul rezimat de scaun, îi regăsesc gestul, mişcarea, atitudinea întreagă a persoanei. Şi femeea din uşă, femeea muncitoare, care se odihneşte cu braţele încrucişate, o recunosc. Dincolo iată şi băiatul care stropeşte grădina. Sus silueta fină în pastel a unei Doamne cunoscute şi mai jos copilaşul cu părul dat pe spate. Toţi aceştia fac suflete, care populează grădina florilor. Ţi se pare că nu eşti singură, că ai putea să vorbeşti cu fiecare din ele, toate sunt pline de viaţă şi prinse cu măestrie şi talent.

Este incontestabil că suntem în faţa unui talent, care, dacă n'a produs cantitativ,—şi ce păcat că e aşa!—se adevereşte în fiecare operă.

Intâiu un suflet asupra căruia impresia frumosului a fost atât de puternică, încât a trebuit să o exprime. Apoi ştiinţa serioasă de şcoală bună, când a venit dorinţa de a vorbi în culori. Şi în fine personalitatea artistică, o delicateţă fină şi discretă, în care vibrează aşa de puternic emoţia încât ne-o comunică de la prima vedere.

De altfel am avut toţi ocazia şi am mai văzut gustul artistic şi măestria D-nei N. Culianu în expoziţiile anuale de desemn şi modelaj ale şcoalei Normale. De acolo am bănuit de mult că expoziţia Doamnei N. Culianu are să fie un mic cadou artistic pentru oraşul nostru.

Mulţumim Doamnei P. Culianu că ne-a oferit ocazia să avem câteva ore de înălţare sufletească, şi că s'a hotărât să se despartă de unele din aceste opere de artă. Luându-le cu noi acasă, aducem cu ele o părticică din sufletul D-sale bun şi delicat, dar aducem şi un fragment de liman sufletesc, pe care să ne odihnim şi să ne reculegem din amărăciunea vieţii.

Intr'un alt articol vom spune cuvintele tot atît de bune pe care le merită tablourile d-lui Iordache.

Un vizitator

Solemnitatea dela Aviaţie

DEPUNEREA JURĂMÂNTULUI RECRUŢILOR

Un accident de avion.—Banchetul

Eri după amiază a avut loc la Aviaţie, solemnitatea depunerei jurământului recruţilor.

La orele 3 o lume imensă era adunată pe platoul aerodromului.

Din numeroasa asistenţă am remarcat: d. gen. Pirici, colonel Macri, comandantul pieţei, Chirica, ajutor de primar, col. Nitescu. col. Naum, locot-colonel Alexandrescu, comandantul grupului de aviaţie, d-na şi d. Kaţiki, prim procuror, d-na şi d. Coroi, magistrat, d-na şi d. av. Rang, d-na şi d. ing. Ciulei, ofiţerii grupului de aviaţie cu doamnele şi un numeros public.

Serviciul religios

Puţin mai târziu cei 350 recruţi fură aduşi pe platou unde, pr. *Pieptu*, rabinul dr. *Thenen* şi pr. *Pal*, au oficiat câte un serviciu religios, şi au vorbit trupelor despre însemnătatea zilei.

A urmat depunerea jurământului de către recruţi.

Câteva cuvântări

Sfârşindu-se solemnitatea religioasă, d. locot-col. *Alexandrescu*, comandantul grupului de aviaţie, a ţinut o frumoasă cuvântare.

D-sa a spus noilor soldaţi, că această zi este o sărbătoare pentru dânşii: este jurarea de credinţă înaintea lui D-zeu, pentru ţară şi tron.

D-sa arată apoi care este datoria unui soldat şi termină zicând că datoria ostaşilor este de a'şi apăra ţara şi a o lăsa urmaşilor lor mai frumoasă, mai înălţată.

A terminat manifestând pentru tron şi dinastie.

Muzica militară a reg. 13 a executat imnul regal.

*

Vorbeşte apoi d. gen. *Pirict*, arătând marea însemnătate a zilei.

De astăzi înainte — a zis d. general — veţi fi adevăraţi ostaşi şi apărători ai acestei ţări.

„De astăzi înainte voi sunteţi aceia cari aveţi datoria să păziţi această ţară care este privită cu ochi de invidie de către duşmanii înconjurători".

D-sa aduce din partea d-lui gen. Zadic, comandantul corp. IV armată, care lipseşte din localitate, salut trupelor, urându-le să fie buni ostaşi.

Defilarea

Urmează defilarea trupelor în faţa d-lui gen. Pirici şi a întregei asistenţe.

Apoi câteva avioane s'au ridicat făcând virajuri deasupra platoului.

Un accident

Printre avioanele care s'au urcat se găsea şi un aeroplan „Brandeburg" condus de d. lt. Schwartz împreună cu d. sublt. Mihail.

Acest avion, care este unul din cele mai vechi, având o viteză mică iar vântul fiind puternic, a suferit în timpul aborului deranjarea comenzilor de la motor.

Maşina s'a oprit din funcţiune şi atunci, pilotul observând aceasta a căutat să aterizeze.

Avionul a căzut pe câmp la o depărtare de vre-o jumătate de km. de platou.

Toată asistenţa a rămas înmărmurită, crezând că s'a întâmplat vre-un accident mortal.

Imediat au pornit la faţa locului ofiţeri, d. prim procuror Caţiki şi procuror general Coroi.

Din fericire cei doi piloţi au scăpat neatinşi.

Avionul a căzut în cap, şi-a frânt roţile, helicea şi o aripă.

Scăparea cu viaţă a celor doi piloţi se datoreşte prezenţei de spirit cu care ei au lucrat în momentul când au observat pana dela motor.

Obişnuit, asemenea accidente sunt foarte grave, 9o la sută fiind mortale.

Recepţia

La orele 5 jum. asistenţa s'a adunat în hangarul nou, unde s'a servit o masă.

A urmat apoi un mic bal antrenat de muzica reg. 13, care a durat până după orele 7 seara.

SOREL

INFORMAŢII

x Ziarul „Cuvântul" scrie că d. Titulescu ar fi refuzat portofoliul finanţelor oferit de d. gen. Averescu imediat după demisia d-lui Lapedatu.

x In unele cercuri politice din Capitală se anunţă că d. Cristu Simionescu va rămâne mai departe secretar general la ministerul de finanţe.

x D. general Ionescu, sub secretar de Stat la C. F. R, a dat un ordin tuturora direcţiilor C F. R. ca să adopte următorul orar pentru serviciile de birou : 8—12,30 şi 4—6,30.

Funcţionarii vor avea o după amează liberă, în cursul săptămânei, prin rotaţie.

Orele au fost adoptate şi la Direcţia locală.

x Eri dimineaţă, la Buzău, a căzut cu aeroplanul dela o înălţime de 100 metri, sergentul pilot G. Goryos.

Aparatul a fost complect sfărmat, iar pilotul omorât pe loc.

x La grandiosul bal al „Asociaţiei Ziariştilor" care va avea loc în astă seara Sâmbătă 26 Martie în Saloanele Palatului Municipal, cunoscutul caricaturist SELL va executa siluetele cele mai caracteristice din bal.

In astă seară fiind comemorarea lui Beethowen se vor recepţiona printr'un post radiofonic furnizat de Cassa „Nagler et Weiss" concertele comemorative care vor avea loc în centrele Europene.

x Tribunalul secţia III pronunţându-se în apelul făcut de Banca Moldova, contra anulării poliţelor date în gaj şi scontate de Banca Generală la Banca Moldova — a admis apelurile, suspendând anularea poliţelor.

x In urma reclamaţiei Camerei Agricole din localitate—parchetul a dat în judecată pentru furt, excrocherii şi falş pe elevul Petru Gervescu originar din Rozna-Neamţ,— care în timp când funcţiona la Camera de Agricultură a furat mai multe cărţi şi a încasat sume de bani iscălind în falş pe şefii institutiunei.

Duminică 27 Martie a. c. la orele 10 dimineaţa va avea loc la Cimitirul Israelit un parastas pentru mult regretaţii

Rozica şi Matei Goldschläger

Prietenii şi cunoscuţi i sunt rugaţi a lua parte.

Lucrările parlamentului

25 Martie

CAMERA

D. *I. Răducanu* (naţ-ţăr) protestează împotriva amestecului administraţiei în alegerile de la cooperative şi băncile populare.

D. *Oct. Goga* promite că va lua măsuri în special la Muscel pentru îndreptarea stării de lucruri.

D. *Mihalache* ia act de această declaraţie. Cere ca prefectul de Muscel să nu mai fie la ordinele deputaţilor majoritari.

D. *Graur* (naţ-ţăr) protestează contra falşificării vinurilor.

*

D. ministru, gen. *Mircescu* declară că spre a dovedi că tranzacţia dintre ministerul de războiu şi societatea forestieră Baia, era inspirată exclusiv de interesele armatei, va interveni la comitetul agrar spre a executa dreptul de preemţiune.

D. I. Lecca (cuzist) cere să nu se mai primească medici evrei.

D. ministru *Trancu* în numele d-lui Petrovici roagă adunarea să admită proiectul pentru crearea a 34 noi catedre universitare să fie discutat în şedinţa de Luni.

Se ia în discuţie proiectul de lege pentru organizarea pescăriilor statului.

D-nii *Madgearu* şi *Georgescu-Tulcea* critică proiectul.

Un inginer ieşan

condamnat la închisoare pentru contrabandă

Autorităţile locale au fost încunoştiinţate să pue în urmărire pe inginerul Maer Weinştein, originar din localitate.

In ultimul timp locuia în Bucureşti str. Bradalina 14.

El a fost surprins în Satul Mare cu o contrabandă.

Dat în judecată, a fost condamnat la 1 an închisoare.

INCENDIU

Eri noapte a izbucnit la Câmpulung (Bucovina) un mare incendiu la ferestraele şi fabrica de var a firmei „Singold et Knauer".

Focul a luat proporţii enorme.

Intreaga sală de maşini a fost distrusă. Pagubele par a fi foarte mari.

Se va dezgropa Herculanum

Guvernul italian a luat hotărârea de a proceda la săpături însemnate în regiunea Herculanum. Primelr săpături vor începe la 21 Aprilie şi vor fi conduse de vestitul profesor Majuri.

Săpăturile din Herculanum promit să fie mai fructuoase şi mai interesante decât acelea dela Pompei. La aceasta se adaogă faptul că Pompeiul era un oraş monden, în genul oraşelor Biarritz, sau Deauville, în vreme ce Herculanum era un oraş locuit de romani bogaţi. La Pompei nu s'a găsit nici o carte pe când dimpotrivă la Herculanum s'a găsit o bibliotecă.

Nu mai încape îndoială că lucrările acestea vor întâmpina multă greutate. Nu trebue să trecem însă cu vederea faptul că lucrul va fi foarte greu şi de foart lungă durată. Nu numai că Herculanum se găseşte sub un oraş modern, dar el se găseşte încă sub un strat de treizeci de metri grosime în medie, format ne 4 erupţii succesive.

O PAGINA DE OMAGIU

(Continuare din pag. I-a)

de ani, cât i-a trăit *Beethoven?*

Se poate, ca graţie acestei neîntrerupte înlănţuiri de nenorociri să se fi dezvoltat acea fantastică viaţă interioară din care, în clocot de vulcan au eşit apoi acele zguduitoare şi până la el inimaginabile opere care şi astăzi — după un secol stau neîntrecute. Se poate.

Dar totuşi, fără seamăn rămâne tragedia muzicantului lipsit de auz în cea mai plină vigoare şi înfiorătoare este imaginea luptei ce trebuie s'o fi dat acesta nu numai pentru a învinge lipsa, ci să continue urcuşul, cu impetuozitate mereu crescândă, până să atingă culmea — dincolo de care începe dumnezeirea.

Deja de pe la 1802 începuse să'şi facă apariţia duşmanul. Tocmai când, graţie unei întâmplări aproape neprevăzute—*Napoleon I Beethoven* avea să facă un pas gigantic, fără precedent în lumea muzicală.

Admiraţiunea pentru *Bonaparte* aprinde imaginaţia Titanului şi *Eroica* ia fiinţă, pentru a deschide cu dânsa adevăratul drum geniului creator, până aci încă sub apăsarea personalităţii marilor săi dascăli *Mozart* şi Haydn.

De aci încolo calea e deschisă, indiferent dacă între timp încoronarea lui Napoleon aduce o mare decepţie întâiăcăratului admirator. Beethoven rupe pagina cu dedicaţia (pe care erau scrise doar două vorbe: „Buonaparte—Beethoven") şi pune titlul, rămas definitiv: *„Simfonia eroica, composta per festeggiare il sovenire di un grand nomo"*.

Dar amărăciunea surzeniei mereu crescânde îi otrăvea sufletul. Ajunsese că nu mai vorbea cu nimeni un cuvânt, ci se înţelegea numai prin scris, pentru a evita momentele penibile ale discuţiei rău înţălese. Partea mai tristă era că nici-unul din medicii consultaţi şi care l'ar fi putut salva n'avea totuşi autoritatea suficientă (sau energia) pentru a'l convinge să se lase tratat.

O impresionantă întâmplare veni să'i demonstreze că încercarea unei intervenţii — de astă dată cerută, nu mai avea nici o posibilitate de reuşită.

In 1822 hotărându-se o reluare a operei *„Fidelio" Beethoven* urma să conducă spectacolul. Dar la repetiţia generală se observă dezastrul Neauzind de loc pe cântăreţi, el conducea orchestra într'un tempo, şi soliştii cântau fără indicaţie. Trebui să renunţe şi o imensă disperare îi cuprinse sufletul. Se retrase cu totul de lume. Dar după un an apăru, ca rod al supremei resemnări, acea MISSA SOLEMNIS, imnul fără seamăn şi invocarea cea mai puternică a Dumnezeirei. Nici odată n'a fost cântat un imn mai entuziast şi mai pătruns de evlavie, cu toată încovoerea pricinuită de suferinţe atât de neomeneşti.

Nu există fiinţă omenească să nu fie zguduită — până la uitare complectă de sine, la auzul acestei *„Missa solemnis"* şi cine-a auzit'o, n-o poate uita nici odată.

Dar lipsea încoronarea suferinţei. Victoria *„Missei"* se părea că nu'i ajunge. Mai trebuia un tribut prin care să exteriorizeze, nu numai durerea lui, ci care să quintesenţieze *durerea întregei omeniri* glorificând atotputernicia celui nevăzut.

Simfonia a 9-a! Cel mai mare monument ce a cunoscut vre-odată omenirea. Proporţiile acestei symfonii, bogăţia polifoniei şi minunea instrumentării sale nu au pereche. Mai ales gloria *Adagio*-lui! Pentru a putea simţi cât sunt de palide cuvintele în deserierea impresiunei, trebuie auzit acest fregment *(de un maestru dirijat)* şi va înţelege atunci cetitorul, câtă dreptate are *Weingartner* care, dacă ori de câte ori se apropie de vre-o lucrare a lui *Beethoven* o face cu mare emoţie, când însă e vorba de a IX-a, se simte cuprins de frică şi de evlavie.

Ultima mare lucrare a geniului.

Richard Wagner o denumeşte : *„ultima simfonie"*. Pentru a exprima oarecum, că după *aceastâ* operă nu se mai poate compune o altă simfonie, care s'o egaleze ; într'atât pulsează aci expresiunea simţimintelor eterne ale omenirei întregi, spuse într'o limbă ce aparţine pentru totdeauna tuturor popoarelor şi e de toate înţăleasă.

Tot ce s'a creat în muzică până la *Beethoven* se sumează în tendinţa de a se apropia de opera uriaşă din care apoi puiseză, **iradiază**, tot ce s'a scris şi se va scrie, *după Beethoven.* Imaginea evocată de *Weingartner* [1]) este cât se poate de plastică. „Aviatorului care trece *deasupra* piscului muntelui, îi se pare că'l aude şoptind :

Iţi îngădui să zbori deasupra mea ; fereşte-te însă de a te apropia prea mult de mine să nu mă atingi, să nu cazi sfărâmat din izbitură.

Inălţimea la care se ridică aviatorul nu micşorează de loc măreţia muntelui.

Urmaşii lui *Beethoven* vor putea veni cu vre-o temă nouă, cu inovări şi complicaţiuni contrapunctice cu instrumente noi create şi care să întreacă monumentul unic în lumea muzicală. Se poate.

Nici-unul însă nu'l va putea egala. Ar însemna să se apropie prea mult de vârfurile stâncoase ale colosului de granit şi cremene şi să cadă sfărâmat în mici fărâme în adâncul prăpastiei încunjurătoare.

Opera lui *Beethoven*—imensă şi măreaţă în toate domeniile muzicei stă singură ca un bloc uriaş şi are—ca şi fie-care din sorii de pe cerul nemărginit, propria şi indestructibila ei strălucire.

In faţa ei ne închinăm smeriţi, cu acelaş simţimânt cu care firicelul de praf aduce omagiu stâncei de granit, ce'şi pierde vârful în cununa norilor..

Cine a avut sau are fericire a să audă opera lui **Beethoven** —fie chiar în parte, aceluia viaţa i-a oferit o satisfacţie pentru multe din mizeriile şi adversităţile îndurate. Dar mai fericit acela, care cu talent înzestrat, se poate apropia cu înţăles şi cu toată evlavia, pentru a fi tălmăcitorul ei.

WRATISLAVIUS

26 Martie 1926

[1]) Die Symphonie nach Beethoven.

„INLESNIREA"
VINDE TOATE IN RATE LUNARE
Iaşi, Ştefan cel Mare 11, Tel. 382

BIBLIOTECA UNIVERSITĂȚII -IAȘI-

Biblioteca Universității Loco

ANUL XXIII No. 5953 — 3 LEI EXEMPLARUL — MARȚI 29 MARTIE 192

OPINIA

ZIAR POLITIC COTIDIAN

Alexandru A. Badareu

Moartea lui Alexandru A. Badareu este un eveniment care ne copleşeşte. Puterile noastre sufleteşti sunt mult prea jos în faţa faptului brutal care le pune la o încercare imens de grea.

Am vrea să spunem cuvinte fierbinţi în memoria părintelui şi omului care s'a pierdut. Dar durerea nu ne dă tihnă; căldura inimei trece toată în lacrimi, şi cuvintele rămân reci.

*

Alexandru Badareu a crescut din brazda fecundă din mijlocul poporului, ca un falnic stejar moldovenesc; şi a însumat toate calităţile bune ale naţiei.

Inteligenţa lui foarte ascuţită şi larg cuprinzătoare, s'a complectat cu o cultură desăvârşită, — cultură mult mai variată decât aceia recunoscută prin înaltele titluri pe care i le-au decernat Facultăţile universitare din Occident. Astfel, competinţa lui era multilaterală şi secondată de un tact şi o energie inegalabilă.

Omul atât de bine înzestrat, era menit să atingă culmile vieţii sociale. El a ilustrat cea mai veritabilă noblеţă: noblеţa valorii personale.

*

In viaţa publică, Alexandru Badareu a fost chemat la înaltele demnităţi unde era nevoe de un realizator. Onoruri deşarte el n'a urmărit şi n'a primit. In diverse rânduri a refuzat invitaţiuni aurite, atunci când simţea că ar intra în conflict cu propria-i conştiinţă şi când nu vedea în faţă orizontul larg al înfăptuirilor trainice.

De aceia a reuşit să lese o dâră luminoasă în administraţiunile publice pe unde a trecut.

Ca primar al Iaşului, a întocmit pentru întâia oară un plan complect de politică comunală; a contribuit la marile înzestrări ale celei de a doua Capitale! a clădit şcoli; a preparat canalizarea şi alimentarea cu apă.

Ca ministru de justiţie, a realizat reforma codului civil, într'un sens cerut imperios de nevoile sociale, şi dăinuind tot atât de folositor şi astăzi, după 20 de ani. Dar mai cu seamă, a creiat contenciosul administrativ, ocrotind pe slujbaşi contra nedreptăţilor şi abuzului de autoritate.

Ca ministru de lucrări publice, a selecţionat corpul tehnic şi a atras atenţia asupra importanţei covârşitoare pe care o au căile ferate pentru apărarea ţărei şi pentru dezvoltarea economiei naţionale. A întocmit planul complectării reţelei ferate şi a înzestrării cu material rulant, obţinând totodată şi creditele necesare. Dacă împrejurările nu s'ar fi pus împotriva realizării acestui vast plan. războiul întregirei naţionale ar fi avut mai puţine dificultăţi, iar situaţia noastră economică ar fi fost astăzi mult mai bună.

Ca conducător al departamentului internelor în 1913 la sfârşitul campaniei din Bulgaria, s'a devotat sănătăţii publice, a depus o energie rară şi a reuşit să apere ţara de primejdia gravă a epidemiei de holeră.

*

In societate, în clubul politic, în parlament, în guvern, cuvântul lui Alexandru Badareu era ascultat cu deosebită luare aminte. Şefii lui de partid nu porneau la acţiune mai înainte de a-i cere sfatul. Defunctul Rege Carol a considerat pe Alexandru Badareu ca pe unul din cei mai bine pregătiţi sfetnici ai tronului,

M. S. Regele Ferdinand, ca prinţ de coroană, era în strâns contact cu Badareu. Iar în ultimul timp, şi în special în vara lui 1926 la Vichy, Suveranul l-a avut sfătuitor şi confident al îngrijorărilor prin care a trecut Dinastia.

Cu marea lui valoare personală, Alexandru Badareu ar fi putut lesne căpăta o suprafaţă politică mult mai întinsă, dacă şi-ar fi strămutat centrul de activitate în Capitala ţării. Dar indiferent la onoruri vane, gospodar îndrăgostit de brazda fecundă, a rămas inseparabil legat de lași şi de glia moldovenească.

*

Alexandru Badareu era un spirit foarte larg şi un mare democrat. In timpul studiilor academice la Paris legase prietenie cu colegi ca Briand şi Viviani cu care stabilise o unitate de sentimente şi idei. Revenit în ţară şi participând la conducere, Badareu şi-a păstrat neştirbit spiritul occidental, aplicat cu chibzuinţă la împrejurările locale.

Noi aceştia din jurul lui, tineri şi cu idei avansate, eram fermecaţi de lărgimea vederilor sale, şi deseori uimiţi de profunzimea democratismului logic şi optimist cu care bătrânul însenina clipele de neîncredere şi blazare ale tinerilor. La or ce ocazie apărea ca o personalitate covârşitoare, dar într'atât de complexă încât era nevoe de un îndelung contact ca s'o poţi înţelege deplin şi just. Noi care am avut prilejul fericit să cunoaştem omul de mare valoare şi mare caracter, spunem în toată conştiinţa că mărunţeii ce-au încercat uneori să-l ponegrească, au scuza că nu l-au cunoscut.

*

Alexandru Badareu s'a sustras din vâltoarea tulbure a vremii de tranziţie în care se macină astăzi atâtea energii, şi a planat senin, ca un sfătuitor cu mare pricepere şi cu bogată experienţă. Până în ultimul moment a dat îndrumări clare şi complecte, onorând coloanele „Opiniei". Multe din articolele lui erau reproduse de presa din ţară, convinsă de valoarea cuvântului acestui mare înţelept al Iaşilor.

Durerea şi recunoştinţa noastră vor face strajă neclintită la mormântul din umbra bisericuţei din Copou,—altar de smerenie în poarta Capitalei moldoveneşti.

C. R. Ghiulea

ASPECTE

CONU ALECU INTRE NOI...

Deprinşi să însemnăm cu uşurinţă reportericească întâmplările cari cad în competinţa acestei rubrici, nu ne-am aflat niciodată în situaţia de a munci articolul nostru mai mult decât un sfert de oră.

Iată, acum s'au împlinit două zeci şi patru de ceasuri şi între ele ceasuri lungi de noapte prielnice meditării, şi încă nu ştim cum trebue şi ce trebue să scriem astăzi în coloana aceasta. Un necrolog pentru Conu Alecu?

Dar e o imposibilitate; facultăţile noastre refuză să activeze în această direcţie, mâna rămâne inertă şi hârtia ne apare imensă ca un pustiu, aşa cum e în sufletul nostru în zorii zilei acesteia a doua, de când Conu Alecu ştim că nu va mai coborî privirea lui încruntată peste scrisul nostru cotidian.

Sânt oameni a căror viaţă e o vegetare continuă, o îndelungă lâncezire între nimicuri mărunte; moartea lor nu surprinde pe nimeni, nici chiar pe dânşii; ea încheie fatal o existenţă egală, în care ceasurile şi zilele şi anii s'au strecurat la fel de întunecate, fără o singură tresărire, fără o pulsaţie mai puternică: au avut întotdeauna 36,5 grade, temperatură normală, drum normal, preocupări normale.

Conu Alecu a trăit întotdeauna în afară de linia această normală, care înseamnă viaţa turmei. El a fost „posedat" în accepţia superioară a cuvântului: l'a animat un suflu permanent creator, în toate domeniile activităţii sale publice şi private, a fost un titan în lumea noastră de pigmei ridicoli şi neputincioşi.

Despre activitatea lui, vor vorbi acei care au liniştea necesară; noi sântem prea emoţionaţi şi copleşiţi de tristeţe, ca să încheem bilanţul prodigioasei sale vieţi. Reţinem însă un singur fapt: la o sută de ani de existenţă a Codului lui Napoleon, răzeşul Bădărău ajuns jurist, a fost singurul care s'a atins de opera juridică a Impăratului şi a modificat-o după largile concepţii ale veacului acestuia al douăzecilea... E te, poate, amintirea acestui mare act, cel mai mândru omagiu care i se poate aduce.

Pentru lumea noastră politică însă, Conu Alecu era un desrădăcinat: în mijlocul boerimei conservatoare cu care a plecat să lupte, originea lui modestă trebuia răsbunată; astfel se explică de ce în mijlocul atacurilor adversarilor săi, „prietenii" de partid l-au lăsat să cadă: ei nu puteau uita umbra pe care le făcuse ţăranul genial de pe malurile Prutului.

Şi atunci, Conu Alecu s'a întors la pământul spre care îl chema graiul răzăşesc; şi a durat, cu tenacitate şi dârz, una din cele mai mândre gospodării moldoveneşti în vremea în care boerimea conservatoare care îl trădase îşi cheltuia pe Coasta de Azur venitul ultimelor contracte de arendăşie.

Conu Alecu a închis ochii pentru totdeauna în zori, la acelaş ceas la care obicinuia să se trezească pentru a începe munca grea pe care o îndeplinea în fiecare zi, purtând pe uliţele laşilor în decadenţă, pilda unei activităţi neasemuite.

Conu Alecu a murit. In casa străjuită de tei din Păcurari, nu vom mai asculta sfaturile lui, adunaţi prieteneşte în jurul mesei; în redacţie nu-l vom mai vedea apărând, nervos şi energic, să ne stimuleze, cu cei şasezeci şi opt de ani ai lui purificaţi de atmosfera ogoarelor, anemia celor treizeci de ani ai noştri de târgoveţi.

A pătruns în sufletul nostru atât de adânc, ca fierul plugului în brazdele cari i-au fost atât de dragi, încât e cu neputinţă ca seminţa aruncată de dânsul acolo cu atâta energie şi dragoste, să nu prindă a încolţi, rodind pe ogorul democraţiei adevărate. Şi să-i continuăm astfel gândirea, cum alţii îi vor continua activitatea pe pământurile gospodăriei lui.

Tristeţea din clipa morţii lui Conu Alecu, e şi ea creatoare.

G. SPINA

IAŞUL ŞI MOARTEA LUI A. A. BADAREU

Neaşteptata veste a morţii regretatului fruntaş al ţării Al. A. Badareu, a străbătut ca un fulger în toate straturile societăţii ieşene, producând peste tot aceiaşi adâncă impresie.

Alexandru A. Badareu, s'a stâns în noaptea de Sâmbătă spre Duminecă, la ora 4 dimineaţa, înconjurat de fii, a cărora durere e nemărginită.

Apariţia ediţiei speciale a *Opiniei*, a confirmat trista ştire pe care mulţimea nici nu voia s'o creadă.

Curând tot ce Iaşul are mai distins, defilă la locuinţa din strada Păcurari, unde A. A. Badareu, se afla încă în pat, dormind însă somnul veşnic el, cu faţa senină, ca obosit de munca grea, pe care a desfăşurat'o viaţa întreagă.

La instituţii s'au arborat curând drapele înegre: la Primărie, ca fost primar, la Palatul de justiţie, ca fost ministru al justiţiei, la administraţia financiară ca fost interim la ministerul de finanţe, la Jockey-Club, la *Opinia*, la cercul avocaţilor, Camera de Comerţ, Sfatul Negustoresc etc. In curând Iaşul a căpătat aspectul de mare doliu.

In tot timpul zilei, o mare mulţime continua să defileze la locuinţa regretatului nostru director.

Intâile telegrame de condoleanţe au sosit din partea d-lor ministru Garoflid şi Manoilescu.

La ora 1 p. m. s'a procedat la îmbălsămarea corpului, iar la ora 5 sculptorul prof. Mateescu a luat masca dispărutului.

La ora 7 corpul a fost transportat la catedrala Mitropolitană. Carul funebru a trecut prin străzile Păcurari, Lăpuşneanu, Cuza-Vodă şi Ştefan cel Mare urmat de o lume aleasă. La biserică rămăşiţele pământeşti au fost aşezate pe un catafalc, înconjurat de flori. N'a durat mult şi a început depunerea de coroane.

D. Axinte, prefect de judeţ, a telegrafiat de îndată d-lori miniştri Averescu, Goga, Cudalbu şi Petrovici. Deasemenea a fost înştiinţat Palatul Regal.

*

Note biografice

Al. A. Badareu s'a născut în

(Continuarea în pag. IV-a

Cinema ELISABETA — Astăzi și în zilele următoare

Pentru I-a oară
— Formidabilul succes —
Dramă de mare spectacol
Minunat interpretat de un ansamblu distins:

LE VERTIGE (Umbra amantului)

Dramă puternică de mare spectacol în 10 acte după romanul lui Charles Mèrè

JACQUES CATELAIN și EMMY LYNN

în dublul rol Henry Cassel și Dimitrieff — în rolul Natașa Snirska

Spectacolul se începe cu superbul film american: **Aventurile lui Wiliam Desmond în Țara ghețarilor**

Eztraordinar Cine-roman american de aventuri cu Viliam Desmond și Laura la Plante

De Vineri 1 Aprilie 1927

Magazinul „Derby"

se mută tot în Strada Lăpușneanu, la No. 41

peste drum de Librăria „Viața Românească"

„COMERȚUL FORESTIER"

SOCIETATE ANONIMĂ ROMÂNA

IAȘI -- Sediul central str. Ștefan cel Mare 4

(la Banca Româno-Franceză)

Depozit de Cherestea

EN-GROS și EN-DETAIL

STRADA UZINEI No. 23

(vad comercial de cherestea de zeci de ani)

Bogat și asortat cu tot felul de materiale lemnoase, servind prompt extrem conștiincios și cu prețuri mai eftine ca oriunde.

Facem mari înlesniri de plată fără nici o dobândă.

De închiriat

imobilul str. Ghica Vodă 44 și 46, patru camere, antreu, bucătărie, odaie servitori, atenanse, canal, apă, electricitate.

Pentru informațiuni a se adresa la Banca Moldova, Secția Industrială.

Epitropia Casei Sf. Spiridon

ANUNCIU

Se aduce la cunoștiința că la Băile Slănic Moldova este de arendat chioscul de la No. 1 și dreptul de a vinde lapte pentru cura de ape minerale. — Asemenea este de închiriat sala de teatru de la Cazinou de la Băile Slănic pentru cinematograf etc.

Doritorii vor prezenta oferte Epitropiei Generale Sf. Spiridon din Iași până la 1 Martie 1927.

Tragerea Loteriei

organizată de Societ. **Pânea Sfaoilor** a automobilului Citroën va avea loc în ziua de

29 APRILIE orele 11

în localul Primăriei

Ultimele bilete de vânzare la Magazinul Noël din str. Lăpușneanu, unde se află expus automobilul.

SE CAUTA UN AGENT la Soc. „Ajutorul Nostru" str. Cuza-Vodă 71, condițiuni avantajoase.

*

„Ajutorul Nostru" a adus un mare transport de *încălțăminte* moderne pentru barbați, dame și copii și pantofi de fir pentru *desfacere*,

*

Ocazional se vând:
1). Un ceas de oalon antic.
2). Un covor mare.
3). Un binoclu „Zeiss" și alte diferite lucruri.

Se primesc spre vânzare sau în gaj bijuterii, antichități, covoare persane, etc.

*

Dactilografie se poate învăța bine în timp de o lună. Se copiază acte în str. Cuza Vodă 71

VIZITAȚI ATELIERUL DE COVOARE PERSANE

TEBRIZ

Iași,—Str. Basotă 2 peste drum de Str. I. C. Brătianu

Se execută comenzi de covoare veritabile persane, după un catalog special.

Precum și cu lâna clienților.

SE CAUTA practicanți de birou și prăvălie.

A se adresa I. C. Brătianu 132.

DE INCHIRIAT în centru apartament compus din trei camere, între care una foarte mare. Intrare separată.

Informațiuni la ziar sub A.

La Cămila

Uleiuri și văpsele

str. Anastasie Panu 47

Mare depozit de culori pentru ouă

DE INCHIRIAT și eventual DE VANZARE casă trei odăi, antret mare, bucătărie, pivniță și camară de lemne, apă și lumină electrică. Adresați Ghica-Vodă 31 la proprietar în curte.

DE INCHIRIAT una locuință la o vie în regiunea Copoului, depărtare 5 minute de la tramvai, compusă din 2 camere, antret, coridor, bucătărie, grajd, șopron și pivniță. A se adresa la Magazinul Frații Goldenberg str. I. C. Brătianu 132.

DE INCHIRIAT garaj pentru două automobile, de la Sfântu Gheorghe; o odaie în curte, liberă de pe acuma; strada Sft. Sava No. 14.

DE INCHIRIAT dela 23 Aprilie, două odăi și bucătărie, camară de lemne, cu instalație de apă și lumină, în strada Trei Erarhi No. 4.

DE INCHIRIAT două camere și bucătărie, strada Hotin No. 4.

APARTAMENTE compuse din 2—3 și 5 camere, bucătărie, cameră de baie, etc. eventual singur în curte; se caută pentru închirierea, de la 23 Aprilie a. c.

A se adresa str. Ștefan cel Mare 40, d-lui Martazian.

PRACTICANT DE BIROU având o scriere frumoasă angajează Soc. Pentagon str. Ștefan cel Mare No. 4.

DE ARENDAT următoarele imobile rămase pe urma def. Gheorghe și Ruxanda Costin.

1) Una vie, în întindere aproximativ 20 Ha. din care 14 Ha. aproximativ fânaț, restul livadă, din cot. Ezăreni, com. Miroslava, jud. Iași.

2) Una vie 5 Ha., cu casă și cramă, din Valea Adâncă, cu pomi fructifieri.

3) Idem 4 Ha., cu casă și grajd tot din Valea Adâncă.

4) Două case în Șoseaua Nicolina, cu No. 158 și 160, având fiecare câte 4 camere, hambare și ogradă spațioasă.

Doritorii se vor adresa, la d. Ioan V. Popescu, sechestru judiciar în str. Trei Ierarhi 4, în ziua de 27 crt. când urmează a se ține licitația.

Dr. Jacques Goldner

Șef de lucrări la Facultatea de Medicină

Boli interne, Boli de copii

Iași, — strada Mârzescu 17

cons. 2—4 p. m.

Conferința d-lui prof. G. I. Bratianu

despre războiul independenței

Eri după amiază în Aula Universității, d. George I. Brăteanu, profesor universitar, a ținut o interesantă conferință tratând despre „Cauzele războiului Independenței și urmările lui".

A azistat un numeros și select public.

*

Conferențiarul a subliniat de la început importanța actelor diplomatice, pe baza cărora s'au formulat prevederile tratatului din Berlin. Războiul independenței a afirmat posibilitățile unei politici naționale, consecventă principiilor de integralitate teritorială și independență perfectă.

D. George I. Brăteanu a mărturisit că s'a servit pentru material de ciclul de conferințe ținut zilele trecute la București de un mare om politic (N. R. Ionel Brăteanu).

Mai departe conferențiarul a arătat că:

România intervenind în războiul Ruso-Turc, a urmărit aceiași politică care odinioară făcuse faimă atâtor domnitori independenți. Acțiunea unor importanți oameni de stat cum au fost Ion Brăteanu și C. A, Rosseti, care au reușit prin actele importante diplomatice cât și de politică internă să călăuzească evenimentele spre o țintă sigură și să ajungă la înfăptuirea idealului neatârnărei Români i.

Ca un corolar al acestei plobleme, conferențiarul a scos în evidență și chestiunea Basarabiei, care potrivit prevederilor tratatului din Berlin era definitiv trecută în patrimoniul teritorial al Rusiei. Astăzi după ratificarea Italiei, provincia de peste Prut și-a recăpătat vechea unitate cu teritorul țării românești și pretențiile Rusiei sunt de la sine înlăturate.

*

Trei mari puteri de odinioară Austro-Ungaria, Rusia și Turcia a căror suzeranitate și protecționism deveniseră în realitate un sistem de prădăciune a țarei noastre, astăzi sunt reduse la imposibilitate de acțiune, Austro-Ungaria nemai existând, Rusia fiind minată de regimul terorist și Turcia redusă la un simplu port de mare.

Conferențiarul a încheiat arătând importanța evenimentelor de la 1877—78, atât pentru consolidarea națională cât și pentru întărirea conștiințelor în ce privește iubirea de neam și țară.

Numeroasa asistență a aplaudat viu pe conferențiar.

REP.

Comemorarea lui Beethoven la Vaslui

Vaslui.—Cu ocazia împlinirii a 100 de ani de la moartea marelui compozitor Bethoven, Liceul M. Kogălniceanu a dat o frumoasă serbare. Datorită muncei depusă de d. T. Tomida directorul liceului a avut un farmec deosebit.

Publicul adunat în anfiteatrul frumos împodobit a putut asculta câteva arii bine executate precum și un imn al marelui compozitor.

Deasemenea, d. maestru de muzică N. Vasiliu a vorbit în cuvinte frumoase despre viața și opera lui Beethoven.

Recitări, exibiții de gimnastică și orchestră formată din elevi, au complectat programul.

Teatrale.— La 29 crt. turneul de sub conducerea d. Mielu Constantinescu va da o reprezentație cu piesa d-lui Eftimiu „Cocoșul Negru".

— La 6 Aprilie compania Leonard anunță un spectacol cu opereta „Orlow".

Cirus

Comemorarea lui Beethowen

la Botoșani

Botoșani.— Centenarul morții celui mai mare geniu muzical, s'a comemorat în localitate printr'un frumos festival organizat de direcțiunile liceelor de băieți și fete, în aula liceului „Laurian".

In fața unei săli arhipline împodobită ca de sărbătoare, festivitatea a început cu o disertație a d-rei Olinescu, tratând despre viața și operile lui Beethoven. D-rele Adamiu și S. Tufescu au cântat la piano cu mult talent „Egmond" de Beethoven; apoi Romanța în fa major vioară și piano cântat de tânărul si promițătorul talent Buby Axel (vioară) și M. Iordăchescu (piano) au stârnit ropote de aplauze. Au mai urmat și alte bucăți din operile comemoratorului, precum: Sonata I-a, piano cântat de D-re S. Tudor etc. Corul mixt de sub conducerea d-lui profesor Poslușnicu a complectat programul.

Un furt în plin centru.— Eri noaptea un îndrăzneț furt s'a săvârșit la tutungeria văduvei Mina Wexler, situată în plin centrul orașului.

Hoții cari până în prezent au rămas necunoscuți, s'au introdus prin chei potrivite de unde au furat marfă în cantitate mare, apoi din sertarul tejghelei au luat 10 mii lei și câteva acte de valoare.

Dimineața ca de obiceiu văduva ducându-se la debit, a putut constata cu surprindere că-i victima unui îndrăzneț furt. Avizându-se poliția d-l comisar Cristescu șeful Siguranții locale, s'a prezentat la fața locului, începind cercetările.

Diverse.— Marele turneu în frunte cu distinsul artist d-l Mielu Constantinescu, va reprezenta la „Eminescu" în seara de 2 Aprilie piesa Cocoșul Negru" a d-lui V. Eftimiu care a obținut mari succese în București.

La cinema „Popovici" va rula peste câte-va zile interesantul film „Studentul din Praga" cu Conrad Veidt.

MIELU-FILLOREANU

x *Conferință ad-tivă.*— Astăzi dimineață a avut loc la Podul Iloae o conferință ad-tivă.

Au vorbit d-nii prefect Axinte, pretor Kassian, protoereu Niculea și alții.

x La 1 April se deschide în palatul „Vieții Românești" expoziția pictorului Tarasov.

Comemorarea lui Beethoven la Bacău

Bacău.— *Ateneul cultural* din Bacău, cu concursul școalelor secundare, a organizat un festival artistic cu prilejul comemorării lui Beethoven.

A conferențiat d. *Grigore Tabacaru*, președintele ateneului despre viața și opera genială a lui Beethoven, iar corurile școalelor și muzica militară au executat sonate și simfonii ale lui Beethoven.

S'a remarcat bucățile originale ale d-rei A. Crețu, executate de d-sa.

Fondul băuesc este destinat *Tinerimei Române* în vederea clădirii unui palat cultural.

SERBAREA

alipirei Basarabiei în jud. Iași

Ziua de 27 Martie 1927 a fost serbată de sătenii din jud. Iași, cu un mare fast.

A fost o zi plină de bucurie și însuflețire, întâiu pentru faptul că atunci s'au împlinit 9 ani de când Basarabia s'a alipit la Patria-mumă, și în al doilea rând s'a serbat ratificarea de către Italia a acestui mare act.

In fiece comună, la primărie sau la școală, s'au adunat sătenii de prin sate, îmbrăcați în frumoasele lor straie, împreună cu capii autorităților, pentru a proslăvi pe Dumnezeu, și a se înveseli că au ajuns să trăiască aceste momente.

S'au oficiat Te-Deumuri, la care preoții au rostit predici.

Primarii, în numele sătenilor de prin comune, au expediat M. S. Sale Regelui o telegramă de omagiu și devotament.

In piețele publice sau adunat toți sătenii unde primarii, învățătorii și preoții au vorbit despre marea însemnătate a zilei. In urmă s'au lucins horele.

REP.

INFORMAȚII

x *Se comunică din București că săptămâna viitoare se va întruni în Capitală consiliul central de administrarea „Fundației Regele Ferdinand I".*

M. S. Regele a încuviințat ca din consiliu să facă parte și rectorul Universității din Iași.

x Astăzi după amiază se întrunește la prefectura de județ comisiunea de numiri de notari.

x Mâine dimineață va avea loc la Prefectură o conferință a învățătorilor din jud. Iași.

x In ziua de 25 Martie c. a ars casa gospodarului Ion Manoliu din com. Gropnița.

x D. general Mihail, inspectorul geniului, a făcut Sâmbătă o inspecție în localitate.

„IAȘII DE ODINIOARĂ.—In urma apelului făcut de către d. Rudolf Suțu către eșeni, de a-i pune la dispoziție parte din fotografiile de care mai avea nevoe pentru lucrarea sa: volumul II din „Iașii de odinioară" ce va apare curând, d-sa a primit un mare număr de fotografii reprezentând personalitățile cele mai interesante ale Iașului de odinioară, astfel încât zisa lucrare va cuprinde în loc de 170, peste 220 clișee fotografice, ceiace mărind considerabil numărul paginelor și prin urmare și costul lucrării, prețul volumului va fi de 200 lei.

Toate clișeele lucrate la zincografia Marvan din București au și sosit. Ele sunt artistic reușite.

ULTIMA ORA

AGITAȚIA IN JURUL LEGII CHIRIILOR

Chiriașii chemați la Senat. — Apelul la Rege

București 28.— Eri dimineață a avut loc în sala Dacia o mare întrunire a chiriașilor.

Au vorbit d-nii dr. *Rădulescu*, avocat *Magder*, *Simionescu*, col. *Radovici*, văduva Șerbănescu.

D. general Costescu a declarat că după 40 de ani de muncă și după participarea la două războae, a ajuns să vie la „Dacia“ ca să cerșească un adăpost.

D. dr. Rădulescu a anunțat că s'a primit la Liga Chiriașilor o adresă din partea senatului prin care invită a se trimete trei delegați pentru a se discuta cu delegații maturului corp. Adunarea a ales ca delegați pe d-nit general Costescu, dr. Rădulescu și avocat Magder.

S'a propus să se facă o manifestație în fața parlamentului și s'a votat o moțiune prin cari se cere prelungirea cu un an a legii în vigoare. S'a trimes o telegramă M. S. Regelui, cerând înalta sa ocrotire.

Intrunirea proprietarilor

Proprietarii s'au întrunit în sala „Transilvania“. Au vorbit d-nii căpitan Costescu, Timiraș, Negulescu, Bosnief Paraschivescu, Dobrescu, N. Lahovari.

La urmă d. Sabba Ștefănescu a citit o moțiune prin care se anunță întruniri zilnice ale proprietarilor pentru a se obține libera tranzacție.

Lupta împotriva

imoralității și prostituției în Ungaria

Budapesta (Ceps).— In acelaș timp cu lupta declarată imoralității, a început în Ungaria și un război cu prostituția.

In primul rând au fost închise toate casele de toleranță și după aceea s'a trecut la reforma propriu zisă. Toate prostituatele sunt obligate să se înregistreze din nou și orice persoană care voește să practice prostituția, trebue să facă o cerere la poliție.

Această cerere trebue însoțită de act de indigenat și certificat de bună purtare.

Drama în lumea aristocratică

Paris 28. — In acceleratul de Boulogne contesa Alina de de Jause a descărcat un foc de revolver asupra englezului Raymond de Trafard bine cunoscut în societatea londoneză. Apoi contesa a încercat să se sinucidă. Ambii în stare gravă au fost transportați la spital.

Tratative italo-germane

Roma 28.— D. Stresemman, ministrul de externe al Germaniei, va sosi in cursul primăverii la Roma, unde va avea o importantă întrevedere cu d. Mussolini.

Tratativele economice

franco-germane

Paris 28.— Delegați francezi și germani pentru încheerea convențiunii economice au cerut guvernelor respective să prelungească până la 30 Iunie acordul provizor, dată când se va încheia acordul definitiv.

Ciocnire de trenuri

între stațiile Tutova și Ghidigeni

Accidente de persoane n'au fost

Bârlad 27.— Astă noapte trenul de marfă cu No. 6415, plecat din stația Ghidigeni spre Tutova, a rămas în drum, din cauza lipsei de presiune, îndreptul cantonului cu No. 24.

In timp când trenul de marfă era în pană, a plecat din stația Ghidigeni , accelaratul No. 701 care a ciocnit trenul de marfă sfărâmându-i 4 vagoane, pe care le-a dat jos de pe linie.

Accidente de persoane din fericire, nu au fost.

Linia a fost restabilită.

Vina, după toate probabilitățile, ar fi a impegatului de serviciu, din stația Ghidigeni, care nu a întrebat stația Tutova dacă poate da drumul trenului accelerat Sandu

Un sat din județul Tutova

ouprins de foc

Bârlad 27— Autoritățile locale au fost înștiințate, că azi dimineață în incendiu s'a declarat la casa unui locuitor din satul Drugești și că focul alimentat de un vânt puternic, s'a întins cu repeziciune și la casele vecine, cuprinzând în scurt timp satul pe o porțiune de 1 km. patrat. Cauza focului este încă necunoscută. Pompierii din localitate au plecat pentru ajutor. La ora 2 p. m. focul continuă.

Sandu

Argentina și Brazilia

reintră în Liga Națiunilor

Geneva 28.— In cercurile Ligii Națiunilor se afirmă că Argentina își va relua locul în Ligă în sesiunea din Septembre.

Brazilia, care și-a trimis delegați la conferința internațională economică, este de asemenea dispusă să reintre în Ligă.

Steklov consul general

IN CHINA

Riga (Ceps).— Din Moscova se anunță că fostul redactor al ziarului „Ivestia“, St klov, va pleca în timpul cel mai apropiat în Extremul orient, pentru funcțiunea de consul general al Rusiei sovietice în China.

BOMBARDARI LA NANKING ȘI SHANGHAI

ANARHIE SANGEROASĂ PE STRĂZI

Londra 28.— In primele zile ale ocupării Shangaiului, orașul a cunoscut acte de anarhie și evenimente sângeroase.

Bandele neregulate de cantonezi au deschis focul asupra posturilor engleze și americane. Acestea au ripostat.

In acest timp, chinezii răsculați se dădeau la jafuri și secerau străzile cu mitraliere, trăgând în femei și copii.

O baterie de artilerie a atacat crucișătorul „Vindictiv“ care a răspuns imediat cu mai multe lovituri de tun. In cartierul chinez peste 500 de case au fost incendiate.

Scene sîngeroase de o violență mai mare s'au produs la Nanking. Vasele anglo americane au bombardat orașul. Se anunță peste 2000 de morți și răniți.

Chinejii au invadat

în concesiunea franceză

Sprijinul moral al Moscovei

Londra 28.—Din Shangai se telegrafiază că trupele cantoneze au invadat în concesiunea franceză unde cei 1700 de soldați n'au putut ține piept. Francezii au cerut sprijin comandamentului englez.

*

Moscova 28. — Internaționala din Moscova a protestat contra bombardării Nankingului și contra intervenției europene. Internaționala promite întregul sprijin revoluționarilor chinezi.

Dezordini studențești în Capitală

Incăerări cu jandarmii pe străzi

București 28 — Eri s'au produs dezordini studențești în Capitală.

Studenții musceleni au dat o serbare la Teatrul Popular, la care a participat și d. A. C. Cuza.

După serbare, studenții au ieșit în corpore pe bulevardul Elisabeta și au voit să treacă pe calea Victoriei, dar au fost opriți de un cordon de jandarmi. Manifestanții au încercat să rupă cordonul și s'a produs o încăerare cu lovituri reciproce.

Mai serios loviți au fost jandarmul Stancu Ioan, inspectorul Frîncu lescu și comisarul Vladimir. Au fost arestați 26 de studenți și transportați la Prefectura de poliție. Peste puțin timp a sosit și d. A. C. Cuza cerînd eliberarea studenților. D. general Nicoleanu a răspuns în termeni energici, respingînd cererea. Mai târziu însă a intervenit d. ministru Goga și studenții, au fost puși în libertate.

Astăzi dimineață d. general Averescu a cerut un raport amănunțit asupra celor petrécute.

Sovietismul la Shanghai

Concesiunea franceză în flacări

Londra 28.— Cian-kai-Șek comandantul trupelor cantoneze a trimis emisari la Ciang-So-Lin comandantul nordiștilor în vederea încheerii unui acord.

*

Pe edificiile publice din Shangai a fost arborat drapelul sovietic. Sindicatele muncitorești desfășură o mare activitate și organizează armate civile.

*

Pars 28. — Din Shangai se anunță că din cauze necunoscute un mare incendiu a izbucnit în centrul concesiunii franceze.

*

Washington 28. — Guvernul Statelor-Unite a decis să trimeată o notă de protest guvernului cantonez contra exceselor din Nan-King.

Comisie de anchetă

în diferendul italo-jugoslav

Paris 28.— S'a hotărît instituirea unei comisiuni compusă din trei ofițeri francezi, trei englezi și trei germani care împreună cu observatorii jugoslavi și italieni să facă anchetă în chestia diferendului italo-sîrb. Italia și Jugoslavia au acceptat. această soluție.

*

Belgrad 28.— D. Perici, ministru de externe, a conferit ieri cu miniștrii Italiei și Albaniei pentru regularea directă a incidentului italo-jugoslav.

x Ofițerii de Rezervă din M. O. R. Secția Iași, sunt convocați azi 28 Martie a. c. ora 6,30 seara pentru a lua hotărâri în chestiuni urgente.

INFORMAȚII

x Mâne după amiază, la trecerea cortegiului defunctului A. A. Badareu, școlile vor fi înșirate pe străzi.

x Ieri dimineață la orele 10 jumătate a avut loc în sala Mihnea—Cartierul Socola, o întrunire a partidului național-țărănesc.

Au vorbit d-nii prof. M. Jacotă și Gh. Colcea, președintele sectorului Metropoliei.

S'au primit cu acest prilej noi cereri de înscrieri în partid.

Intrunirea a luat sfârșit la orele 1 p. m.

x In sala Cercului Militar a avut loc ieri din inițiativa asociației Luteția, sărbătorirea d-lor prof. V. Bușureanu și general dr. Sava Go'u, distinși de guvernul francez cu Legiunea d onoare.

Au rostit toasturi d-nii prof. dr. George Bogdan, P. Bogdan rectorul Universității, dr. Al. Cișman, studentul Simionescu etc., cărora le-au răspuns sărbătoriții în chip emoționant.

x *De la studenții români di Paris*—Am publicat acum câtva timp un comunicat al „Asociației studenților români“ din Paris de sub presidența d-lui dr. Odăgescu, prin care se contesta altă Asociație din Paris, prezidată de d. Aurel Ianculescu.

Primim acum o adresă a asociației prezidată de d.Ianculescu în care se spune că această asociație reprezintă pe studenții români din Franța în număr de 540 înscriși în regulă cu situația școlară și militară limpezită și animați de principii naționale. Adresa contestă cealaltă Asociație și aduce acuzații d-lui Odăgescu.

x Vineri 1 Aprilie va reapărea la București „Bukarester Tageblatt“, cotidian scris în limba germană. Scopul noului ziar este informarea populației germane din România și strângerea legăturilor ecouomice și culturale cu Germania și Austria.

Zdrobiți de durere: Teodor și Ecaterina cu fiul lor Alexandru, Mircea și Alice, Dan, fii, nepot și nurori, împreună cu familiile: Badareu, Mândru, Racovițză, Tzaicu, Petit, Gheorghiu, C. Werner, Stoicescu, Manoilescu, Costin, Adamovici, anunță pierderea scumpului lor

Alex. A. Badareu

în vrâstă de 67 ani

Incetat din viață Duminică 27 l. c, ora 4 dimineața, dnpă o scurtă și grea suferință.

Inmormântarea va avea loc Marți 29 crt. ora 2 p. m.

Cortegiul va pleca de la Catedrala Metropolitană unde se află expus corpul, spre biserica din comuna Copou unde va avea loc înhumarea, conform dorinței decedatului.

Primăria Municipiului Iași

Serviciul de Constatare și Control

In vederea recensământului ce urmează a se face în curând, rugăm pe D-nii funcționari publici de a scoate de la instituțiunile de unde fac parte, Certificate sau dovezi, semnate de șefii de serviciu, de salarul ce-l primesc lunar. Restul de contribuabili cari nu sunt funcționari, de a scoate chitanțe sau adeverințe dela Stat, la cât este impus anual.

Toate acestea împreună cu Contractele de închiriere etc. le va avea în tot momentul la domiciliu pentru ca atunci când va sosi Comisiunea să poată face impunerea exactă și a nu aduce nemulțumiri.

p. Primar (ss) *N. Gheorghiu*
Șef Controlor.
(ss) Th. P. Georgescu

Elevi la învățătura tipografiei se caută la Tipografia H. Goldner.

Magazinul PARADIS
La Noul
Strada Elena Doamna No. 1
primind un mare transport de mărfuri:
Manufactură, Postăvărie, Haine gata, mătăsuri etc.
în vederea scăderei valutei
le-a pus în vânzare mai eftin cu 30 la sută
de ex.: Sifonul 40 lei metrul etc. Mătasă p. pardesie de damă 650 lei metru.
Toată lumea să se convingă, vizitând magazinul.

Asociația Generală a Studenților Evrei din Iași, viu îndurerată anunță încetarea din viață a iubitului coleg

ARON VINTER

student în medicină anul III

mort la Bacău, în urma unei scurte suferințe.

Adânc întristații : Iosef Bergenstein, soț ; Friderica Edelstein, mamă ; Henrietta Hirșcovici, soră ; Charlotte Edelstein, soră ; Israel și Maria Bergenstein, socrii ; Leon, Cesar, Berman, Buium Bergenstein, cu soțiile lor, cumnați și cumnate ; Jacques Körner cu soția și copiii ; familiile Edelstein, etc. aduc la cunoștință încetarea din viață după o scurtă și grea suferință a scumpei lor

Bella Bergenstein

în etate de 30 ani

Inmormântarea va avea loc astăzi Luni 28 Martie ora 4 p. m.

Cortegiul funebru va porni de la locuința defunctei str. Toma Cozma 8.

Se caută
Un agent serios contra salar și o practicantă de birou la Banca Centrală de Nord.

DENTISTUL
Fr. Grünberg
după o practică îndelungată și-a deschis institutul dentar
Strada Cuza Vodă No. 1
(vis-a-vis de Farmacia Jelea Halta Sărărie)
Execută toate lucrările de proteză și chirurgie dentară
Prețuri moderate
Consult. 9—1 și 3—7

De la 1 Aprilie 1927
C. DIAMANT
AVOCAT
se mută în str. Școala de Arte No. 9, vila Cristofor
Consult:
8—10 dim. și 6—8 seara

DOCTOR
E. GHELMAN
Specializat la Viena
Boli de Piele și de păr
Sifilis și Venerice
Tratamentul radical a blenoragiei acute și cronice prin Uretroscopia (Iluminatul canalului uretral) Electrolyza, galvanocaustica, vaccinoterapia.
Str. GANDU No. 1 vis-a-vis de Cinema Elisabeta
Intrarea prin stradela Talpalari.
Consult.: 9-10 a. m. și 2-7 p. m.
Duminică 11—12 a. m.

Băile Slănic Moldova

Epitropia Sf. Spiridon din Iași, aduce la cunoștiința publicului suferind că cu începere de la 1 Iunie va începe funcționarea pavilionului de aer comprimat și înhalațiuni prevăzut cu aparatele și dispozițiile cele mai moderne.

EPITROPIA

STIRI DIN TARĂ ŞI STRĂINATATE

Iaşul şi moartea lui A. A. Badareu

(Continuare din pag. I-a)

satul Bădărei, din judeţul Iaşi, la 20 Aprilie 1859.

La ultima întâlnire a promoţiei din iarna aceasta la liceul internat, a luat parte şi regretatul şi în cuvântarea sa, a amintit de aceasta dată a naşterei sale.

Al. A. Badareu şi-a făcut studiile în Iaşi, la Academia Mihăileană şi la Universitate. In urma unei mişcări studenţeşti cu caracter politic, a plecat la Bruxelles, şi de aci la Paris unde a luat doctoratele în Drept şi litere. La 1883 s'a înapoiat în Iaşi, şi a suplinit un an la Universitate catedra de logică şi psichologie a lui Coco Demetrescu.

Simultan s'a dedat avocaturei şi curând a devenit un fruntaş al baroului din Iaşi, recunoscut ca autoritate indiscutabilă.

S'a dedat apoi învăţământului secundar, şi a funcţionat ca profesor de franceză la liceul naţional, la gimnaziul Alexandru cel Bun, la şcoala comercială şi la institutul Varlam. A. Badareu n'a lipsit nici o dată de la cursul său,—şi foştii săi elevi nu-l pot uita *„A fost sever,*— spuneau foştii absolvenţi ai liceului naţional şi internat la întâlnirea promoţiei de care am pomenit,—*dar drept*".

Partidul radical

In acest timp, Al. A. Badareu, întemeia partidul radical, împreună cu Gh. Panu. Programul democrat al acestui partid, a făcut ca să fie îmbrăţişat de toată intelectualitatea Iaşului— un şir de ani, lupta partidului radical, a adus cele mai frumoase roade,—pentru ţară şi pentru Iaşi.

Nimic nu la putut împiedeca, de a se devota în acelaşi timp ziaristicei, întemeind ziarul *„Radicalul*".

Acest ziar se tipărea, într'o mică tipografie, aparţinând lui Gh. Stamatopol, în stradela Sft. Andrei, având ca colaboratori pe regretatul doctor I. Lebell şi pe... subsemnatul.

Ziarul apărea în fiecare Sâmbătă seara, şi Badareu stătea până târziu noaptea, pentru a supraveghea el însuşi apariţia.

In 1899 Al. A. Badareu se alese pentru întâia oară deputat de Iaşi şi totodată ales primar al Iaşilor.

In Decembrie 1904, a fost ministru de justiţie, şi a stat la acest departament până 1906. Intre alte opere însemnate săvârşite la ministerul de justiţie este contenciosul administrativ şi reforma codului penal şi părţi din codicile civil, în special organizând chestia divorsului şi a recăsătoriei după cerinţele vremei.

In 1908, a închegat cu Take Ionescu partidul conservator-democrat. In 1912 a fost ministru de lucrări publice. In 1913 a luat interimatul ministerului de interne,—calitate în care prin o muncă extraordinară, ajutat de d. profesor dr. Slătineanu, a salvat ţara de primejdia holerei.

A făcut parte, fără întrerupere din parlamentul războiului, dela 1914—până la 1918, când a fost reales în Senat.

Badareu consilier comunal

Intâia demnitate, pe care o ocupase regretatul nostru director a fost acea de consilier comunal, în consiliul comunal al partidului radical.

In acea epocă, nici o şcoală primară n'avea local propriu, iar acele în care se găseau instalate, ameninţau să se prăbuşească peste copii.

Badareu s'a pus pe muncă de zi, noapte, şi împreună cu serviciul tehnic comunal,—elaboră proectele şi reuşi să convingă consiliul comunal pentru a obţine fondurile necesare şi a înzestra Iaşul cu clădiri monumentale care şi azi fac fala oraşului nostru.

Apa în Iaşi

Consiliile comunale se succedau,—discuţiile erau neterminabile, pentru a se găsi o soluţie în cheştia apei, şi nu se găsea.

Şi starea de lucruri era dezastroasă. Tifosul era endemic. In fie ce an se înregistrau mii de cazuri cu sute de cazuri mortale.

Al. A. Badareu reuşi să solutioneze şi această chestie vitală a Iaşului. Ajutat de d. Chaigneau, un distins inginer francez, elaboră proectul de aducerea apei de Prut, care prin ozonare urma să devie potabilă.

Acest proect nu se putea realiza atunci, de oare ce Prutul avea un ţărm în stăpânirea ţaristă şi era o teamă firească.

Notăm că din nou azi se discută de specialişti aducerea apei de Prut în Iaşi.

Ca ministru, Al. A. Badareu soluţionă definitiv chestia aceasta arzătoare.

Se cunosc cele petrecute.

Ca primar se găsea amicul nostru d. Gh. Lascar. Proectul Lindley pentru aducerea apei din izvoarele de la Timişeşti, se afla la Gh. Cantacuzino, primul ministru de atunci care, însă de teama unor cheltueli prea mari, ezita să-l depuie la Cameră.

Sub impulsul ministrului Badareu, consiliul comunal de atunci în şedinţă extraordinară şi în frunte cu Gh. Lascar, îşi înaintă telegrafic demisia.

Acest gest avu efectul dorit. Proectul, în care se prevedea şi subvenţia statului, fu votat de parlament—şi înzestrarea Iaşului cu apa de Timişeşti, deveni o realitate.

Şi Iaşul a scăpat de boli şi e azi oraşul cel mai higienic din ţară.

Aceste sunt fapte, pe care ieşenii nu le vor uita.

•

A. A. Badareu a dus o viaţă de muncă fără preget.

Ani de zile, ziua lui de muncă, era împărţită între orele de catedră şi palatul de justiţie. Se mulţumea cu un dejun frugal la restaurantul de la palatul de justiţie, pentru a sta la dispoziţia clienţilor.

Seara lua parte la întrunirile politice, în care spusele sale erau ascultate cu atenţiunea cea mai încordată, iar sfaturile sale urmate cu sfinţenie.

Şi în acest timp, depuse o îngrijire deosebită la creşterea şi educarea copiilor săi—a cărora durere azi este covârşitoare.

DAN.

VOCI DIN PUBLIC

LUI A. A. BADAREU

Vestea dureroasă a străbătut cu iuţeala fulgerului tot oraşul.

Clopotele au sunat, vestind moartea aceluia care s'a dus pentru totdeauna dintre noi şi care a fost A. A. Badareu.

Nu-l vom mai putea vedea pe C'onu Alecu trecând pe stradă, drept şi senin şi nici nu-i vom mai putea vedea figura simpatică şi blândă a omului de seamă.

Prin faptele sale, prin munca sa uriaşă depusă în diferitele funcţiuni ocupate, prin valorificarea însuşirilor lui alese, s'a ridicat pe rând tot mai sus.

Odată cu A. A. Badareu, Iaşul perde încă unul din oamenii săi de valoare.

Om luminat şi nobil, uşoară să-ţi fie ţărâna şi vântul primăvăratec să ţi cânte imnul cel de slavă, acolo sus, în sferile albastre, unde nu mai este durere; iar noi cei rămaşi, ca o amintire neştearsă din ceace ai fost pentru Iaşul suferinţelor, vom şti să avem pentru tine, în adâncul sufletului nostru, o lacrimă care va picura în secret în memoria ta, care va trăi deapururi în cutele cele mai tainice ale inimilor noastre.

Ţi se cuvine...

GH. P. IGNAT
Preşedintele bibliotecei „Vocea Poporului"
Iaşi

x Comisia electorală a Camerei franceze a respins cu 7 voturi contra 5, propunerea de a se acorda femeilor dreptul de vot şi de eligibilitate.

In jurul accidentului de aviaţie de la Tecuci

Tecuci 28.— V'am telegrafiat gravul accident de aviaţie întâmplat la Buzău, accident în care şi-a găsit moartea elevul pilot Gorgos Constantin dela şcoala de pilotaj şi antrenament din localitate.

Elevul Gorgos vroia să execute un zbor cu un avion Proto. Dar abia se ridicase de la pământ, şi i se păru că motorul nu funcţionează bine. Atunci reduse motorul şi făcu un viraj spre a scăpa şi de stâlpii cari se află la capătul aerodromului. Din cauza acestui viraj greşit, avionul se rostogoli la pământ prefăcându-se în ţăndări.

Inmormântarea nefericitului pilot s'a făcut Sâmbătă. Un avion din Tecuci, purtând arborat steagul negru şi plotat de d-l căp. Rotaru, a luat parte la înmormântare.

Deschizându-se plicul cu ultimele dorinţe ale victimei, s'au găsit următoarele: Să nu se anunţă părinţilor săi nimic, să fie fotografiat.

RUG.

Inmormântarea grefierului Hulubei

Eri după amiază a avut loc înmormântarea fostului grefier al secţiei III, Aurel Hulubei.

Au urmat cortegiul funebru delegaţi ai Baroului, mai mulţi magistraţi, prieteni ai defunctului grefier, toţi funcţionarii Tribunalelor şi ai Curţei precum şi numeroşi prieteni, împreună cu membri Băncii Leul, cu drapelul.

Serviciul civil a fost oficiat de un sobor de preoţi în frunte cu preotul Chirica misionar al Mitropoliei.

In faţa mormântului deschis au vorbit d-nii Bazali şeful portăreilor, Costişanu prim secretar al Parchetului general, avocat Gherasim şi un reprezentant al Băncei „Leul".

Din Paşcani

Paşcani.— *Intrunire Liberală.* In sălile clubului liberal local, a avut loc o întrunire populară a organizaţiei, la care au participat şi fruntaşii Ştefan Ioan şi C. Sturdza.

Au luat cuvântul, atingând diferitele probleme la ordinea zilei, d-nii: Tacu, Velea, Diaconescu, săteanul Bucon, învăţătorii Ştefănescu şi Turculeţ, arătând neregulilile şi haosul ad-tiv din comuna noastră, ca rezultat al guvernării averescane.

D-nii Şt. Ioan şi C. Sturdza au vorbit despre situaţia politică generală, despre dezorganizarea şi risipa în avutul public, care va duce la sfârşitul cel mai apropiat al guvernării actuale.

Sportive.—Cu venirea primăverii, a început pe terenul sportiv, jocurile de footbal ale diferitelor societăţi sportive locale.

Vestitor

Asiguratul grăbit

Piatra-N.— Precupeţul Laufer din Piatra-Neamţ şi-a asigurat lucrurile din casă cu 100,000 lei.

A plătit prima rată, a dat o poliţă pentru a doua şi s'a gândit că a sosit momentul să încaseze... despăgubiri. Intr'o seară dădu foc lucrurilor din casă, dar nu avu noroc, căci un trecător observă fumul, intră în casă şi cu câteva găleţi de apă stinse incendiul.

S'a observat uşor naiva înscenare a lui Laufer.

Rezultatul: Laufer, în loc să încaseze 100,000 lei, a fost dus la poliţie unde probabil a încasat, dar nu parale.

x Sâmbătă, cu ocazia ascultării martorilor în procesul de evacuare a hotelului Trayan—Trib. Secţia II a arestat pe un martor al proprietarului, Iancu Iancovici pentru marturie mincinoasă.

INFORMAŢII

x **Moartea lui A. A. Badareu a produs consternare în toate straturile societăţii ieşene.**

Dintre personalităţile politice şi culturale care s'au perindat la locuinţa defunctului, s'au numărat printre cei dintâi, d-nii C. Crupenschi şi prof. George I. Brătianu. Apoi reprezintanţii autorităţilor, în frunte cu d. I. Axinte, prefect de judeţ.

I. P. S. S. Mitropolitul Pimen, la aflarea tristei veşti, a rămas profund afectat şi a luat imediat dispoziţii pentru depunerea corpului în catedrala metropolitană. După amiază, Inaltul Prelat a făcut o vizită la locuinţa defunctului.

x D-nii M. Manoilescu, subsecretar de stat, şi Neculcea, ministru plenipotenţiar, şi-au anunţat sosirea în Iaşi pentru a participa la funerariile lui A. A. Badareu.

x Membrii corurilor metropolitan, al Sft. Spiridon şi ai tuturor societăţilor corale din Iaşi, sunt convocaţi pentru astăzi Luni, ora 6 seara, în sala corului metropolitan, pentru a face repetiţie comună, în vederea participării la funeraliile lui A. A. Badareu.

x *Taxele pe alcool.*— Cu începere de la 1 April până la 1 August 1927, ministerul finanţelor a fixat următoarele taxe la băuturile cu tăria de peste 30 grade:

Doi lei de grad decalitru pentru spirtul de cereale.

Lei 3,25 de grad decalitru pentru spirtul de vin şi

10 lei de grad decalitru, pentru ţuică şi rachiu cu tăria de peste 30 grade.

Aceste preţuri vor servi ca bază la calcularea supra taxei de 20 la sută ad-valorem, iar calculul se va face adăugându-se la aceste preţuri taxele de consumaţie şi taxa de producţie.

x **Cu toate că s'au contramandat serbările comemorative care urmau să aibă loc ieri la Chişinău, un mare număr de studenţi ieşeni a plecat Sâmbătă noapteă spre capitala Basarabiei.**

La Iaşi autorităţile luaseră întinse măsuri de pază.

Inainte cu o staţie de Chişinău, trenul cu care au plecat studenţii a fost oprit şi s'a interzis studenţilor de a intra în oraş. Cu primul tren, ei s'au reîntors la Iaşi.

x INCENDIUL DIN ŞOS. MOARA DE FOC.— Un incendiu s'a declarat eri în Şoseaua Moara de foc la locuinţa lui Lupu Haim Herş.

Focul a luat naştere dela un depozit de fân de unde a trecut la locuinţă. Sosind pompierii, focul a fost stâns.

Astăzi-seară Luni 28 Martie 1927 se va juca la Teatrul Naţional, frumoasa piesă

ŞARLATANUL

Jucată de 70 de ori în actuala tsagiune, la Teatrul „Regina Maria" din Bucureşti.

Interpretarea revine elementelor de frunte ale trupei *Bulandra- Manoilescu — Maximilian-Florin.*

In rolul prim, desăvârşitul artist d. *Storin.*

Biletele la Agenţia Braşcu.

x *Sindicalizarea actelor de notariat.*—Ieri după amiază a avut loc adunarea generală extraordinară a baroului ieşan.

La început d-nii Eugen Herovanul, Decanul Baroului şi C. B. Penescu au comunicat moartea lui A. A. Badareu, făcând elogiul fostului ministru de justiţie.

Şedinţa a fost suspendată, iar după puţin timp s'a luat în discuţie chestia sindicalizărei actelor de notariat.

Sindicalizarea pusă la vot, a fost admisă cu majoritate de voturi.

x **La catafalcul lui A. A. Badareu.**—*Primele coroane depuse astăzi dimineaţă pe catafalcul lui A. A. Badareu sunt ale ziarului „Opinia", „Cercul ziariştilor profesionişti", şi „Asociaţia Ziariştilor Ieşeni", Ministerul Lucrărilor Publice, Prefectura de Judeţ, Primăria Iaşi, Ministerul Instrucţiunei, Ministerul de Justiţie, Sfatul Negustoresc, d. St. Negrutzi, Camera de Comerţ etc.*

Prin faţa catafalcului se perindă tot ce Iaşul are mai distins.

Inmormântarea are loc mâne Marţi. Slujba prohodului va începe la ora 2 p. m. apoi vor urma cuvântările. Trupele vor da onorul, întrucât defunctul era decorat cu înalte ordine române şi streine.

Cortegiul va străbate oraşul până la biserica din Copou.

x Parchetul a dispus clasarea dosarului cu reclamaţia contra Societăţei Izvorul Moldovei.

x Parchetul a dat în judecată pe funcţionarul Rubin Şmil şi comerciantul Idel Sneer, din Str. Cost. Negri pentru furt.

x *Pentru combaterea cancerului.* — D. Inginer M. Constantinescu, director al „Creditului minier", a înaintat o adresă către ministerul sănătăţii prin care ţi face cunoscut că donează două milioane lei în rentă română, pentru cumpărarea a 100 miligrame de radium şi a unui aparat de Roentgentherapie profundă, pentru combaterea cancerului.

x Din îndemnul d-lui Leonida Gheorghiu, directorul Băncei Naţionale din localitate, centrala Băncii a mai acordat 100.000 lei pentru căminul de la şcoala superioară de comerţ.

In total, Banca Naţională a contribuit cu 150.000 lei.

x *Concert la 2 piane* dat de d-nii Radu Constantinescu şi Paul Jellescu, va avea loc în seara de 3 Aprilie 1927 în sala Conservatorului de muzică.

Pe program Max, Reger, Mozart, Maurice Rovel, Schumann.

Biletele la Agenţia Teatrală Braşcu.

x Inalt P. S. Metropolit al Moldovei şi Sucevei, prin deciziune metropolitană, a transfepe preotul V. Chirica de la parohia Măcăreşti jud. Iaşi, la biserica Sf. Vasile-Tătaraşi oraşul Iaşi, în locul preotului H. Lostun demisionat.

x *Atac banditesc în Galata.*— Astă noapte trei indivizi necunoscuţi au atacat locuinţa precupeţului N. Zaicescu din Calea Galaţei 27.

Zăicescu a tras asupra banditilor mai multe focuri de armă.

Au intervenit şi poliţiştii.

Banditii văzându-se prinşi între două focuri, au ripostat şi ei trăgând focuri de revolver.

Lupta a durat aproape 30 minute.

In cele din urmă, hoţii au reuşit să dispară.

x In str. Crucei, în dreptul casei No. 4, o femee a găsit azi dimineaţă un copil nou născut, de sex feminin.

x Soldatul Radu Marin ordonanţă la d. Căp. Mazere din str. Speranţei a adus eri la secţia V. un individ care avea asupra lui o pereche de hamuri pentru 2 cai.

Hamurile au fost furate din grajdul d-lui Căp. Mazere în cursul nopţei.

Hoţul voise să le vândă în iarmaroc dar a fost prins de ordonanţă.

x D. Nastase Martiniuc din Str. Salhana a reclamat poliţiei că i-a dispărut... nevasta.

Dar odată cu nevasta i-au dispărut numeroase obiecte casnice, pe care păgubaşul le crede furate de soţia lui.

x D. Moise Polac, depozitar de vin în str. Anastasie Panu 6, a reclamat că prin forţarea uşei de la biroul depozitului i s'au furat mai multe haine.

Deasemenea hoţii au furat de la d. Şmilovici Simon din str. Anastasie Panu 14, un val de stofă.

x *Când se va judeca procesul locot. Brun* — Am relatat că d. maior Călin, de la consiliul de război, a terminat ordonanţa definitivă de dare în judecată a locot. de cavalerie Gh. Bran din reg. 7 Roşiori pentru atentat la pudoare cu violenţă asupra propriei sale fiice.

Dosarul fiind trimes d-lui Col. Manolache, prim comisar Regal, d-sa a fixat termen de judecată pentru Marţi 5 Aprilie.

Banca Centrală de Nord S. A.
— IAŞI —
Capital social lei 10.000.000
Secţiunea micilor comercianţi

Banca face orice operaţiuni bancare, primeşte depozite spre fructificare, la vedere şi pe termen fix în condiţiuni avantajoase.

Livrete de capitalizare pe termen fix cu avantaje speciale şi asupra cărora se acordă credite.

Se acordă împrumuturi micilor comercianţi cu dobândă mică.

Efectuează încasări în toate oraşele din ţară.

Face avansuri asupra Bonuri, Acţiuni, etc.

„OCULTIST"
Prezicător SĂVESCU

Strada **ALBINEŢI** No. 37 la vale de Biserica Singurul este în **ROMANIA**

Ca PREZICATOR serios, precis, documentat, fără a-şi face — reclamă mare —

Incepând acum o nouă *„invenţie"* în calculul „CIFRELOR" prezice, orice afaceri serioase la persoane serioase descoperă orice mistere sufleteşti din viaţă şi dă toate lămuririle necesare pentru orice interes, sufleteşte, căsătorii, boale orice fel, comerciale, furturi, atât cât e posibil desigur.

Dă lecţii de sugestiune şi magnetismul—face magnetismul pentru vindecarea boalelor de nervi, anemie, dureri de cap, gânduri fixe, energie, boala dragostei (iubiri fatale) şi deprinderi rele, linişte în căsătorie etc.

Discreţie sigură. Toată ţara prin scris. Consult. 9—12 şi 2—7½ Duminică până la 4 după masă.

Ministerul Instrucţiunei
Clinica II-a Chirurgicală Iaşi

ANUNCIU

Direcţiunea Clinicei II-a Chirurgicale a spitalelor Sf. Spiridon Iaşi anunţă că în ziua de 3 Aprilie a. c. ora 10 a. m. se va ţine în Cancelaria Clinicei licitaţie publică pentru darea în antrepriză a construcţiei a 2 camere pentru laboratorul de radiologie.

Pentru plan, deviz şi alte informaţiuni se va adresa D-rei Nicodim la cancelaria clinicei zilnic între orele 9—12 a. m.

DIRECŢIA

DOCTOR IN MEDICINĂ
M. WECHSLER
Specializat în Franţa în
ARTA DENTARĂ
Boli de gură şi de dinţi
Consult. 9-12 şi 2-7 p. m.
IAŞI, Str. Ştefan cel Mare 13
Casele Leon Mayer

Dr. Albert Ficler
Specializat în clinicele şi spitalele din *Berlin, Leipzig* şi *Frankfurt a/M.*, în boli de:
Stomac, Intestine şi **Ficat**
Boli de Nutriţie:
DIABET, (tratament cu *Insulin*) GUTA, ARTERIOSCLEROZA, etc.
ELECTRO-TERAPIE
Cons.: 9—11 si 3—6.
Iaşi, Str. Lăpuşneanu 27

BIBLIOTECA UNIVERSITĂȚII -IAȘI-

Universității Loco

ANUL XXII No. [illegible] 3 LEI EXEMPLARUL MERCURI 30 MARTIE 1927

OPINIA

ZIAR POLITIC COTIDIAN

DIRECTORUL NOSTRU

Alexandru Badareu a murit. Am repetat subt forma aceasta directă, o realitate de înţeles pentru toată lumea,—greu însă, aproape imposibil de conceput pentru noi, cei din redacţia „Opiniei".

„Conu Alecu" este încă între noi, spiritul lui ne călăuzeşte pana, ca întotdeauna. Şi pe brazda trasă adânc, vom merge încă multă vreme. Căci Alexandru Badareu a fost un ziarist de mare talent, o forţă creatoare în domeniul publicisticei, ca în atâtea alte domenii. El a înrădăcinat la „Opinia" tradiţia democratismului larg şi luminat, tradiţie care a făcut din acest ziar una din cele mai serioase tribune ale vieţii noastre publice.

Alexandru Badareu a avut temperamentul combativ, îndrăzneţ şi entuziast, potrivit pentru conducerea unui ziar. A fost un director de gazetă aproape ideal. O cultură solidă, o vastă experienţă politică, un spirit ascuţit îi slujeau de minune condeiul, pe care ştia să-l mânuiască totdeauna după măsura împrejurărilor. Crescut la şcoala lui Gheorge Panu avea ironii crude şi sulițI nemiloase pentru impostori şi farsori. Nu putea să tolereze diletantismul. „Fapte, cerea el mereu, realizări concrete, nu vorbărie". Spiritul critic înăscut în intelectul său de moldovean adevărat, se exercita totdeauna cu folos pentru lămurirea situaţiilor şi îndrumarea lucrurilor pe făgaşul cel mai bun.

Articolele din ultima vreme, scrise cu un admirabil simţ al realităţilor, cu înţelepciunea şi cumpătarea unei minţi limpezi şi atotcuprinzătoare, sunt încă vii în memoria tuturor. Cât de frumoasă şi folositoare activitate ar mai fi putut desfăşura de-acum înainte pe tărâmul acesta! Noi, care-l vedeam la lucru, ştim că la nevoe ar fi fost în stare să scrie singur ziarul de la un capăt la altul. Şi totuşi avea nenumărate preocupări din alte domenii.

Era o energie extraordinară, un adevărat model de om muncitor, aşa cum il cere viaţa trepidantă de azi. Din punctul acesta de vedere, Alexandru Bădărău a fost un precursor in societatea noastră semi-orientală. Dar nici ideologia sa nu rămăsese şchiopătând în urmă. Cunoştea curentele nouă şi le urmărea dezvoltarea cu un interes pasionat. Nu se lăsa însă dus de modă, nici de snobism. Libertatea, votul universal, ridicarea păturilor populare p in cultnră au fost întotdeauna ideile lui conducătoare. De multe ori, in faţa urgiei actuale, ne perdeam orice nădejde de mai bine.

Directorul nostru însă nu şi-a pierdut niciodată credinţa în forţa biruitoare a progresului şi ne-a făcut şi pe noi să intrevedem drumul către ţărmuri însorite. Atâta vreme cât vom merge mai departe, Alexandru Bădărău va trăi, călăuzindu-ne paşii inainte.

*

Brusc, cu brutalitate absurdă, aproape de necrezut, suprema perdea a despărţit de viaţă pe Alexandru Bădărău.

Ochii care şi-au păstrat până in clipa din urmă privirea de oţel, s'au inchis spre veşnică odihnă.

Moartea a izbit cu tăiuşul coasei în acelaş timp şi inimile a căror rădăcini sânt in inima celui dispărut Înţelegem nemărginita lor durere şi luăm asupra noastră o parte din suterinţă in strângerea de mână mută, in sufletul deschis ca un refugiu cald...

I. Luchian

LUI A. A. BADAREU

Din mica pleiadă a celor, ce altă dată au stat în fruntea oraşului nostru, oraş pe care l'au iubit şi nu l'au părăsit, pleacă astăzi încă unul.

Alexandru A. Badareu a fost nu numai al Iaşului, ci a trecut mult peste hotarele lui.

Numele său a fost cunoscut, şi respectat de intreagă ţară, dar sufletul lui n'a părăsit nici odată acest tirg. Aşezarea lui economică tot aici era.

De o inteligenţă sclipitoare, activ, cunoscător de oameni, afabil, Bădăreu a ştiut să-şi cştige multe şi mari simpatii.

In vîrtejul luptelor politice, în care a fost amestecat, se poate să fi atins unele susceptibilităţi, tot d'auna însă a fost drept.

Până când a închis ochii, a apreciat că scăparea ţării stă în Dinastie. Intărirea ei o cerea, şi în acest sens se manifesta atât în scris, cât şi atunci când avea ocazie să vorbească.

Imprejurul lui a rămas până în ultimul timp un număr de prieteni, prieteni care-l înţelegeau şi pe care dânsul îi înţelegea.

Retras din viaţa politică, a dus cu el şi pe acei prieteni cari l'au apreciat pentru neobosita sa activitate, pentru vederile lui largi.

Alţii vor descrie în detalii activitatea valoroasă a celui ce a fost Al. A. Badareu.

Noi, mică gardă veche, ce mai stăteam lângă el, ne plecăm înaintea destinului, care ni-l răpeşte, ne închinăm înaintea rămăşiţelor pământeşti şi-i strigăm un etern adio.

V. I. Radu

ASPECTE

EX-VOTO

Desamăgit de luptele politice, dar nu învins, Conu Alecu a continuat să păstreze contactul cu opinia publică prin coloanele acestei gazete; animator al ei, priveghea linia noastră de conduită adevărat democratică şi dacă uneori concepţiile noastre personale se vădeau evident înclinate spre o stângă destul de extremă, nu găseam din partea lui cea mai mică desaprobare.

E curios, cum acest bătrân conservator, tovarăş de partid cu Petre Carp şi cu Cantacuzino Nababul, s'a acomodat în atmosfera tinerească din toate punctele de vedere care pluteşte în redacţia „Opiniei". O unitate perfectă, rară în redacţiile chiar ale ziarelor de partid, a creat pentru marele public un curent de democraţie sănătoasă, mai mult şi mai real decât au putut obârşi programele demagogice ale atâtor politicieni înroşiţi în ultima oră a alegerilor.

Conu Alecu a dat laşilor un nucleu în jurul căruia s'au legat, în împrejurări grele, toate nădejdile cetăţenilor acestui târg desconsiderat de oficialitatea Capitalei; ne amintim de tulburele zile ale grevei generale din 1920 când—împotriva samavolniciilor poliţieneşti— coloanele „Opiniei" se înşirau hotărâte ca şi coloanele unui batalion de atac, rămânând singurul sprijin al muncitorimei; ne amintim de repetatele terori electorale, de ruşinea cenzurei, de vandalismele antisemite: „Opinia", condusă de Conu Alecu, era în primele rânduri de luptă împotriva tuturor ilegalităţilor şi a tuturor nedreptăţilor.

In mijlocul nostru, atât de tineri şi fără experienţă, Conu Alecu se simţea ca un dascăl şi noi primeam învăţăturile lui despre lucruri şi despre oameni cu veneraţie, pentrucă simţeam într'însul sbuciumul experienţei şi dorul de a propaga înţelepciunea prinsă din ea.

Ne despărţeau concepţiile politice: dar ne întâlneam pe acelaş teren al unei democraţii sincere şi astfel se explică de ce a putut să se creeze şi să rămână durabilă o prietenie între un om de vrâsta lui şi noi cari păşeam, în definitiv, abia pragul adolescenţei.

Şi ar fi vrut, poate, Conu Alecu să întemeieze ceva mai mult decât un nucleu; în ultimii ani, ne aduna în prima Duminică a fiecărei luni — iarna în casa din Păcurari, vara în via din dealul Copoului — la masa lui bogată şi acolo, ca un şef de grupare, ne expunea vederile lui asupra evenimentelor în curs şi indica soluţii pentru problemele vieţii noastre de stat.

Inţelegeam că ar fi vrut să ne aibă mai mult decât colaboratori, poate tovarăşi şi pentru începerea unei lupte în arena politică: dar aştepta ca propunerea să pornească dela noi. Sau noi am fost prea timizi, sau el a crezut că nu e încă momentul, cert este că în adunările noastre, — iarna în casa din Păcurari, vara în via din dealul Copoului,—gândul lui mângâia un nou ideal politic, înfinerit şi bun.

Cândva, vom încerca să adunăm amintirile acelor Duminici, negrăit de frumoase: vara cu livada încărcată de fructe, cu aleea străjuită de flori, cu masa încărcată de bunătăţi şi, peste toate, cu spiritul lui Conu Alecu, scânteetor şi plin de voe bună, iarna la gura sobei sfătos şi cumpătat...

Acum, pregătindu-ne să urcăm împreună cu Conu Alecu, pentru ultima oară, dealul Copoului, evocăm calda prietenie care ne-a îndrumat şi facem promisiunea solemnă că, oricând, activitatea noastră îi va păstra intactă amintirea.

G. SPINA

OMUL MARE

Vestea morţii lui Alexandru Bădărău a venit năprasnică şi înfiorătoare, ca ecoul sfâşietor al unei prăbuşiri. El nu s'a stins; a căzut, doborât, cu toată energia lui. In lumea aceasta mică în care ne tot mişcăm şi ne întâlnim aceiaşi şi aceiaşi oameni, acei care-l cunoşteau îi spuneau „Cuconu Alecu". Pentru toţi însă expresia aceasta nu avea nimic din familiaritatea ei comună, ci era o denumire aparte, ca un singur nume propriu cu care identifici un pisc.

Cine a auzit de moartea lui, a rămas o clipă tăcut; clipă de consternare în care se măsoară de instinctul fiecăruia saltul înfiorător de-aici, dincolo.

Nici noi acum nu ne putem aduna gândurile. Simt în mine sentimente de spaimă, de o cumplită nedreptate a destinuiui, de o cruzime inutilă, simt până şi jena de a trăi când un om ca el a murit.

Despre viaţa şi personalitatea lui Alexandru Bădărău e greu de vorbit. Simt înalutea ei timiditatea omului care priveşte un lucru covârşitor de vast. Ea nu se poate rezuma într'un articol scris în aceste ceasuri de consternare, ci într'o pagină din istoria politică a acestei ţări, în care fiecare cuvânt să aibă perspectiva timpului prin care a răzbătut.

Nu ştiu dacă Alexandru Bădărău n'a fost în ţara noastră cea dintâi victorie a muncii şi a înţelepciunii pure, printre boerii bicisniciţi de bine, care făceau politică. O victorie pe care aceştia n'au putut să i-o ierte niciodată.

Opera lui legislativă însă nu a putut fi întrecută în importanţa ei decât de reformele impuse de război,—iar după temelia pusă de el la opera de realizare ce depindea de Ministerul Lucrărilor publice, nu s'a mai pus nici o cărămidă.

Dar pentru istoria vieţii lui politice ar trebui spiritul de sinteză şi obiectivitate care-l caracterizau.

După retragerea lui din viaţa politică, el n'a mai putut fi înlocuit. Inteligenţa pozitivă, cu o precisă cunoaştere a vieţii şi a realităţilor, făceau din el un om care poate întrecea prin înţelepciune toate consiliile de miniştri ce s'au ţinut după război încoace.

Un asemenea om trebuia ostracizat.

Dar dacă nu mai avea un partid propriu-zis, foarte mulţi şi-au pierdut în el astăzi, un îndreptar al vederilor lor politice. In afară de viaţa politică, dar cunoscând-o profund, Alexandru Bădărău arăta drumuri de urmat, ca un indicator conştiincios la fiecare răspântie a istoriei.

Fiindcă simţea în el chemarea de a o spune, simţea şi datoria de a-şi spune părerea în orice chestiune publică în legătură cu istoria neamului.

De-aceia poate a rămas şi gazetar până în ultimele zile, când cele depe urmă dorinţi şi le-a scris pe-aceiaş hârtie de şpalt pe care-şi scriea articolele de ziar.

Activităţii lui private i-a dat ceva din proporţiile unei vieţi publice. Era capabil ca prin această activitate să influenţeze viaţa economică a ţării.

Alexandru Bădărău a murit, dar în aplicarea atâtor legi ca şi în cadrul gospodăriei lui se vor executa încă multă vreme ordinele şi voinţa celui ce nu mai este.

El era frate cu armatorul lu Branquier, despre care s'a putut scrie:

„Des navires, dans l'Atlantique
Sans faiblir ni se dérouter,
Toute la nuit et les jours d'après,
Prirent des lignes nostalgiques
Pour obéir aux volontés
De cet homme mort un soir de Dimanche
Qui ne devait pas les voir retourner"

Şi de-acum nimeni, niciodată nu-l va mai vedea pe Cuconu Alecu, trecând pe străzile acestui târg în trăsura veche cu doi cai, îutors parcă cu spatele la viaţa de stradă, mergând grăbit la munca lui.

Sâmbătă noaptea, în ţara asta cu atâţia oameni de carnaval şi de fantoşe, a murit un om din neamul eroilor lui Ibsen.

Demostene Botez

✝ Alexandru Bădărău

De Pr. N. Hodoroabă

Pe când mulţi vor fi deschis în zorii zilei ochii alene pentru a ţipi din nou somnul dulce al dimineţii sub impresia divinelor Simfonii ale lui Beethoven, ascultate seara la radio, cu prilejul împlinirei unui centenar de la moartea celebrului şi neîntrecutului compozitor, în casa sa din str. Păcurari, închidea ochii pentru veşnicie *Conu Alecu Badareu*, îmbrăcând în doliu bătrâna cetate a Iaşului... Moartea nemiloasă nu i-a mai îngăduit să vadă măcar şi răsăritul soarelui zilei de 27 Martie, ci i-a închis ochii tocmai la ora când el obişnuia să se trezească pentru a'şi începe îndeletnicirile zilnice, la ora 4 dimineaţa...

Ciudată coincidenţă!..

Un om înalt, bine legat, cu mustaţa albă şi groasă, cu părul rar, încărunţit, cu fruntea lată şi sprincele negre, stufoase, cu ochii negrii aruncând încă priviri pline de vioiciune şi pătrundere, cu vorba limpede, sfătoasă, prietenească. Privindu-la faţa care transpiră sănătate şi putere, ai fi zis, că va mai trăi pe puţin încă 10—15 ani... Dar nu's gândurile Domnului ca gândurile omului!..

Fecior de răzeş neaoş dela Bădărăii Iaşului, el s'a ridicat prin munca şi cultura sa până la cea mai înaltă demnitate în stat, trecând de la catedra de franceză de la Liceul Naţional şi de la bara tribunalului:—după ce le-a ilustrat pe amândouă—în fruntea departamentului de justiţie, lucrări publice şi ad-interim la finanţe. Sfetnic în dou rânduri al lui Vodă Carol, el a lăsat urme neşterse în timpul ministeriatului său, creindu-şi un loc de cinste în istoria politică a ţării.

Istoricul nepărtinitor al viitorului va trebui să-l aşeze la locul ce i se cuvine în galeria bărbaţilor de stat cu toate că în viaţa sa s'au îndreptat împotrivă-i cele mai numeroase şi

(Continuarea în pag. IV-a)

Cinema Elisabeta

Astăzi și în zilele următoare

Pentru I-a oară — Formidabilul succes — Dramă de mare spectacol

LE VERTIGE (Umbra amantului)

Dramă puternică de mare spectacol în 10 acte după romanul lui Charles Mère
Interpretat de un ansamblu distins: **Jaoques Catelain și Emmy Lynn**
în dublul rol Henry Cassel și Dimitrief — în rolul Natașa Snirska

Spectacolul se începe cu superbul film american:
AVENTURILE LUI WILIAM DESMOMD în Țara Ghețarilor
Extraordinar Cine-roman american de aventuri cu Wiliam Desmond și Laura la Plante

De Vineri 1 Aprilie 1927

Magazinul „Derby"

se mută tot în Strada Lăpușneanu, la No. 41

peste drum de Librăria „Viața Românească"

Magazinul de ferărie și articole technice și electrice

„CONTINENTALA"

proprietatea IULIUS SIMOVICI

fost în strada Lozonsky

s'a mutat în strada I. C. Brătianu 137

(casele Dr. Negel)

Anunță onor. clientelă că este complect asortat cu tot felul de fierărie brută și lucrată și vinde cu prețuri de concurență.

Rog clientela a ne vizita spre a se convinge.

„OCULTIST"

Prezicător SĂVESCU

Strada **ALBINEȚI** No. 37 la vale de Biserica Singurul este în **ROMANIA**

Ca PREZICATOR serios, precis, documentat, fără a-și face — reclamă mare —

Incepând acum o nouă *„invenție"* în calculul „CIFRELOR" prezice, orice afaceri serioase la persoane serioase descoperă orice mistere sufletești din viață și dă toate lămuririle necesare pentru orice interes, sufletește, căsătorii, boale orice fel, comerciale, furturi, atât cât e posibil desigur.

Dă lecții de sugestiune și magnetismul—face magnetismul pentru vindecarea boalelor de nervi, anemie, dureri de cap, gânduri fixe, energie, boala dragostei (iubiri fatale) și deprinderi rele, liniște în căsătorie etc.

Discreție sigură. Toată țara prin scris. Consult. 9—12 și 2—7½ Duminică până la 4 după masă.

Primăria Municipiului Iași

Serviciul de Constatare și Control

In vederea recensământului ce urmează a se face în curând, rugăm pe D-nii funcționari publici de a scoate de la instituțiunile de unde fac parte, Certificate sau dovezi, semnate de șefii de serviciu, de salarul ce-l primesc lunar. Restul de contribuabili cari nu sunt funcționari, de a scoate chitanțe sau adeverințe dela Stat, la cât este impus anual.

Toate acestea împreună cu Contractele de închiriere etc. le va avea în tot momentul la domiciliu pentru ca atunci când va sosi Comisiunea să poată face impunerea exactă și a nu aduce nemulțumiri.

p. Primar (ss) *N. Gheorghiu*
Șef Controlor.
(ss) Th. P. Georgescu

DOCTORUL

B. Boris Sverdlic

Specializat în boli de

COPII ȘI SUGACI

Str. I. C. Brătianu No. 54

(Alăturea de farmacia Hertzenberg „Regina Maria")

Consultații 2-5 p. m.

De închiriat

localul ocupat de „Asigurarea Românească" str. Lăpușneanu 15—17 în total sau în parte.

A se adresa d-lui Solom n Wachtel,

Se caută

Un agent serios contra salar și o practicantă de birou la Banca Centrală de Nord.

Câștig ușor și bun

oferă fabrica de covoare

„La Covorul Oriental"

Iași, strada Armeană No. 10

Angajăm lucrătoare de la 14 ani în sus, fiecare poate câștiga de la 1000—2500 lei lunar.

Avantaj mare pentru părinți de oarece copii lor învață o meserie artistică foarte rentabilă pentru viitor.

Orele de presentare în fiecare zi de lucru: dela 10 la 12 a. m.

De vânzare

In cea mai frumoasă poziție a Tatarașului Comisia V-a, un loc frumos la stradă, cu pomi fructiferi circa 1800 m. p. eventual și casă, lumină, apă și tramvai la scară. Se face înlesnire de plată.

A se adresa *C. M. Crețu*
Portărei Iași

Geamuri albe, simple, colorate, ornamentate, rigiate; orice grosime și calitate, cu prețurile fabricei; deasemenea diamante pentru tăiat geamuri numai la

Primul Depozit de geamuri și oglinzi
Israel Bergher & Sor
str. Anastasie Panu 50
Casă fondată la 1875

DOCTORUL

R. DAMSKER

Str. Cismăriei 17

(Piața Halei)

Consultă zilnic:

MEDICINĂ INTERNA

Genito-Urinare, Sifilis

DENTISTUL

Fr. Grünberg

după o practică îndelungată și-a deschis institutul dentar

Strada Cuza Vodă No. 1

(vis-a-vis de Farmacia Jelea Halta Sărărie)

Execută toate lucrările de proteză și chirurgie dentară

Prețuri moderate

Consult. 9—1 și 3—7

Dr. H. Wechsler

Boli interne, Genito-urinare
Sifilis

DIATERMIE

pentru boli urinare, boli de femei, reumatism, nevralgii, migrenă, gută, diabet, boli de stomach etc

Consult: 8-11 a. m. 2-8 p. m.

IAȘI, str. Armeană 4

. DE ARENDAT de pe acuma via din Vorovești, Comuna Uricani, proprietatea soților Șendla și Idel Goldner în mărime de 4 jum. ha. din care 3 ha. vie pe rod, iar 1 jum. ha. livadă arătură și fânaț, având casă cu 4 camere, o cramă de vălătuci, zemnic și fântână pietruită.

A se adresa, la d. Ioan Popescu, str. Trei Erarchi 4.

DE INCHIRIAT la d. Isidore Margulies, str. Ștefan cel Mare 27, două odăi pentru birou sau cabinet dentar și una odaie mobilată.

CROITOREASĂ din Cernăuți, caută lucru cu ziua.

A se adresa Mah. Broscăriei No 2, la Mina Tolba.

DE INCHIRIAT garaj pentru două automobile, de la Sfântu Gheorghe; o odaie în curte, liberă de pe acuma; strada Sfț. Sava No. 14.

DE INCHIRIAT dela 23 Aprilie, două odăi și bucătărie, cămară de lemne, cu instalație de apă și lumină, în strada Trei Erarhi No. 4.

PRACTICANT DE BIROU având o scriere frumoasă angajează Soc. Pentagon str. Ștefan cel Mare No. 4.

LOCOMOBILA 25-30 HP. se caută cu împrumut pentru 4 sau 5 luni, a se adresa la ziar sub T. I. indicând și chiria lunară.

SE CAUTA UN AGENT la Soc. „Ajutorul Nostru" str. Cuza-Vodă 71, condițiuni avantajoase.

*

„Ajutorul Nostru" a adus un mare transport de *încălțăminte* moderne pentru barbați, dame și copii și pantofi de fir pentru *desfacere*,

*

Ocazional se vând:
1). Un ceas de oalon antic.
2). Un covor mare.
3). Un binoclu „Zeiss" și alte diferite lucruri.

Se primesc spre vânzare sau în gaj bijuterii, antichități, covoare persane, etc.

*

Dactilografie se poate învăța bine în timp de o lună. Se copiază acte în str. Cuza Vodă 71

DOCTOR IN MEDICINĂ

M. WECHSLER

Specializat în Franța în

ARTA DENTARĂ

Boli de gură și de dinți

Consult. 9-12 și 2-7 p. m.

IAȘI, Str. Ștefan cel Mare 13

Casele Leon Mayer

DOCTOR

H. GHELMAN

Specializat la Viena

Boli de Piele și de păr

Sifilis și Venerice

Tratamentul radical a blenoragiei acute și cronice prin Uretroscopia (iluminatul canalului uretral) Electrolyza, galvanocaustica, vaccinoterapia.

Str. GANDU No. 1 vis-a-vis de Cinema Elisabeta

Intrarea prin stradela Talpalari.

Consult.: 9-10 a. m. și 2-7 p. m.

Duminică 11—12 a. m.

DOCTOR

Tr. Mihailescu

asistent universitar

chirurg secundar gynecolog la spit. Maternitatea

BOLI DE FEMEI, GENITO-URINARE-SIFILIS

Str. Lăpușneanu No. 18, etaj

Telefon No. 164

Consult. 1—3

DOCTOR

ISAC AVRAM

dela clinicile din Pavia, Milano și Genova

BOLI INTERNE;

SIFILIS, VENERICE

Cons. 8—10, 3—6

Pentru săraci gratis

Bul. Ferdinand (str. Gării) 11

De vânzare

perdele de plus și postav, în stare bună; o lampă mare de suspendat; A se adresa Rauch strada Păcurari No. 133, între 10—12 a. m. și 3—5 p. m.

Conferința administrativă din P. Iloaei

In ziua de 28 Mart s'a ținut în P. Iloaiei conferința Administrativă a plășii Bahlui.

Au luat parte peste 200 persoane, preoți, învățători, primari, notari, perceptori, agenți sanitari, veterinar etc. din întreaga plasă.

Din Iași au luat parte *prefectul județului I. Axinte, Protoiereul Niculea*, Revizorul școlar *Florea*. Conferința s'a ținut în localul primăriei din Podul-Iloaiei.

Cel întâi vorbește *Prefectul Axinte* care deschizând conferința, arată într'o expunere frumoasă scopul acestor conferințe administrative, — jalonează un program bogat de acțiune pentru toți cei ce poartă o răspundere în masa satelor. Cheamă pe toți la muncă serioasă, dă apoi o serie de sfaturi și lămuriri în legătură cu școala, biserica și administrația comunală.

Ia apoi cuvântul *Protopopul Niculea* care în cuvinte simțite face o expunere a stării morale și culturale a satelor.

Toate scăderile ce se observă se pot îndrepta prin lumină și educație morală.

Această problemă trebue să preocupe pe toți factorii de la sate, idealul ce trebue să urmărim este *cultura neamului*.

Reformele făcute: *Improprietărirea* și *votul obștesc* numai atunci vor da roade frumoase când se va face și luminare minții sătenilor.

Arată apoi că Ministru școalelor d-l I. Petrovici a început ofensiva culturală, organizând în întreaga țară o puternică *cruciadă culturală la sate* prin conferințe și șezători.

Indeamnă pe preoți, învățători și pe toți factorii de conducere ai satelor să se înroleze în această ofensivă culturală și în perfecta armonie să colaboreze pentru înalțarea și luminarea maselor populare.

Mai vorbesc: Revizorul școlar Florea care arată starea deplorabilă a școalelor din județ, sfătuind autoritățile să dea concursul să se poată termina școalele începute.

Vorbesc apoi: Pr. Butescu Popești, Învățătorul Dodon, Pr. Negoiță-Erbiceni, Notarul din Popești, mai mulți primari, învăț. Râpă - Românați care fac diferite comunicări cu privire la gospodăria satelor în legătură cu școala, biserica, primăria etc

La urmă face o documentată expunere a situației plășii din punct de vedere cultural, moral și administrativ d-l *Pretor Virgil Popovici*, propunând o serie de măsuri. Aduce mulțumiri Prefectului Axinte și Protoereului Niculea de energia și felul înțelept cum știu să lucreze în județ.

—R.—

Comemorarea lui Beethowen

la Bălți

Bălți. — Comemorarea centenarului morții lui Beethoven s'a sărbătorit în orașul nostru cu o festivitate deosebită, la teatrul Unirea.

Programul a fost executat de ic. „I. Creangă" și liceul de fete „Domnița Ileana".

Viața și opera lui Beethoven a fost expusă într'o frumoasă cuvântare de d. T. Hodoroabă, directorul liceului „I. Creangă", relevând în cuvinte calde geniul muzical al marelui artist.

Restul programului a fost ocupat cu diferite concerte din piano și vioară, executate în o artă deosebită de elevele și elevii liceilor, din operele marelui muzicant.

Sala teatrului arhiplină a rămas viu impresionată, mulțumind prin repetate aplauze.

O moară distrusă de foc

Botoșani.— Din Leorda ni se anunță că un incendiu a distrus în întregime moara cu motor a d-lui C. Arapu.

Pagubele sunt foarte mari.

S'a dispus o anchetă.

Erika Morini

s'a logodit cu un lord

Londra 29.— Marea violonistă Erika Morini care a înregistrat zilele acestea noi triumfuri la Londra, s'a logodit cu lordul Duklan în etate de 21 de ani, dintr'o veche familie aristocratică.

In jurul atacului asupra stației FLOREȘTI

Ziarul nostru a relatat la timp atacul banditesc asupra stației Florești.

Ancheta a stabilit vinovăția întregului personal al stației, care n'a luat măsurile necesare de pază.

Intreg personalul a fost pedepsit cu reținerea lefei.

In urma intervenției făcute la Comandamentul Reg. 39 inf. care își are reședința la Florești—s'a dispus ca o gardă armată să vegheze zi și noapte în stația Florești.

Din Vaslui

Vaslui.— *Improprietărire.* — In urma dispozițiunilor luate de către Casa centrală de Improprietărire, s'a cedat comunei Vaslui circa 117 ha. teren situat în dosul grădinei „Copou" unde se va forma un sat nou numit „Sf. Neculae".

Satul se va întinde dealungul șoselei naționale până la șc. normală „Ștefan cel Mare".

Tablourile au fost înaintate consiliului agricol, așa că săptămâna viitoare cei înserați în tablouri își vor primi locurile. La această solemnitate vor lua parte pe lângă cei improprietăriți, autoritățile locale în frunte cu primarul orașului și consilierul agricol.

Inspecție.— D-l Inspector general al serviciului sanitar veterinar circums. Iași, asistat de d-nul medic veterinar Alex. Popescu a făcut o inspecție în oraș luând măsuri ca măcelarii și fabricanții de mezeluri să respecte condițiunile legii sanitare,

Prețul cerealelor.— La oborul nostru cerealele se vând cu următoarele prețuri: grâu lei 78 mii lei vagonul, orz 42,000, ovăz 43,000 lei, fasole lei 65,000 porumb 28,000, mazăre 78,000, cânepă lei 60,000. Prețurile se mențin într'o ușoară scădere.

Diverse.— Duminică 27 Martie s'a celebrat eunuția religioasă a simpaticului agent teatral Leon Goldștein cu d-ra Etty Goldștein. A urmat un frumos bal în saloanele hotelului „Central".

CIRUS

INFORMAȚII

x **Pe sicriul lui Al. Badareu** *au mai depus coroane: Profesorii Liceului Național, Epitropia Spitalului israelit, d. Gr. Trancu-Iași, Ministrul Muncei, cu inscripția „Neuitatului Meu profesor".*

Apoi: d-nele Sevastia și Tinca Săbăreanu, Jockei-Club, Baroul, Curtea de Apel, Sérviciul de poduri și șosele al județului, familia dr. E. Iliescu, d. Em. Socor, directorul ziarului „Adevărul" cu inscripția: „Luptătorului convins", d. dr. Clement Blumenfeld cu inscripția: „Marelui prieten", d. S. Pauker, cu inscripția „Amicului Constant".

x *„Complex"* mulțumește atât acelora care au desăvârșit reușita „Serei de artă", cât și publicului, care și-a dat contribuția sa largă și concretă.

x Factorul V. Macriade din Țicăul de sus, s'a plâns poliției că'n lipsa lui și a soției, un individ s'a prezentat acasă cerînd copilei lui să-i dee o damigeană și 2 saci pentru a procura alimente. Apoi a dispărut cu lucrurile.

x D. Ciugulescu, numit subinspector de mișcare la Iași, și-a luat eri postul în primire, spre mulțumirea ceferiștilor.

x In ziua de 31 Martie crt. se va întruni la Prefectura de județ, comisiunea de numiri și înaintări de funcționari comunali și județeni.

ULTIMA ORA

INGRIJORARE IN GERMANIA

IN JURUL INTRNȚIILOR EX-KAISERULUI

Intervenția guvernului Prusiei

Berlin 29.— Primulministru al Prusiei d. Otto Braun a trimis o scrisoare cancelarului dr. Marx prin care cere să se prelungească valabilitatea legii de ocrotire a republicii în scopul de a se împiedica reîntoarcerea fostului Kaiser din Germania.

Această întrucît există informații precise despre intențiile de revenire ale ex-Kaiserului.

Impărăteasa Hermina vrea să se stabilească în fostul palat imperial din Berlin. Iar în cursul verii, după expirarea legii de apărarea republicană, ex-Kaiserul vrea să-și stabilească reședința la castelul Homburg.

Guvernul anterior luase dispoziții pentru a împiedica planurile monarhiste. Dar actualul ministru de interne von Kendel are o atitudine care provoacă îngrijorare.

In orce caz, guvernul prusian se va opune la înapoierea ex-Kaiserului.

Alegerea de la Teleorman

Bucureşti 29.-Iată rezultatul alegerii parţiale de senator la Teleorman.

Florian Cristescu, guvernamental, 16,000 voturi, ales.

Victor Antonescu, liberal 5100 voturi.

Preotul Drăghici, naţional-ţărănist 2500 voturi.

x Ministerul de interne a dispus, ca certificatele eliberate de medicii particulari să fie ținute în seamă ca și cele eliberate de medicii funcționari ai statului.

TUNGSRAM

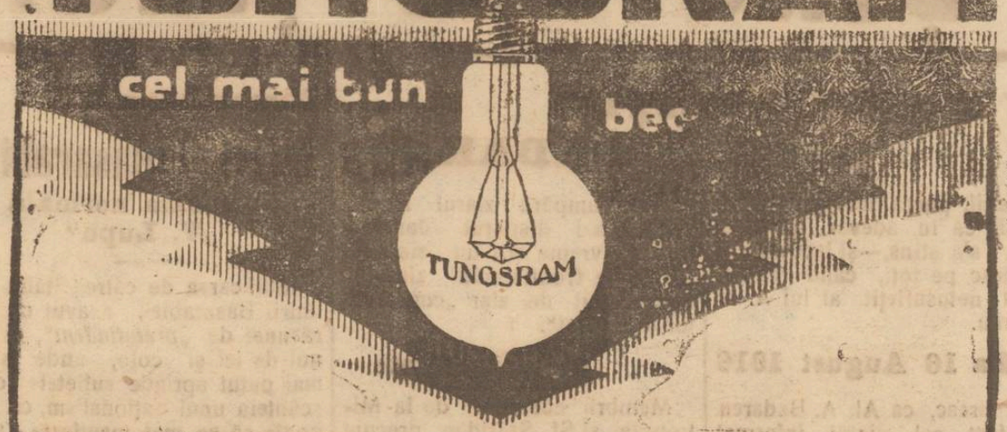

ATENTAT ANTI-MAGHIAR ÎN JUGOSLAVIA

Belgrad 29. — Un atentat a fost săvârșit împotriva cazinoului maghiar din Novi Sad. O bombă cu ecrasită a distrus cazinoul și casele învecinate.

Nu sunt victime omenești.

Acest atentat politic a produs senzație în toată jugoslavia. Se crede că actul a fost pus la cale de un stat vecin care urmărește să încurce raporturile externe ale statului jugoslav.

DOCTOR
L. HEITHL
MAMOȘ
De la clinicile din Berlin, Viena Frankfurt
Boli de femei și nașteri
Str. Săulescu 2 (alături de Biserica Talparari)
Consultațiuni 3—6 p. m.
Pentru săraci gratis zilnic.

DOCTOR
ZENOBIA VITNER
MAMOȘ
Specializată la Paris
în Boli de Femei, Faceri
Consult. 1—4
Strada Cuza Vodă 9, Iași

DOCTORUL
IOSIF SMILOVICI
str. George Enescu 11
(fosta Vovidenie)
consultă:
în zilele de lucru de la **4—6**
iar *Duminica* **9—10** dim.

Dr. Jacques Goldner
Șef de lucrări la Facultatea de Medicină
Boli interne, Boli de copii
Iași, — strada Mărzescu 17
cons. 2—4 p. m.

Dr. Albert Ficler
Specializat în clinicele și spitalele din *Berlin, Leipzig* și *Frankfurt a/M.*, în boli de:
Stomac, Intestine și **Ficat**
Boli de Nutriție:
DIABET, (tratament cu *Insulin*) GUTA, ARTERIOSCLEROZA, etc.
ELECTRO-TERAPIE
Cons.: 9—11 și 3—6.
Iași, Str. Lăpușneanu 27

Cabinet medical
Dr. N. ALEXANDRESCU
și Dr. A. STOCKER
Boli interne, de piele, venerice și sifilis
Consultații 11-1 și 4-8 p. m.
Strada Dancu 7

Numai cu
175 lei
se execută în mod ireproșabil **orice ramă** cuioarea mobile mărime naturală: în mahon frasin, nuc, aur, metal etc.
Asortiment bogat 120 modele, numai la
Israel Bergher S-sor
str. Anastasie Panu 50

Băile Slănic Moldova

Epitropia Sf. Spiridon din Iași, aduce la cunoștiința publicului suferind că cu începere de la 1 Iunie va începe funcționarea pavilionului de aer comprimat și inhalațiuni prevăzut cu aparatele și dispozițiile cele mai moderne.

EPITROPIA

BECURI
electrice, noul voltaj
cele mai solide, cele mai rezistente, din fabricile cele mai renumite: **Philips, Osram, Tungsram, Mazda Ferro watt, Orion**, etc. mărci garantate, cumpărați mai eftin ca oriunde numai la Depozitul general
Zaharia Weiss
Piața Unirei

De închiriat
imobilul str. Ghica Vodă 44 și 46, patru camere, antreu, bucătărie, odaie servitori, atenanse, canal, apă, electricitate.
Pentru informațiuni a se adresa la Banca Moldova, Secția Industrială.

Tragerea Loteriei
organizată de Societ. **Pânea Saracilor**
a automobilului Citroën,
va avea loc în ziua de
29 APRILIE orele 11
în localul Primăriei
Ultimele bilete de vânzare la Magazinul Noël din str. Lăpușneanu, unde se află expus automobilul.

Fabrica de brutărie și spălătorie chimică
„FULGERUL" din București
aduce la cunoștință numeroșilor industriași și comercianți că primește pentru văpsit în cantitățile cele mai mari, executăm în timpul cel mai scurt în orice culori. La cerere trimetem căruța fabricei spre a ridica comenzile.—Din culori închise facem culori deschise.—Având o instalație modernă, executăm orice comandă în mod ireproșabil, în termen de cel mult 3 zile. Garantăm că nu mai reapar petele.
De asemenea primim lănuri și bumbacuri pentru văpsit cu Kilogramul. Prețurile cele mai convenabile. — Singura fabrică cu instalație mecanică pentru spălătorie.
Fabrica: Strada Dragoș No. 25
Filiale: Str. Lăpușneanu 15, Str. Cuza-Vodă
OSIAS SEGALL

Epitropia Casei Sf. Spiridon
ANUNCIU
Se aduce la cunoștiința că la Băile Slănic Moldova este de arendat chioscul de la No. 1 și dreptul de a vinde lapte pentru cura de ape minerale. — Asemenea este de închiriat sala de teatru de la Cazinou de la Băile Slănic pentru cinematograf etc.
Doritorii vor prezenta oferte Epitropiei Generale Sf. Spiridon din Iași până la 1 Martie 1927.

Campanie electorală cu revolverul

Un liberal împușcă pe ajutorul de primar din Alexandria

Bucureşti 29.— Ieri după amiază pe şoseaua Bucureşti Alexandria, în dreptul comunei Pisăneşti, fostul deputat liberal Ianculescu a tras două focuri de revolver asupra ajutorului de primar Comboe din Alexandria. Un glonte a nemerit în picior.

Rănitul a fost pansat şi transportat la domiciliul din Alexandria.

Ianculescu a dispărut. S'au dat ordine pentru urmărirea lui.

Grevă studențească la Iași

Se știe că studenții ieșeni plecați spre Chișinău au fost opriți de a intra în Capitala Basarabiei și nevoiți de a se reîntoarce în Iași cu primul tren.

Aseară studenții ieșeni făcând parte din „Asociația Studenților Creștini" au avut o consfătuire la care s'a protestat contra măsurilor luate de autoritățile din Chișinău, și hotărându-se ca în semn de protest, să se declare grevă pe o zi.

*

Aseară la orele 10 un grup de studenți a manifestat pe străzile din centrul orașului și pe la căminurilor studențești, unde au adus la cunoștiința hotărîrea de a se declara greva.

*

Greva a fost declarată

Astăzi dimineață o delegație de studenți naționaliști s'a prezentat la Cursul de Chimie Medicală al d-lui profesor doctor Șumuleanu și au anunțat a'ât pe studenții evrei cât și pe cei creștini, că pe ziua de astăz s'a hotărât să se declare grevă în semn de protest contra oprirei studenților ieșeni de a intra în Chișinău.

Toți studenții care participau la curs au plecat și greva a fost declarată.

Deasemenea delegații de greviști s'au prezentat și la celelalte facultăți unde s'a declarat greva.

*

La Facultatea de Medicină câțiva studenți evrei au fost molestați.

Acelaș lucru s'a petrecut și la Laboratorul de Farmacie.

Greva ține ziua de astăzi.

O delegație de studenți s'a prezintat d-lui rector P. Bogdan, comunicându-i că mine se va relua frecventarea cursurilor.

Crima unor amanți

Bucureşti 29.—In comuna Cetăţeni Muscel, femeia Constanţa Negoescu şi amantul ei Gh. Anton Soare au pătruns noaptea în odaia soţului Constanţei şi l-au strangu'at cu o frânghie.

După comiterea crimei, Constanţa a alergat plângând la jandarmi şi spunând că soţul ei a murit subit.

Indată însă crima a fost descoperită şi criminalii arestaţi.

SENATUL EXAMINEAZĂ PROBLEMA CHIRIILOR

CU DELEGAȚII PROPRIETARILOR ȘI CHIRIAȘILOR

Bucureşti 29.—Astă noapre, în secţiile Senatului s'a discutat proectul de lege al chiriilor în prezenţa d-lor miniştri Cudalbu şi Berlescu. In acest scop au fost delegaţi ai proprietarilor şi chiriaşilor.

Din partea proprietarilor au expus punctul lor de vedere d-nii Bosnief Paraschivescu şi Pavelescu-Dimo, iar din partea chiriaşilor d-nii dr. Rădulescu şi avocat Magder.

Discuţia va continua astăzi.

Invățătorii din orașul și județul Iași

Cinsteso memoria lui A. A. Badareu

Astăzi dimineaţă a avut loc la Prefectura de judeţ, întrunirea generală a învăţătorilor din oraşul şi judeţul Iaşi.

A prezidat d. institutor Ţintilă.

Acesta aduce la cunoştinţă faptul dispariţiei prea de timpuriu a lui A. A. Badareu. (Asistenţa se ridică în picioare).

Român de la Prut, a ajuns prin înţelepciunea sa la cele mai înalte trepte sociale.

A. A. Badareu a făcut multe lucrări frumoase şi drepte care ne-au adus şi nouă învăţătorimei şi tuturor funcţionarilor atâtea îmbunătăţiri.

Perderea aceasta este mai mare fiindcă vedem că în fiece an dispar mereu oameni cari sunt podoabele ţării.

Pentru ceace a însemnat A. A. Badareu, noi ne unim, trimiţând condoleanţele cele mai profunde, familiei.

Vorbitorul propune ca toţi învăţătorii să participe la înmormântare.

*

Se intră apoi în chestiunele ordinei de zi: salarizarea învăţătorilor şi crearea băncei învăţătorilor din oraşul şi judeţul Iaşi.

SOR.

O delegație de studenți la d. ministru Petrovici

Bucureşti 29— Ieri la prânz, o delegaţie de studenţi s'a prezintat la ministerul instrucţiei, înmânând d-lui Petrovici un memoriu în care se protestează contra felului cum autorităţile tratează studenţimea.

Studenţii au cerut, în termeni energici, soluţiuni radicale, căci altfel vor proclama greva.

A urmat o discuţie violentă cu ministrul şi delegaţia s'a retras fără a se fi ajuns la un rezultat.

Şedinţa de noapte a parlamentului

Bucureşti 29— CAMERA— In şedinţa de astănoapte s'a continuat discuţia asupra înfiinţării celor 34 catedre universitare.

D. *Iacobescu* (nat-ţăr) aprobă proectul care deschide perspective luminoase culturii româneşti. Felicită pe d. Petrovici pentru înfiinţarea facultăţii de teologie la Chişinău.

Mai vorbesc preotul Cuciuina, Aurel Dobrescu, Nicolescu, Nedelcu şi Pârvulescu, raportor. Şedinţa se ridică la ora 11 noaptea.

SENATUL

In şedinţa de noapte a continuat discuţia proectului de lege pentru încurajarea construcţiilor.

A vorbit raportorul Gogu Văleanu şi apoi d. Pangrati (lib.) care aprobă proectul.

D. *Ministru Trancu-Iaşi* declară că va admite un amendament prin care directorul politehnicei să fie declarat membru de drept în consiliul de administraţie al Casei Construcţiilor

Mai vorbesc d-nii Gh. Afas. şi Meţulescu. Discuţia va continua astăzi.

Titus Enacovici la parchetul militar

Bucureşti 29. — Acum câteva zile apăruse în ziarul „Cuvântul" un articol semnat de d. Titus Enacovici în care se făceau aprecieri la adresa d-lui general Ionescu, subsecretar la c. f. r.

Parchetul militar a considerat articolul calomnios şi a deschis acţiune publică contra d-lui Enacovici. Inculpatul a fost citat pentru mâne, Mercuri.

Chestia averilor bulgare din România

Sofia 29— Guvernul bulgar a cerut la Bucureşti răspunsul definitiv în chestia ridicării sechestrului pe averile bulgare aflătoare în România.

Ziarele afirmă că dacă nu se va da un răspuns satisfăcător, Bulgaria va face apel la Liga Naţiunilor.

Urcarea vertiginoasă a leului

Viena 29.- Cerealele românești n'au fost negociate ieri la bnrsă din cauza vertiginoasei urcări a leului.

ȘTIRI DIN ȚARĂ ȘI STRĂINĂTATE

IN JURUL MORȚII LUI A. A. BADAREU

Ieșenii, parcă încă nu vor să creadă, că în adevăr „cuconu Alecu“ s'a stins,—și lacrimile îi podidesc pe toți, când zăresc trupul neînsuflețit al lui A. A. Badareu.

La 16 August 1916

Era firesc, ca Al. A. Badareu să fi fost cel dintâi informat despre intrarea noastră în acțiune.

In dimineața zilei de 16 August, la ora 11, când populația încă nu era informată precis, Al. A. Badareu părăsi clubu-conservator-democrat și scoborî în Piața Unirei. Aci fu înconjurat de mulțimea care cerea lămuriri.

Al. A. Badareu vorbi cu înfocare de intrarea noastră în acțiune și prevedea un succes desăvârșit.

Dragostea de presă

Am mai aratat ieri, cât de dragă i-a fost presa cum considera acest instrument de cultură.

Să mai dăm un exemplu:

Pentru a cimenta și mai bine înjghebarea partidului conservator-democrat, Al. A. Badareu se gândea să pue la dispoziția partidului un ziar de propagandă.

Zis și făcut. Se pune pe lucru și cumpără ziarul *Evenimentul*, azi dispărut, dar care în acea vreme era un ziar cetit. Și pe frontispiciul ziarului figura titlul de ziar „conservator-democrat“.

Alte amănunte

Membrii corurilor de la Mitropolie și Sf. Spiridon, precum și diverse societăți scolare, s'au întrunit aseară. S'a convenit ca răspunsurile la prohod să fie date de corurile unite.

Prohodul va fi oficiat de P. S. S. Arhiereul Grigore Botoșăneanul.

*

Sfatul negustoresc a lansat o chemare către comercianți prin care îi invită a lua parte la ceremonia înhumațiunei.

Mai toate societățile au trimis adrese de condoleanțe.

*

Catafalcul a fost acoperit de coroane.

După amiază, cortegiul va porni la ora 3 și jum. și va trece pe str. Mărzescu, oprindu-se în fața „Opiniei“. Apoi va străbate străzile Cuza-Vodă, Piața Unirei, Lăpușneanu, Carol, până la via din Copou a defunctului. Corpul va fi transportat prin vie până la biserică.

Dan

Comemorarea Unirii Basarabiei

la școala normală „V. Lupu“

Ratificarea de către Italia a unirii Basarabiei, a avut nu un răsunet de *„pretutindeni“*, ci unul de ici și colo, unde s'au mai putut aprinde sufletele din scânteia unui naționalism, ce nu poate să se mai manifeste tumultuos.

Și aceasta este foarte natural. In conștiința neamului nostru, *Basarabia* este trup din trupul nostru, iar poporul său, suflet din sufletul vechilor noștri moldoveni; încât, ratificarea nu poate trece decât drept un capriciu diplomatic, care dacă s'a realizat, ne mărește mai mult încrederea că dreptatea-i de partea noastră, dar nu înseamnă de aici să ne pierdem mințile și să ne trecem vremea în părăzi sgomotoase; *încrederea cea mare în noi și 'n munca noastră stăruitoare trebue să ni-o punem.*

La școala „V. Lupu“ „ratificarea“ a sugerat conducătorilor ei organizarea unei serbări, în amintirea lui 27 *Martie 1918*. Această serbare, la o școală de învățători ca „V. Lupu“ în care se pregătesc peste 150 de copii basarabeni, era necesară.

Conferința festivă a fost ținută de d. profesor Tufescu care pare a se fi întrecut pe sine.

Plastic, de să-l înțeleagă și cel mai mic dintre elevii școlii; sentimental și duios în grai ca un bunic sfătos, cunoscător al imprejurărilor istorice și 'n special al oamenilor, cari ni-au condus în acele vremuri și pe care,i-a ridicat pe rând în planul întâi, arătând cu date precise și de amănunt, partea de contribuție a fiecăruia la actul cel mare al Unirii Basarabiei.

Mai presus însă de ce au putut să facă acești conducători luminați și buni patrioți, s'a înțeles din cuvântul lui Conu Iancu, că în anumite împrejurări mai mult decât forța reală a unui popor, decât pregătirea lui de război, intervin circumstanțe fatale sau fericite, cari îi întorc pașii în direcții nebănuite de el. Aceste circumstanțe însă, sunt călăuzite de ochiul în veșnicie treaz al *„Dreptății“*.

Poporul basarabean n'a fost pregătit de intelectualii săi cum a fost pregătit cel ardelean sau bucovinean; *„Să punem dollu când ni-om mai aminti de Basarabia“* spunea în 1916 sau 1917 unul dintre fruntașii vieții noastre politice și cu toate acestea, Basarabia vine cea dintâi dintre provinciile răpite, la noi.

*

A urmat frumoasele și neîntrecutele melodii populare, cântate de corul școlii, sub conducerea d-lui profesor C. Baciu.

In urmă s'a încins o horă în patratul școlii, la care s'au prins toți normaliștii și toți cei veniți din oraș.

A fost un entusiasm la școala „V. Lupu“, cum nu mai fusese dinainte de războiu.

GH. CHIRIȚESCU

In jurul neregulelor

dela Liceul Militar Iași

Un raportor special însărcinat cu ancheta

Am relatat la timp, ancheta întreprinsă de Ministerul de Războiu, în legătură cu unele neregului ce s'ar fi săvârșit în administrația Liceului Militar din localitate.

Dosarul anchetei preliminare fiind înaintat Ministerului, s'a dispus începerea cercetărilor pentru aflarea vinovaților.

D. general Comandant de armată a delegat pe d. Col. Virgil Dumbravă ca raportor special cu anchetarea neregulilor—întru cât se crede că sunt implicați și ofițeri superiori.

Din ancheta preliminară, Ministerul de războiu arată că'n această afacere ar fi implicați 11 ofițeri.

Neregulile s'ar ridica la mai multe milioane lei.

*

In legătură cu acest proces este interesant că Consiliul de Revizie a casat verdictul Consiliului de război Iași prin care d. Locot. Tănăsescu dela Liceul Militar, a fost condamnat la 1 an închisoare pentru neregulile dela Bat. 4 Ad-tiv. Procesul a fost trimes din nou spre judecare la Div. IV București.

INFORMAȚII

x Astăzi dimineață a sosit în localitate d. C. Meisner, ministrul lucrăr lor publice, pentru a participa la funeraliile lui Alecsandru Badărău.

D. Manoilescu, subsecretar la finanțe, sosește la prînz cu trenul de Paștani.

*

In semn de doliu s'au suspendat cursurile la Liceul Național, Gimnaziul Alexandru și ambele școli comerciale.

Elevii dela clasa IV în sus vor participa la înmormântare. De asemenea și unele școli primare.

x In semn de doliu pentru Al. A. Badareu magistrații Curții și ai Tribunalelor ca și ai Judecătoriilor de pace din Iași, au hotărât ieri suspendarea timp de o oră a judecărei oricărui proces. D. Râșcanu, președintele Trib. s. II-a, a arătat meritele lui A. A. Badareu ca profesor, avocat, om politic, zlarist și în special ca ministru de Justiție.

Piața Valutară

Leul la Paris a cotat ieri 16.50; la Zurich 3,55.

Devizele în Capitală au notat: Francul francez 6,30; belga belgiană 22,60; francul elvețian 30,90; lira engleză 775; dolarul 160; lira italiană 7,40, coroana cehă 4,87; Rentenmark 39.

x Cetățenii din Șoseaua Arcu, roagă Primăria să dispună a se curăți gunoaele de pe această stradă.

x Curtea de Apel a respins eri apelul fostului împiegat d mișcare al Stației Socola Const. Constantinescu —contra sentinței Trib. Iași prin care a fost condamnat la 5 ani închisoare pentru bigamie.

*

Deasemenea a respins apelul fostului președinte al Comisiunei interimare din Budu-Bacău contra sentinței Trib. Bacău prin care a fost condamnat la 1 an închisoare pentru abuz de putere.

x Pelerinaj la mormântul poetului Cerna. — Duminică dimineață a avut loc în Capitală un pelerinaj la cimitirul Bellu, unde se află mormântul poetului Panait Cerna, mort acum 14 ani.

Au vorbit d-nii V. Goldiș, prof. Rădulescu-Pogoneanu, C. Ardeleanu, Ion Marin Sadoveanu, Panaitescu, Chiru și Mihailescu.

x De la Profilaxia tuberculozei. — Joi 31 c. ora 6 p. m. are loc adunarea generală a societății pentru profilaxia tuberculozei, filiala Iași. Doamnele și domnii membri ca și ori-care persoană ce se interesează de activitatea acestei societăți, sunt rugați cu insistență a lua parte la această adunare, care fiind a doua se va ține cu oricâți membri vor fi prezenți.

Adunarea are loc la sediul soc. Str. Toma Cozma No. 5.

x *Adventiști condamnați.* — Consiliul de războiu judecând ieri un grup de adventiști din Rujnița-Soroca, a condamnat pe Simon Tihon, Alexandru Tihon, Th. Ciocan, Al. Banar și Izaia Bogali la câte 1 an închisoare.

Grigore Dunic și Ioan Ghirilov la câte 8 luni.

Grigore Martinuc și Th. Cevaliuc la câte 6 luni.

Elena Tcaci la 3 luni și Agripina Ciobanu la 1000 lei amendă.

x COMEMORAREA LUI BEETHOVEN.— Festivalul *Beethoven*, organizat de Conservatorul din Iași, va avea loc în seara de *Vineri 1 Aprilie* orele 9 la Teatrul Național.

In program este Simfonia V-a; Concertul pentru Piano în Do minor, cu acompaniament de orchestră; Uvertura Coriolan; Trio pentru Violoncel, Clarinet și Piano, precum și o conferință despre Viața și Opera lui Beethoven.

x *Concert la 2 piane* dat de d-nii Radu Constantinescu și Paul Jellescu, va avea loc în seara de 3 Aprilie 1927 în sala Conservatorului de muzică.

Pe program Max, Reger, Mozart, Maurice Rovel, Schumann.

Biletele la Agenția Teatrală Brașcu.

x Vasile Munteanu, invalid, a reclamat postului de jandarmi că ieri a fost atacat de un număr de 24 recruți, în satul Cozia, și a fost jefuit de suma de 5000 lei.

De asemenea d-sa mai declară că a fost crunt bătut și consăteanul său Grigore Harabagiu.

Roagă pe această cale autoritățile în drept să ia măsuri, și să dispuie facerea unei anchete.

x Direcția regională c. f. r. a tranșat definitiv cu frații Motaș, și a închiriat fostul hotel „Europa“, pentru câteva birouri ceferiste. Prețul chiriei e de 700.000 lei anual.

Direcția se va instala în noui local cu începere de la 1 Aprilie.

x Eri a avut loc adunarea generală a membrilor Casei de economie ceferistă. S'a aprobat gestiunea și bilanțul.

S'a hotărât a se amenaja casa din str. gării, proprietatea Casei de economie, pentru a se instala acolo atât Banca, cât și Casa de cetire „A. D. Xenopol“.

x Autoritățile polițienești cercetează o interesantă reclamație.

Este vorba de proprietarul unui atelier de reparat automobile d. Cristian, acuzat de a-și fi însușit o mare parte din piesele unui automobil dat spre reparare de-o mare casă de import din localitate.

x „IAȘII DE ODINIOARĂ.—In urma apelului făcut de către d. Rudolf Suțu către eșeni, de a-i pune la dispoziție parte din fotografiile de care mai avea nevoe pentru lucrarea sa: volumul II din „Iașii de odinioară“ ce va apare curând, d-sa a primit un mare număr de fotografii reprezentând personalitățile cele mai interesante ale Iașului de odinioară, astfel încât zisa lucrare va cuprinde în loc de 170, peste 220 clișee fotografice, ceiace mărind considerabil numărul paginelor și prin urmare și costul lucrării, prețul volumului va fi de 200 lei.

Toate clișeele lucrate la zincografia Marvan din București au și sosit. Ele sunt artistic reușite.

„FIGURI IEȘENE“

— A doua serie —

Cunoscutul publicist ieșan d. I. Dafin a scos de sub teascurile tipografiei „Viața Românească“ al doilea volum din seria atât de gustată intitulată „Figuri Ieșene“ în care proectează următoarele portrete caracteristice:

Al. Filipide, C. B. Pennescu, dr. I. Lebell, M. Carp, Em. P. Bardasare, C. Crupenschi, M. B. Cantacuzino, C. Meisner, dr. N. A. Racoviță, At. At. Gheorghiu, Gh. A. Scorțescu, Ana Conta-Kernbach, Gh. Lascar, I. Simionescu, T. T. Burada, P. S. Alexandrescu, N. Ghiorghiade, N. Beldiceanu, dr. N. Hortolomei, Pandele Zamfirescu, Gheorghe din Moldova, Dim. Alexandresco, Petre Bogdan și M. Tomida.

Elegantul volum s'a depus în toate librăriile.

România
Corpul Portărelilor Trib. Iași
PUBLICAȚIE No. 52
Anul 1927, luna Martie în 26 zile

Se publică spre cunoștința generală că conform Jurnalului Trib Iași sect. II-a No. 2487 | 927, în ziua de 6 Aprilie ora 11 a. m. se va vinde prin licitație publică averea sechestrată cu procesul verbal No. 902 | 1926 de la debitorul D-tru Gh. Căpățină din comuna Erbiceni Jud. Iași la pretenția creditorului C Vasiliu din Iași avere compusă din: Un cotiugar, doicai, un plug, recolta de pe 4 hect. porumb, 700 kgr. orz, 500 kgr. ovăz și 16 oi, după cum se menționează în sus zisul proces verbal.

Vânzarea se va face în com. Erbiceni satul Totoești, Jud. Iași pe bani gata și în asistența notarului respectiv,

Șef Portărel, Indescifrabil
Secretar, Stănescu

România
Corpul Portăreilor Trib. Iași
PUBLICAȚIUNE No. 51
Anul 1927, luna Martie în 21 zile

Se publică spre cunoștința generală că conform adresei Trib. Iași secț. II-a No. 14808 | 1927 în ziua de 14 Aprilie a. c. ora 14, se va vinde prin licitație publică averea mobilă sechestrată cu procesul verbal No. 132 | 1927 de la debitorul Pintilei Varvanuc satul Berești din comuna Ungheni Jud. Iași la pretenția creditorului Iftimie Grenciuc avere compusă din: una vacă, una mânzată, aproximativ 120 malduri stup, 100 kgr. porumb nebătut, un covor de perete, 4 lăicere de cânepă și una masă de lemn, așa cum sunt prevăzute în sus zisul Pr. verbal.

Vânzarea se va face la oficiul primăriei comuna Ungheni Jud. Iași pe bani gata și în asistența notarului respectiv.

Șef Portărel, G. Gușă
Secretar, Stănescu

De la 1 Aprilie 1927
C. DIAMANT
AVOCAT
se mută în str. Școala de Arte No. 9, vila Cristofor
Consult:
8—10 dim. și 6—8 seara

Lucrările parlamentului

28 Martie

OMAGIUL SENATULUI PENTRU A. A. BADAREU

CAMERA

D. *A. C. Cuza* se ocupă de incidentele care au avut loc eri în Capitală între studenți și autorități. Afirmă că ele se datoresc atitudinii echivoce a guvernului, care nu satisface cererile studențimii.

Inchee, cerând introducerea lui *numerus clausus*.

D. *I. Petrovici*, ministrul instrucției, spune că s'au realizat cele mai multe din punctele cuprinse în memoriul studenților.

Arată apoi toate înlesnirile făcute studenților: burse, cantini, etc.

Problemele de Stat și soluționarea lor nu privește pe studenți. Ei sunt minori și ca vârstă și ca număr.

Orice silnicie în această direcție nu se poate tolera, nici admite.

Președintele adunării face cunoscut că d. Cuza l'a înștiințat că deputatul Paul Florescu nu mai face parte din Liga creștină.

*

Se ia în discuție legea celor 34 catedre universitare.

D. prof. *Ilie Bărbulescu*, raportor, cetește proectul.

D. *N. Iorga* vede în acest proect satisfăcute prea multe interese de politicieni.

D. *C. Dimitriu* (liberal) arată că numărul catedrelor create e prea mare.

D-nii *V. Haneș, Găvănescu și I. Borcea* se declară pentru proect.

*

SENATUL

D. M. NEGRUZZI senator de Iași, aduce omagiul majorității cu prilejul morții lui Al. Bădărău, omagiu la care, în numele Maturului Corp, se asociază și d. general C. COANDĂ președintele Senatului.

In numele guvernului vorbește ministrul muncii.

*

Se discută legea pentru organizarea Casei Sănătății.

D. *I. Lupaș*, ministrul sănătății, arată că scopul instituției este să promoveze toate problemele de ordin sanitar.

Legea se votează după unele observații ale d-lor *I. Nistor, E. Pangratti* și *N. Romanescu*.

Crima din Adam-Tutova

Bârlad,—In urma unei certe, pădurarul V-le Pămpău, din serviciul d-lui Prodrom, din comuna Drăgușeni, a omorât cu un foc de armă pe locuitorul Petrache Bradea din comuna Adam.

După săvârșirea crimei, Pămpău a dispărut.

Sandu

† Alexandru Bădărău

mai pătimașe atacuri din partea politicianilor sectari și fără scrupule.

Alex. Bădărău a întrupat în persoană, aș putea spune, ca nimeni altul puterea, energia, sbuciumul, priceperea și chibzuința răzășului nostru, a gloatelor muncitoare de la sate. Gospodar harnic în toată puterea cuvântului, el nu știa ce-i odihna. Dormia numai câteva ore pe noapte. Fie că pleca la fermă, fie la vie, fie la moșia sa Românești din jud. Botoșani, fie la redacția Opiniei, fie la tribunal, fie la București, sau în altă parte, el se afla mereu într'o continuă mișcare, ca vântul neastâmpărat, ca apa de izvor ce curge neîncetat, fără popas. Anul trecut—singur ne-a spus-o—că 200 de nopți le-a petrecut în tren! Pentru vârsta sa era desigur un abuz. Știa aceasta, dar nu putea să se cruțe...

Alții, la vârsta și în situația sa, stau răsturnați și trândăvesc în fotolii capitonate și dau ordine de la telefon. El, nu.

A voit să trăească și să cunoască viața așa cum este și a stat în bătaia asprimelor ei, cu pieptul deschis, fără frică, ca stejarul în furtună. Frumoasă și înălțătoare pildă! Averea—după el—nu dă certificate de scutire de muncă! Era un om de o inteligență vie, poseda o cultură bogată și bine sistematizată și o memorie din cele mai puternice.

Bărbat de stat, versat până la perfecție și adânc cunoscător al tuturor chestiunilor politice din țară și străinătate, el avea oricând gata pe buze ultimul buletin politic și ți-l prezicea în trăsături generale pe cel de mâne, cu o siguranță matematică. Stând cu el de vorbă, în atare chestiuni aveai impresia, că ai în față unul din cei mai străluciți bărbați de stat din apus. Ideile curgeau în șir, le îmbrăca în cuvinte alese, iar când era vorba de argumentare, ți le încercuia în logică ca cel mai desăvârșit profesor de filozofie. Cunoștea activitatea și perspectivele bărbaților politici din apus, cum o cunoaștem noi, de pildă, pe cea a consilierilor comunali.

Gazetar de mare talent, evident. Director al ziarului *„Opinia“* care a intrat în al XXIII-lea an, el a desbătut zilnic aproape, ani dearândul, în fața opiniei publice, cele mai arzătoare, probleme de la ordinea zilei, în diverse domenii: politic, economic, edilitar, social, cultural etc. Când era în oraș, la ora opt venia regulat în redacția ziarului, se așeza modest la masa de lucru și striga: *„Măi băieți, niște hârtie care nu suge și o peniță mai bună!“* După o clipă de gândire, mișca sprâncenele stufoase și condeiul începea s'alerge pe hârtia groasă de lățimea unui orar diaconesc... In jumătate de oră, articolul de fond pe două coloane, fără sforțări, fără ștersături, era gata. Lăsa pe masă ziarele franțuzești și pleca, pentru a reveni peste o oră sau două.

Prin moartea lui Al. Bădărău Iașul și țara pierd pe una din cele mai luminate minți, pe unul din cei mai mari bărbați de stat din ultima jumătate de veac. Răzășul îmbogățit prin muncă, dar care nu s'a ciocoli, răzășul fără popas, răzășul harnic și plin de energie, răzășul chibzuit și înțălept, podgoreanul neadormit care'și iubia glia cu ardoare, avocatul cu trecut strălucit, gazetarul de talent, temut și stimat, bărbatul politic de talia căruia Iașul și Moldova au avut puțini, nu va mai trece deacum în trăsură grăbit pe străzile Iașului, pe care l-a gospodărit o vreme; răspunzând la saluturi în dreapta și'n stânga.

Obositu-i trup va odihni deacum retras într'un mormânt din dealul Copoului, sub streașina bisericuței din vale — modestă și tainuită...

Acolo, el va fi mai aproape de vila, de ferma și de via sa...

Dumnezeu să-i așeze sufletul în latura aleșilor săi!

PR. N. HODOROABĂ

Elevi la învățătura tipografiei se caută la Tipografia H. Goldner.

BIBLIOTECA UNIVERSITĂȚII -IAȘI-

Biblioteca Universității Loco

...5955 • **3 LEI EXEMPLARUL** • JOI 31 MARTIE 1927

ABONAME[NTE]
Lei 1000 pe u[n an]
„ 500 . . „ 6 luni
„ 300 . . „ 3 luni

OPINIA

ZIAR POLITIC COTIDIAN

ANUNCIURI
se primesc la toate
Agențiile de Publicitate
și la
Administrația ziarului
Iași—Str. Gh. Mârzescu 17

A. A. BADAREU

Un om foarte tânăr—împlinise abia douăzeci şi cinci ani, reveni în 1885 la Iaşi, aducând cu el, de la Bruxelles şi din Paris, două diplome : licența în drept şi licența în litere, obținute amândouă după studii laborioase şi cu mari privațiuni—din cauza subsidiilor prea economicoase ce le primea de acasă.

Badareu rămase—după moartea fratelui său Vasile, unul la părinți ; la pă inți a căror avere toată consta în trei stânjeni de pământ. Setea de carte mai multă şi mai bună îl îndemna, însă, pe Badareu să plece în Occident—şi plecă asigurat de un unchiu al său, Moş Andronic, om cu stare, că-i va trimite zece galbeni pe lună ; dar, la adică, moşul Andronic reduse promisiunea dată—drept la jumătate.

Badareu şi-a terminat strălucitele studii şi s'a întors la Iaşi în epoca în care un suflu nou veni să învioreze politica în România prin încercarea lui *Gh. Panu* marele dascăl politic al lui Badareu, de a închega, mai întâi la Iaşi, o grupare radicală.

Fiind concurs pentru ocuparea catedrei de limba franceză la Gimnaziul Alexandru cel Bun Badareu concurează şi ocupă acea catedră. Se aruncă, totodată, şi în politică şi intră în gruparea radicală. Vertiginos de repede se afirmă ca element de valoare în cele trei ramuri ale activității sale : la şcoală, la barou şi în politică.

Şi, concomitent se remarcă prin o activitate cu totul prodigioasă : devenise, cu încetul, profesor la trei şcoli : la gimnaziul citat, mai târziu la liceu, la şcoala comercială şi la un liceu particular de sub direcția d-relor Varlam ; apoi, ca avocat, cu cea mai numeroasă clientelă în procese penale, dovedind mai târziu, aceleaşi aptitudini în procese civile şi comerciale. Şi fără a neglija un moment şcoala, conştiincios aproape exagerat în ce privea procesele, totdeauna preparat, neuzând, în pledoarii nici de dosar nici de note, fiind-că grație memoriei sale extraordinare cunoştea tot cuprinsul dosarului ori-şi cât de voluminos ar fi fost el — *Bădăreu*, cu toate aceste absorbante ocupațiuni — avea d'asupra tuturor, pasiunea nobilă a politicei. Nobilă în ințălesul ideal al cuvântului.

Când Bădărău se aruncă în politică, gruparea radicală dela Iaşi se afla la începuturile ei. Rostul ei era de a deştepta lumea spre alte idealuri şi alte orizonturi, nu de a fi chemată la guvernare. Cu sufletul lui mare, cu vasta lui cultură, Bădărău s'a simțit chemat să fie alături de Panu în lupta pentru democrație. Grație lui Bădăreu, care era şi un mare încălzitor de suflete, grupulețul radical câştigă tot mai mult teren, aşa că, după'ntrecere de câți-va ani, țara ştia că există un nou partid politic sub conducerea lui G. Panu şi a lui Alexandru Bădăreu.

Ambii aceşti bărbați, trecuți acum în galeria ilustrațiilor mari ale țării, şi-au dat, însă, seama, că programul partidului lor nu se va putea realiza uşor, fără de concursul unuia din partidele istorice.

Prin comunitatea de idei cu Take Ionescu, gruparea radicală fuzionă cu partidul conservator, nuanța Lascar Catargiu. Panu părăsi curând acest partid. Bădăreu, însă, care toată viața lui a fost un model de statornicie, nu l'a urmat pe Panu. A rămas în partidul conservator şi a fost urmat de imensa majoritate a foştilor radicali.

Baza vieții politice a lui Badareu a fost statornicia. Democrat convins, părintele sufletesc al celor obijduiți, muncitor fără preget, aşa a fost şi aşa a rămas, până în clipa din urmă, răzeşul acesta plin de suflet şi plin de viață.

De ce s'a retras Badareu din viața politică—va rămâne un mister, dacă el n'a lăsat vre un testament politic. Bădăreu a cunoscut, în politică, frumoase şi bine meritate ascensiuni. Un om, care s'a ridicat sus de tot prin imensele comori de cari dispunea. In cei patru zeci şi cinci de ani de viață publică, nimeni, ori-cât de meticulos va căuta, nu va găsi un moment cât de mic, care să însemne că ilustrul defunct, ar fi căutat să parvie fără merit.

Pretutindeni pe unde a trecut s'a afirmat ca o forță reală, ca un folositor de primul rang. Fiind-că pretutindeni, a revărsat din puternicele sale aptitudini, din imensul şi nesfârşitul izvor de energie, din acea gigantică putere de muncă pe care a exploatat-o până la secarea ultimei picături.

Cu totul n'a putut renunța, însă, la amestecul în viața publică. Culcuşul lui politic şi'l stabilise la *Opinia*. Zilnic aproape, el spunea numeroşilor cititori, părerile lui în chestiile de actualitate.

Şi ast-fel ştim, că Bădăreu, până la urmă, a rămas acelaşi : slujitor credincios al democrației şi apărător entuziast al obijduiților.

Cu Bădăreu a murit cel mai de seamă şi de valoare moldovean ; țara a pierdut pe un mare şi devotat slujitor al ei. Dar, pe de asupra tuturor, pierderea cea mai mare este pentru cei obijduiți. Căci cu moartea lui Alexandru Bădăreu, s'a şters cea de pe urmă mărturie a marei generații, care luptase pentru a vedea tratați la fel pe toți fiii acestei țări. Ei nedreptățiții, înaintea tutura, îngenunchie cu respectuasă recunoştință la sicriul ce cuprinde în el, ce a rămas din marele luptător democrat.

Jacques Lewin

Omagiul Senatului

pentru A. A. Badareu

In şedința de Luni a Senatului, d. M. NEGRUZZI, senator de Iaşi, a rostit aceste inimoase cuvinte de elogiu pentru neuitatul Alexandru Badareu :

Domnule preşedinte, domnilor senatori,

Cu adâncă şi vădită durere anunț Senatului moartea unui Moldovan vrednic, unui Ieşan de seamă, moartea fostului senator, ministru şi Primar de Iaşi Alexandru A. Badareu.

Născut în satul Bădărăi comuna Bivolari județul Iaşi, fiu al lui Andrei Bădărău, fost timp de 40 de ani primar al comunei Bivolari, Alexandru Bădărău a urmat clasele primare acolo în Bivolari. Micul elev al unei şcoale primare rurale s'a ridicat la treptele cele mai înalte sociale, ajungând în două rânduri ministru.

Puterea lui de muncă, inteligența lui vie, privirea lui scrutătoare, voința lui îi dăduse cândva titlul de „Vulturul Moldovei".

Incontestabil, ca primar de Iaşi, Bădărău a adus servicii remarcabile bătrânului oraş ; calitățile lui ca şi relațiunile lui de prietenie cu marii diriguitori ai țării, le-a întrebuințat cu mult folos în binele şi progresul Iaşului.

Personal, ca ales acum al Iaşului în Senat şi ca fost primar, îi aduc de aici dela tribuna Senatului, omagiile mele de gratitudine, exprim condoleanțe familiei lui, caşi regretul pe care Iaşul şi Moldova îl resimte la primirea acestei triste ştiri.

Fie-i țărâna uşoară.

*

S'au asociat la omagiu, Senatul prin glasul d-lui *general Coandă* preşedintele maturului corp, şi guvernul prin glasul d-lui ministru Gr. Trancu-Iaşi.

ASPECTE

REQUIEM...

Era în amurg când am străbătut eri prin via lui Conu Alecu din Copou ; purtate pe umeri de țărani, rămăşițele lui pământeşti s'au dus să odihnească în mijlocul naturii, în liniştea imensă a dealurilor şi văilor, departe de fastul convențional al cimitirelor.

Acolo, lângă bisericuța umilă cu glas de clopote obosite, se va începe eternitatea mută pentru Conu Alecu ; acolo, între ferma şi via pe unde şi-a cheltuit atâta energie, va rămânea inert şi nepăsător pentru sbuciumul omenesc, în care de atâtea ori e numai deşărtăciune şi vânare de vânt, cum spune Eclesiastul.

Anii se vor aduna unul după altul, vremea va coborî peste mormântul modest al lui Conu Alecu ; uitați vor fi şi cei cari l-au cinstit şi mai cu seamă cei cari l-au detractat chiar în clipa morții : ridicolele personaje de la o gazetă bucureşteană, cari şi-au făcut o specialitate de necrofori, demult vor fi dispăruți din drumul existenței, disprețuite şi neputincioase.

Amintirea lui Conu Alecu va stărui însă în gândul acelora cari apropiindu-se de el cu totală desinteresare, au putut şti câtă genialitate era cuprinsă în mintea lui şi cari au puisat din această apropiere o fărimă din energia lui titanică.

Această amintire e mai mult decât orice. Târziu, când paşii noştri vor urca spre dealul Copoului, oricând, se vor opri lângă bisericuța umilă cu glas de clopote obosite şi vor poposi lângă un mormânt în care s'au închis pentru totdeauna multe din nădejdile noastre şi o parte din viața noastră însăşi.

Pentrucă anii trăiți în preajma lui Conu Alecu, aveau imprimată nota vieții lui ; şi, odată despărțiți de dânsul, fatal se vor întuneca şi anii aceia şi cu dânşii un fragment din viața noastră.

Amurgul de eri, prin via lui Conu Alecu din dealul Copoului, când am mers alături pentru cea din urmă dată, apasă pe umerii noştri, greu şi vânăt, ca nourii grei şi vineți cari se adunaseră pe cer.

Tăcere. Linişte profundă. Amintirea începe să se închege ; şi durerea noastră e cu atât mai intensă, cu cât ne dăm seama că — oricât de mare ar fi ea—e prea puțin ca Alexandru Bădărău să rămână numai o amintire, printre atâtea altele din care e formată taina sufletului nostru.

G. SPINA

In pagina IV-a

Funeraliile lui A. A. Badareu

DISCURSUL D-LUI CONST. MEISSNER

MINISTRUL LUCRARILOR PUBLICE

LA CATAFALCUL LUI A. A. BADAREU

La funeraliile ilustrului dispărut Alexandru Badareu, în catedrala metropolitană, d. **C. Meissner**, *ministrul lucrărilor publice, a rostit următorul admirabil discurs :*

Intristată Adunare,

Ar fi fost mai firesc ca Alexandru Bădărău să mă întovărăşească pe mine la ultimul meu drum, decât eu pe el.

Ar fi fost mai firesc, deoarece e-a mai mic de ani decât mine.

Soarta însă, căreia toții suntem supuşi nu pare a şti de norme şi de legi; loviturile ei, neințelese de noi, cad năprasnic şi ne răpesc soți, părinți, copii, prieteni, barbați utili unei țări intregi, adese ori atunci când te aştepți mai puțin, iar durerea ce o resimțim este tocmai de aceia mai adâncă, mai sfâşietoare.

De aceste capricii ale soartei avem a ne plânge în timpurile din urmă îndeosebi noi *Ieşenii*. Lista mult regretaților oameni de seamă ai acestui oraş, tineri şi bătrâni, dispăruți din mijlocul nostru în ultimii ani, este atât de plină, încât mă abțin de a mai face dureroasa, pentru noi, enumerare a scumpelor lor nume. Această tristă listă se închee pe ziua de astăzi— încheie de tot vremelnică, cu siguranță — cu *Alexandru A. Badăreu.*

Bărbatul, pe care-l conducem astăzi la lăcaşul său de veşnică odihnă, în trecerea lui prin viață, a lăsat urme adânci în toate direcțiile în care a lucrat, mulțumită activității sale neobosite şi energiei sale neînfrânte. Ştiută este activitatea prodigioasă desfăşurată de el, ca om politic deputat, senator, fie ca Primar al Iaşilor, fie ca Ministru de Justiție, fie ca ministru de Lucrări Publice ; ştiută de asemenea voința-i de fier, energia-i ce nu cunoştea obstacole, laturea cea mai caracteristică a firei sale. O asemenea largă activitate însă, a cărei desfăşurare atinge la fie care pas, la fiecare măsură dreaptă multiple şi varii interese mari şi mici, când e şi unită cu o voință neînduplecată ca acea a lui Bădărău, nu se putea să nu-i creeze adversari numeroşi, iar totodată şi prieteni devotați. Bădărău lovia pe protivnici—uneori chiar fără cruțare,—dar şi sprijinea ca nimeni altul pe acei ce-i erau credincioşi. Lup-Luptător de rassă, nu cruța pe defăimătorii săi, nici nu înțelegea să fie cruțat ; iubitor până la slăbiciune al partizanilor, era gata întotdeauna la ori-ce jertfă, pentru apărarea acelor interese ale lor, ce i se păreau că merită ajutorul său.

Sufletul ori cărui om prezintă complexități, une ori aproape neexplicabile. In sufletul lui Alexandru Bădărău constatăm contraste izbitoare, din care unul mai cu seamă vreau să-l relevez aici şi anume : contrastul dintre severitatea şi asprimea lui excesivă pe de-o parte, duioşia fără margini, de care era capabil pe de alta. Voința-i puternică, pe de o parte, îl făcea, ca în luptă, să nu cunoască menajamente ; afectivitatea-i de-o gingăşie rară, pe de alta, îl înfățişează ca un altruist neîntrecut. Acest contrast se evidenția şi în exteriorul lui. Adversarii nu vedeau decât figura-i întunecată, dură chiar, privirile aspre ale ochilor scânteetori de inteligență şi de mânie de subt sprincenele stufoase, zîmbetul sarcastic de subt tot atât de stufoasa-i musteață. Dar de subt aceleaşi sprinceni, de subt aceaşi musteață se degajau, pentru cei de aproape de el, pentru partizani politici, prieteni personali, rude, copii, priviri din cele mai iubitoare, zâmbete din cele mai dulci.

Aceleaşi priviri şi zâmbete îi luminau fața când venia vorba de Iaşul său iubit, pe care n'a ințăles nici odată să-l părăsească, cum au făcut atâțea alți Ieşeni de vază. Acest oraş are dreptul să-l revendice ca pe unul din cei mai devotați fii ai săi, ca pe acela căruia i se datoresc multe îmbunătățiri, între care menționăm aducerea apei dela Timişeşti şi inițiativa reconstruirii palatului administrativ.

Dar nu numai de Iaşi era aşa de strâns legat răzăşul de la Bădărăi, ci de întreg pământul Țării Româneşti, al cărui exponent calificat a fost A. Badareu mai mult decât ori cari alții.

Am venit să-mi iau rămas bun de la acela care zace aci în fața noastră în calitate şi de ieşan de baştină, dar şi de ministru de Lucrări Publice. Am venit să mă închin în fața rămăşițelor fostului ministru de Lucrări Publice de la 14 Octombrie 1912 până la 4 Ianuarie 1914.

Nu se putea să treacă pe acolo acest om de extra-ordinară putere de muncă şi de talent organizator, până să fi pus pecetea remarcabilei sale personalități. Mulțumită stăruinței puse şi influenței ce o avea în guvern a obținut în Decembrie 1913 un credit de peste 428 milioane lei pentru construcțiuni de linii ferate, magazii pentru cereale, locuințe pentru personalul de tren depouri de maşini, locomotive şi vagoane ; tot în Decembrie 1913 a obținut un credit de peste 28 milioane pentru lucrări de poduri şi şosele—*cel mai mare credit obținut pentru asemenea lucrări* ; pentru poduri şi şosele în Cadrilater alt credit de aproape 5 milioane ; alte sume pentru terminarea liniei Bârlad-Galați cu tunelul de la Bereşti şi pentru construirea podului peste Olt la Isbiceni : în valuta actuală sumele obținute de Bădărău în scurtul interval de timp cât i-a durat ministeriatul, el a obținut peste 25 miliarde.

Tot el a întocmit Regulamente pentru funcționarea a două şcoale speciale de picheri, pentru modificarea unor articole din regulamentul de aplicare a Legii pentru organizarea corpului tehnic, precum şi pentru transporturi gratuite sau cu preț redus pe C. F. R., regulament de care funcționarii publici se folosesc şi astăzi cu adâncă recunoştință pentru cel care le-a creat asemenea mari înlesniri.

Am avut deci toată dreptatea să afirm că pe unde a trecut a lăsat urme adânci ale activității sale.

Cucoane Alecule— că aşa te intitulam întotdeauna—în ultimele săptămâni ai avut cuvinte bune pentru mici servicii pe care am căutat şi avut să le aduc scumpului nostru Iaşi, îți mulțumesc călduros pentru acele vorbe binevoitoare şi regret a-

(Continuarea în pag. IV-a)

A. A. BADAREU PE CATAFALC

OMUL SERIOS

AL. BĂDĂRĂU

de MIHAI D. RALEA
profesor universitar

S'a stins, brusc, pe neaşteptate, aşa cum se cuvine temperamentelor supreme care disprețuesc umilința decadenței lente, una din cele mai considerabile energii pe care le-a avut Moldova noastră. Atâta îndărătnicie în tinerețe şi în activitate poate că irită zeii. O putere nevăzută, geloasă de drepturile ei, i-a adus aminte că e om. Fără îndoială ceiace minuna pe unii şi pe alții, era apriga lui hărnicie. Bunul simț popular care transformă realitățile în porecle, l-a asemănat vulturilor pentru viața lui aspră, neînduplecat de nici o moliciune. Şi când se odihnea pe un colț de scaun ori pe un pat de vagon, rumega planuri ori posibilități de noi acțiuni. Dacă ar fi fost mai puțin serios, adică ceva mai cabotin, aşa cum sunt din belşug toți latinii, din stofa din care era plămădit, ar fi putut ieşi un condottiere. Dar vom vedea îndată că Al. Bădărău era profund serios.

Alții se complac să considere într'ânsul pe moldoveanul prin excelență. Dacă Matei Cantacuzino era moldoveanul artist şi decorativ, el era moldoveanul efectiv. Şi mai ales ieşan. Stilul oraşelor e determinat alături de aspectul monumentelor de oamenii săi mari. Mă întreb ce mai rămâne original, din sufletul viu al acestui târg, după moartea acestor doi oameni ?

In fine alții, cu bună dreptate, îşi vor aduce aminte de democratul, de omul popular, afabil, de tipul politic prin excelență, făcut din realism în cunoaştere, din inițiativă şi rapidă executare în acțiune. Asupra altei laturi a caracterului lui A. Bădărău voi insista astăzi. Pentru mine el a fost înainte de toate *omul serios.*

•

Se numeşte seriozitate tendința de a epuiza ceva, de a duce până la împlinire un proect. Cine nu ştie că pentru Al. Bădărău nu se găseau piedici, decât cele insurmontabile, că nu exista nici surmenaj, nici boală, că întrebuința orice mijloc permis ca să atingă un scop ? Se vor putea cita puține inițiative lăsate de dânsul la jumătatea drumului. Avea din perseverența iederei şi din deviza ei. Energia lui era temperamentală, desigur. Dar era şi un aspect al profundei sale seriozități.

Se mai numeşte om serios acela care deosebeşte esențialul de auxiliar. Aici îi servea realismul său limpede, bunul său simț neîntrecut, luciditatea sa considerabilă. Să vorbeşti politică cu A. Bădărău, atât de cunoscător de oameni şi de situații, era o plăcere tot aşa de mare, ca atunci când voiai să faci muzică să asculți pe Bethoven. Era neîntrecut să-ți arate ce e periferic, neglijabil, secundar într'o acțiune, pe care alții din iluzionism, din spirit de gaşcă, ori din naivitate o credeau centrală. Acest mare psiholog empiric cunoaştea de minune toate resorturile omului românesc, al sufletului de aici, şi ştia mai dinainte cu precizie de inginer unde duce cutare sau cutare acțiune politică. •

Dar seriozitatea lui deplină se manifesta mai ales în altceva : în sinceritatea absolută a ființei sale. La majoritatea oamenilor noştri publici există o mare diferență între sufletul lor şi exprimarea acestuia. De îndată ce

(Continuarea în pag. IV-a)

Legrain SAVONS · PARFUMS · FARDS · COLOGNE Legrain

De Vineri 1 Aprilie 1927

Magazinul „Derby“

se mută tot în Strada Lăpușneanu, la No. 41

peste drum de Librăria „Viața Românească“

COMUNITATEA EVREILOR IAȘI

EPITROPIA SPIT. ISRAELIT

Evrei ieșeni,

Nu uitați că din venitul azimei de Pași se va contribui la terminarea reparației spitalului israelit și se va subvenționa spitalul de copii.

Gândiți-vă la ajutorul care trebue dat celor 7 școli primare și cele 3 Talmud-Tore.

Nu uitați că numai pentru distribuția de azimă la acei nevoiași trebue peste 300.000 lei.

Din acelaș fond se dau subvenții și clerului rabinic. — Aveți deaceea cu toții datoria de a cumpăra azimă numai dela următoarele depozite :

Str. Cismăriei 7 ; Str. I. C. Brătianu 103 ; Str. Ștefan cel Mare (casele Leoa Maier) ; Moara Moldova Str. Canal 18.

Prețurile sunt calitatea I-a *Lei 28 kg* ; Calit. II-a *Lei 22 kg*, ; Fabricația specială zisă lux : *Lei 38.*

Numai această azimă e fabricată sub controlul sfatului rabinic.

Cumpărați culorile

Jacobus

Pentru vopsit în casă lână, bumbac sau mătase

Reușita garantată

Dep. gen. Is. Koffler & Co Oituz 5, București

FABRICA de CHERESTEA „RAIUL“

Șoseaua Națională No. 85

Vinde diverse materiale uscate de stejar, frasin, fag, ulm și tei.

Primește comenzi speciale și bușteni spre tăere.

Magazinul PARADIS

La Noul

Strada Elena Doamna No. 1

primind un mare transport de mărfuri :

Manufactură, Postăvărie, Haine gata, mătăsuri etc.

în vederea scăderei valutei

le-a pus în vânzare mai eftin cu 30 la sută

de ex. : Sifonul 40 lei metrul etc. Mătasă p. pardesie de damă 650 lei metru.

Toată lumea să se convingă, vizitând magazinul.

HAINE GATA pentru **BARBAȚI BAEȚI ȘI COPII**

calități superioare și croială modernă, întrecând cele de Comandă, se poate obține numai la

MAGAZINUL UNIVERSAL „RATA“

IAȘI — strada Gh. Mârzescu 34 — IAȘI

Având un *Raion* special de *Ștofe străine* cu metru precum și Mantile de Cauciuc pentru Barbați și Dame. Un *Raion* special de Manufactură, Mătăsuri pentru rochii și mantouri, Lenajuri, Chifoane, Zefiruri, Lingerie, Galanterie, Pălării, etc. Un *Raion* special de încălțăminte pentru Domni și Doamne, *Mobile, Oglinzi, Pendule* etc.

SE VINDE CU PREȚURI AVANTAJOASE

PLATIBILE IN RATE LUNARE

Depozitul „Lupu Stănescu“

IAȘI — Sstrada Pantelimon No. 11 (Tg. Cucului)

Cu ocazia *Campaniei de lucru* anunță Onor. clienți, că este *asortat* cu toate *Materialele de Construcție ca* :

Var alb, Var stâns, Ciment, toate calitățile, *Ghips, Alabastru, Cărămidă* refractară *Pământ, Chamot, Mozaic, Praf de piatră, Cărămizi de zid și sobe*

Catran, Cărbuni de Silezia p. Forjă, Coks cehoslovac, Trestie, Asfalt, turle, *Bitum.*

Imprumut clienților *Cazan p. topit asfalt*

Se vinde cu prețuri reduse

VIZITAȚI ATELIERUL DE COVOARE PERSANE

TEBRIZ

Iași,—Str. Basotă 2 peste drum de Str. I. C. Brătianu

Se execută comenzi de covoare veritabile persane, după un catalog special.

Precum și cu lâna clienților.

FOARTE IMPORTANT

pentru d-nii

Proprietari de Imobile

Nu angajați nici o *lucrare* sau *modificare* la instalațiunile de

APĂ, CANALIZARE și BĂI

până nu *cereți* mai întâi *gratuit Devizul* prevăzut cu *Materiale* de prima calitate și execuție reproșabilă după sistemele cele mai *moderne* și cu *prețuri* ce desfid orice concurență la :

BIROUL TECHNIC

Nagler & Weis

IAȘI, — STR. PACURARI 3

(vis-a-vis de Cofetăria *Vlădescu*)

Angajăm lucrări și în provincie.

Dispărut

In seara de 26 Martie de la Spitalul de alienați Socola-Iași, bolnavul Afanase Adărov, originar din Cetatea Albă, în etate de 55 ani, statură mijlocie, îmbrăcat într'un costum de postav gros, marron, purtând căciulă neagră și cizme negre. Are asupra lui biletul de identitate de la Biroul de populație Cetatea Albă, cu fotografie.

Cine va da de urma lui este rugat a'l aduce sau a înștiința Spitalul de alienați Socola și va primi o bună recompensă din partea familiei.

TESTA!

VINDECĂ

RĂCELI, JUNGHIURI, NEVRALGII, DURERI DE CAP.

Primăria Municipiului Iași

Serviciul de Constatare și Control

In vederea recensământului ce urmează a se face în curând, rugăm pe D-nii funcționari publici de a scoate de la instituțiunile de unde fac parte, Certificate sau dovezi, semnate de șefii de serviciu, de salarul ce-l primesc lunar. Restul de contribuabili cari nu sunt funcționari, de a scoate chitanțe sau adeverințe dela Stat, la cât este impus anual.

Toate acestea împreună cu Contractele de închiriere etc. le va avea în tot momentul la domiciliu pentru ca atunci când va sosi Comisiunea să poată face impunerea exactă și a nu aduce nemulțumiri.

p. Primar (ss) *N. Gheorghiu*
Șef Controlor.
(ss) Th. P. Georgescu

Se caută

Un agent serios contra salar și o practicantă de birou la Banca Centrală de Nord.

D. Stamboliu și Păr. Țincoca

au demisionat de la iorghiști

In sânul clubului iorghist din localitate, — criza produsă pe chestia Stamboliu, a intrat într'o fază mai pronunțată.

S'a renunțat la ideia de a se supune chestia la arbitrajul d-lui Iorga.

In această privință un fruntaș iorghist ne spune :

„Șeful nostru a declarat în repetate rânduri că nu se amestecă în chestii ce privesc viața internă a clubului, ci le lasă cu desăvârșire în voia membrilor, pentru a găsi soluția cea mai potrivită“.

Astfel apelul către d. Iorga e de prisos.

*

Față însă cu trăgănarea ce s'a pus, în a se soluționa această chestie, un grup de iorghiști, în frunte cu d-nii Șoarec și Răcoare, au comunicat președinției clubului, că își dau demisiile din club dacă chestia nu se rezolvă de urgență.

Eri însă, d. Stamboliu, a devansat lucrurile și și-a înaintat demisia din club. D-sa a trimis demisia direct d-lui Iorga.

La aceasta mai trebue adăugat următoarele :

Se știe, că la una din ședințele consiliului municipal, d-nul Rang a ridicat chestia Stamboliu, care a provocat o oarecare discuție.

La aceasta părintele Țincoca a făcut declarația, că se solidarizează în totul cu d. Stamboliu.

Părintele Țincoca, s'a ținut de cuvânt.

In adevăr, eri d-sa și-a înaintat deasemenea demisia din club, și tot direct d-lui Iorga.

Toată această frământare va face obiectul unei discuțiuni, la o apropiată întrunire plenară a clubului iorghist din localitate.

DAN.

Funcționarii ceferiști

nu pot avea funcții particulare

Printr'o circulară, d. General Ionescu—subsecretar de Stat la C. F. R.—a făcut cunoscut direcției locale că funcționarilor administrației C.F. R. le este interzis a avea funcții particulare sau a fi comercianți - sub sancțiunea de a fi revocați din serviciu.

DE INCHIRIAT în centru apartament compus din trei camere, între care una foarte mare. Intrare separată.

Informațiuni la ziar sub A.

SE CAUTA UN AGENT la Soc. „Ajutorul Nostru“ str. Cuza-Vodă 71, condițiuni avantajoase.

*

„Ajutorul Nostru“ a adus un mare transport de *încălțăminte* moderne pentru barbați, dame și copii și pantofi de fir pentru *desfacere*,

*

Ocazional se vând :

1). Un ceas de oalon antic.

2). Un covor mare.

3). Un binoclu „Zeiss“ și alte diferite lucruri.

Se primesc spre vânzare sau în gaj bijuterii, antichități, covoare persane, etc.

*

Dactilografie se poate învăța bine în timp de o lună. Se copiază acte în str. Cuza Vodă 71

De la 1 Aprilie 1927

C. DIAMANT

AVOCAT

se mută în str. Școala de Arte No. 9, vila Cristofor

Consult :

8—10 dim. și 6—8 seara

Dr. Jacques Goldner

Șef de lucrări la Facultatea de Medicină

Boli interne, Boli de copii

Iași, — strada Mârzescu 17

cons. 2—4 p. m.

DE LA ATENEUL TATARAȘI

Duminică 27 Mart, orele 10 dimineață a avut loc adunarea generală a membrilor Ateneului Popular Tataraș, sub președinția d-lui d-lui C. N. Ifrim.

După darea de seamă amănunțită făcută de către d. Ifrim, adunarea aprobă cu unanimitate o moțiune propusă de d. Știubei, prin care se exprimă mulțumiri președintelui C. N. Ifrim pentru vrednicia cu care a condus această instituție culturală.

Au fost cooptați în comitet d-nii av. G. Răcoare, prof. V. Răcoare, prof. V. Popovici președintele societății „Gavril Muzicescu“ și d-na Zenovia Stamboliu, președinta cercului românelor.

Au fost aleși membri de onoare d-nii dr. P. Cazacu, General I. Manolescu, dr. C. Angelescu, și Simion Mehedinți ; iar ca membri fondatori d-nii : General I. Popovici, Eugen Denis, Rector P. Bogdan, d-na Elena Gh. Coșbuc și d-na Maria Guțu.

Se aduc mulțumiri deosebite d-lor : Prof. I. Simionescu, rector P. Bogdan, prof. Gh. Ghibănescu, și prof. August Scriban, pentru conferințele ținute la șezătorile Ateneului.

De asemenea domnilor : Prof. Eugen Herovanu, prof. N. David, prof. Tudor Ionescu, dr. N. Căderu, preot P. Chirica, prof. Ioanovici și prof. Cezar Partenie Antoniu, pentru interesantele prelegeri ținute la cursurile de Universitate populară.

Nu vă scărpinați niciodată, POMADA CADUM vă liniștește imediat.

PROTEST MUNCITORESC

IN CHESTIA CHIRIILOR, PRESEI ȘI CORPORAȚIILOR

D'o partea Comisiei Locale a Sindicatelor muncitorești unitare din Iași, primim următoarea

MOȚIUNE :

„Muncitorimea ieșană organizată în sindicate profesionale precum și cea neorganizată, întrunită în ziua de 27 Martie a. c. ora 9 dim. în localul sindicatelor unitare din str. Langa, în urma cuvântărilor rostite, luând cunoștință de situația grea ce se pregătește clasei muncitoare, prin legiile chiriilor, a presei, a corporațiilor, etc. etc.

Protestează energic împotriva acestui nou val de asuprire și cere guvernului, care se pretinde a fi al „poporului“, înlăturarea acestor legi ;

Totodată cerem ca statul, județele și comunele să-și construiască localurile necesare diferitelor birouri, lăsând astfel libere localurile ocupate actualmente ; să încheie contracte cu societățile de locuințe ieftine, pentru construirea de locuințe, fără să le mai dea în antrepriză, diferite lucrări, ci să le impue obligativitatea de a construi clădiri, pentruca astfel să se poată rezolva chestiunea gravă a locuințelor.

Retragerea proectului de lege al presei și respectarea articolelor din Constituție în privința presei.

Suprimarea măririi neîncetate a cotelor la corporații, alegerea unui consiliu de administrație a Casei Centrale a asigurărilor de către toți membrii cotizanți, indiferent de sex sau naționalitate și de la vârsta de 18 ani în sus.

Desființarea corporațiilor conform articolelor legii asociațiilor profesionale ;

Revenirea asupra suprimării reducerei de 50 la sută pe c. f. r. pentru meseriași și muncitori.

Incetarea prigoanei și terorei împotriva sindicatelor muncitorești și respectarea drepturilor cetățenești a tuturor cetățenilor fără deosebire de naționalitate sau religie ;

Suprimarea legii camerilor de muncă prin care se caută înrobirea și mai mult a clasei muncitoare ;

Construirea de către stat, județe, și comune, locuințe tip pentru muncitori, punându-i definitiv în stăpânirea acestor locuințe pe care să le plătească în termen de 30 ani.

Eliberarea muncitorilor condamnați pe nedrept, fiindcă au înțeles să apere clasa muncitoare, și cari se află în temnițele din cuprinsul țării“.

INFORMAȚII

x *Ciocnire de tramvae* — Eri după amiază, vagonul No. 14 care venea dinspre Piața Halei, s'a ciocnit în dreptul casei No. 14 din str. Elena Doamna cu vagonul No. 20 care venea din str. Cuza-Vodă.

Ciocnirea a fost violentă.

Ambele vagoane au fost deteriorate.

Victime nu s'au înregistrat.

x *Înștiințare către întreprinderile industriale.*—Având în vedere ca cea mai mare parte din d-nii industriași din județele : Dorohoi, Botoșani, Iași, Vaslui, Fălciu și Tutova, cărora li s'a trimes formulare roșii de anchetă industrială, pentru situația la 31 Decembrie 1926, nu au înapoiat încă inspectoratului acele formulare complectate, sunt rugați ca până la 5 Aprilie a. c. ultim termen, să înainteze inspectoratului două din formulare.

Acei ce nu se vor conforma dispozițiunilor de mai sus, vor fi dați judecății conform legei Institutului de statistică Generală a Statului.

x D. G. Rămniceanu ziarist din București, a ținut o conferință la societatea culturală din Buhuși despre „Rolul Presei“.

Conferențiarul a fost ascultat cu o deosebită atenție și răsplătit cu numeroase aplauze.

x Trenul Cernăuți-București, în apropiere de Dumbrăveni, a fost atacat cu pietre. S'a spart un geam la un compartiment de cl. I.

x Numitul D. Tanase din Dorohoi, călătorind cu trenul fără bilet, și apropiindu-se controlul, a sărit jos în apropiere de stația Răușeni. Tanase s'a lovit grav la cap și și-a rupt mâna dreaptă. A fost luat în tren și dus la spitalul din Botoșani.

x D. Trancu-Iași, ministrul Muncii, a cerut d-lui Ciurea inspector al muncii, de a se pune în legătură cu d. profesor I. Simionescu pentru o serie de conferințe în interesul cultural al meseriașilor.

D. Simionescu a primit invitația și probabil că prima conferință o va ține în cursul săptămânei viitoare, în una din sălile principale din oraș.

x TEATRUL NAȚIONAL.— Ordinea spectacolelor. Mercuri 30 „Cocoșul Negru“ fantezie dramatică în 5 acte de Victor Eftimiu, jucată de ansamblul Teatrului Național din București în frunte cu d-l Mielu Constantinescu.

Vineri 1 Aprilie „Festivalul Beethoven“ dat de către profesorii conservatorului de muzică.

Biletele la Brașcu.

x *Dela Curtea cu Juri.*— Înaintea Curții cu juri din Iași a venit spre judecare, prin casare, procesul lui Vanea Ungureanu, acuzat de tâlhărie la drumul mare, unul dintre coautorii atacului săvârșit asupra stației Răuleț, din jud. Bălți în cursul anului 1925.

Curtea a judecat după procedura rusă.

In urma pledoariei d-lor avocați B. Klein și I. Rang, jurații aducând un verdict negativ, Curtea a achitat pe acuzat.

x In Piața Sft. Spiridon a fost arestată fata Aneta Harjolescu din str. V. Lupu 86, pe când voia să vândă o pereche ochelari de aur.

ULTIMA ORA

PROPUNERI LA SENAT

PENTRU UŞURAREA SITUAŢIEI CHIRIAŞILOR

Bucureşti 30.— In secţia juridică a senatului s'a continuat discuţia asupra proectului de lege a chiriilor.

Câţiva senatori au propus să se prelungească contractele sub valoarea de 400,000 lei anual. Pentru contractele de peste 400,000 lei, o prelungire de şase luni. Nu s'a luat nici o hotărâre.

In ce priveşte sporurile, s'a propus o cotă unică de 14 ori chiria din 1916.

D-nii Cudalbu şi Berlescu vor supune aprobării guvernului aceste propuneri.

In cercurile majoritare se afirmă însă că modificările propuse n'au şansă de a fi primite.

SUPRIMAREA CONTROLULUI MILITAR IN UNGARIA

Apropierea Ungariei de Italia şi Anglia

Paris 30. Eri dimineaţă, conferinţa ambasadorului a ascultat raportul comisiei interaliate pentru controlul interaliate în Ungaria. Apoi s'a hotărît desfiinţarea controlului militar.

*

Comisia interaliată de control îşi încetează lucrările pe ziua de 1 April. Dar membrii comisiei mai rămân la post până la 15 Maiu pentru a supraveghea ultimele măsuri ce trebueşte să le îndeplinească Ungaria.

Conferinţa ambasadorilor a cerut ca pe viitor controlul militar să fie făcut numai de Liga Naţiunilor, aşa cum s'a hotărât şi pentru Germania.

*

Budapesta 30.—Contele Bethien, primul-ministru, a declarat că Ungaria vrea să-şi creeze relaţii amicale cu ţările vecine. In special caută apropriere de Italia, cu care are interese paralele. Dar Ungaria cere ca vecinii să-şi modifice politica faţă de minoritatea maghiară.

Primul ministru a rostit cuvinte calde la adresa Angliei.

Pregătiri militare italiene

Londra 30.— „Daily Herald" continuă a denunţa pregătirile militare ale Italiei.

Ziarul anunţă că autorităţile italiene nu mai eliberează paşpoarte pentru tinerii între 20—27 de ani, şi că guvernul fascist are intenţia să mobilizeze 5 contingente.

Sinucidere

Bucureşti 30.— Fata Anica Andraş în etate de 14 ani din strada Labirint a înghiţit o cantitate de otravă din cauza că era gravidă în a şasea lună.

Sinucigaşa a fost transportată la spitalul Brancovenesc.

Banchet pentru d. Iorga

Bucureşti 30 — La Athenée Palace a avut loc aseară un banchet dat de ministrul Spaniei în onoarea d-lui N. Iorga.

Au asistat toţi membrii legaţiei spaniole, miniştri Elveţiei, Americei şi Poloniei, ataşatul militar al Italiei etc.

Nu s'a rostit nici un toast.

x D-na Alexandrina Cantacuzino, preşedinta generală a Societăţii Ortodoxe a femeilor române, a sosit astăzi în localitate.

Ex-Kaiserul Wilhelm

dezminte că vine în Germania

Berlin 30.— Din Doorn se anunţă că ex-Kaiserul Wilhelm a dezmînţit intenţia ce i se atribue de a intra în Germania.

De asemenea împărăteasa Hermina a renunţat de a se stabili la castelul Homburg.

Şedinţa de noapte a Parlamentului

Bucureşti 30.— CAMERA.— *In şedinţa de noapte* s'a votat cu 118 voturi contra 2 legea înfiinţării celor 34 catedre universitare.

S'a luat apoi în discuţie legea oroanizării pescăriilor statului.

D. *Virgil Madgearu* aprobă proectul. Examinează situaţia pescăriilor şi atacă fosta societate „Frigul". Cere înfiinţarea unui credit pescăresc.

D. *I. Borcea* declară că proectul e foarte bun şi dă câteva explicaţii de ordin ştiinţific.

Şedinţa se ridică la ora 12.

*

SENATUL.— In şedinţa de noapte se continuă discuţia pe articole a legii construcţiilor. Se suprimă articolele 18, 20 şi 21. Se admit câteva amendamente.

D. *Pangrati* cere taxe mari pe locurile virane.

Dl. *Tancred Constantinescu* propune la art. 53 că lucrătorii care au ieşit din serviciul unei societăţi să poate rămâne în locuinţa societăţii numai o lună şi nu trei. Cere lămuriri în chestia calculului pe venitul global.

Votarea pe articole s'a terminat.

Votul în total se va da astăzi.

Conflictul italo-jugoslav

Paris 30— D. Berthelot secretar general la externe a avut o întrevedere cu Lordul Crewe ambasadorul Angliei.

Se afirmă că s'a renunţat definitiv la o anchetă la frontiera Albaniei. Diferendul italo-jugoslav va fi aplanat prin tratative directe.

AGITAŢIA STUDENŢILOR

ÎN JURUL ÎNTÂMPLĂRILOR DE LA FACULTATEA DE MEDICINĂ

Se ştie că pe ziua de ieri studenţii proclamaseră greva, ca protestare contra faptului că li s'a interzis să comemoreze la Chişinău aniversarea alipirei Basarabiei.

Ieri după amiază, un grup de studenţi—aflând că se ţine curs la laboratorul d-lui prof. Râşcanu, de la facultatea de medicină,—s'a dus la faţa locului pentru a impune respectarea grevei.

Au început parlamentări şi ceartă, iar la un moment dat d. prof. Râşcanu a descărcat un foc de revolver care, din fericire, n'a avut nici o urmare funestă.

Studenţii au început să protesteze. Au sosit autorităţile poliţieneşti, căutînd să evite producerea de dezordini.

*

Studenţii susţineau că d. prof. Rişcanu a îndreptat revolverul special contra studentului Hâncu.

In grup compact studenţii au demonstrat pe străzi. In dreptul Creditului Urban, studentul Hâncu a ţinut o scurtă cuvântare, cerând sancţiuni contra profesorului Râşcanu.

Seara a avut loc o consfătuire la cămin şi apoi o delegaţie s'a dus la prefectura poliţiei unde se aflau d, prefect Corjescu, d. prim-procuror Caţichi şi d. inspector Closs. Studenţii au expus cazul Râşcanu şi au cerut intervenţia parchetului. D. prim-procuror a anunţat că va ordona cercetări.

Studenţii au trimis o telegramă energică d-lui ministru Petrovici, acuzînd pe d. prof. Rişcanu de crimă săvîrşită dar neizbutită. O altă telegramă a fost expediată d-lui ministru Goga, redactată în termeni violenţi la adresa d-lui prefect Corjescu.

*

In urma celor întîmplate, studenţii au decis ca greva universitară să continue şi astăzi. In acelaş timp, rectoratul a dat ordin de suspendarea cursurilor.

Senatul universitar a fost convocat pentru ora 12.

Şedinţa Senatului Universitar

Senatul Universitar s'a întrunit la prânz sub preşedinţia d-lui rector P. Bogdan.

S'a examinat plângerea studenţilor cum că d. prof. Râşcanu a tras cu revolverul, vizând pe studentul Hâncu.

S'a cetit o scrisoare a d-lui prof. Rişcanu în care d-sa arată că a tras în aer, fără a viza pe nimeni, şi că studenţii erau agresivi, şi înarmaţi cu bastoane.

Senatul a delegat pe d. dr. Ştefănescu—Galaţi, decanul facultăţii de medicină, să cerceteze cazul.

O SCRISOARE A D-LUI PROF. RÂŞCANU

Primim:

Domnule Director,

Rog a publica în ziarul Dv. următoarea *„lămurire către opinia publică"*.

In ziua de 27 Martie a. c. cu ocaziunea cursului meu din aceasta zi, am fost victima agresiunei unui grup de oameni tineri, cari înarmaţi cu ciomege, au forţat uşa laboratorului.

Spre a scăpa de ei, am făcut uz de armă trăgând în aer şi astfel am reuşit să-i împrăştii—şi să opresc şi devastarea eventuală a laboratorului.

Refuz să cred, că aceşti tineri înfierbântaţi, cari m'au pus într'o situaţie atât de penibilă, erau studenţi şi în special medicinişti.

Am ajutat şi iubesc prea mult pe studenţi de la medicină, ca să mă aştept la o asemenea purtare din partea lor.

Timp de 5 ani de când sunt profesor, am lucrat neîncetat pentru interesul studenţilor şi al Facultăţei de Medicină, izbutind să dublez localul acestei facultăţ şi să creez cel mai complect laborator de Fiziologie din ţară, ce echivalează cu cele mai bune din străinătate; e singurul laborator unde studenţii îşi pot căpăta noţiuni complecte pentru baza studiilor clinice.

Mintea mea refuză să conceapă, că aceasta trebuea să-mi fie răsplata din partea studenţilor.

Profesor Dr. Râşcanu

x DIN JUDEŢ.—Săteanul Gh. Beşleagă în etate de 65 ani din Erbiceni s'a sinucis prin strangulare. Nefericitul suferea de peleagră.

— Necunoscuţi au furat dela telegrafistul Ion Eugen din gara Cucuteni 10.000 lei şi mai multe lucruri casnice.

A fost luat în cercetare acarul Bozeianu.

Cinema Elisabeta

Astăzi şi în zilele următoare

Pentru I-a oară — Formidabilul succes — Dramă de mare spectacol

LE VERTIGE (Umbra amantului)

Dramă puternică de mare spectaco în 10 acte după romanul lui Charles Mère

Interpretat de un ansamblu distins: **Jacques Catelain şi Emmy Lynn**

în dublul rol Henry Cassel şi Dimitrief — în rolul Nataşa Sniska

Spectacolul se începe cu superbul film american:

AVENTURILE LUI WILIAM DESMOMD în Ţara Gheţarilor

Extraordinar Cine-roman american de aventuri cu Wiliam Desmond şi Laura la Plante

INFORMAŢII

x *In jurul anchetei de la Liceul Militar din localitate, putem preciza că sunt cercetaţi câţiva ofiţeri foşti în serviciul liceului, şi în nici un caz nu-i implicat vre-unul din actualii ofiţerii superiori ai şcolii.*

Neregulile administrative—pe cât se pare—nu se ridica la suma mare de care se vorbise în primul moment.

x LICITAŢIE.— In ziua de 5 Aprilie a. c. orele 10 a. m. se va ţinea licitaţie publică cu oferte închise, la Sediul Regiunei Societăţii Ocrotirea Orfanilor din Război, în Iaşi strada Palade No. 11 pentru furnizarea orfelinatelor cu carnea de vacă necesară pe timp de un an, cu începere dela data aprobărei ofertei.

Furnizorii vor trebui să depue odată cu oferta şi o garanţie în valoare de lei 10,000 (zece mii) în efecte sau numerar.

Condiţiunile şi caetul de sarcini se pot vedea în ori ce zi de lucru între orele 9—12 a. m. la Sediul Regiunei indicat.

x Eri a fost arestat săteanu Nec. Sârbu din Ciurea.

El a fost găsit pe str. Nicolinei, cu o căruţă în care avea o viţă tăiată şi pe care vroia s'o vândă unui măcelar din Nicolina.

S'a stabilit că vita era bolnavă.

x In casa d-lui prof. Dimitru din Str. Sărărie, a fost găsit şi arestat astă noapte caporalul Roman Turcanu dela Corp. 4 Aerian.

Dus spre Comenduire, soldatul s'a smult din mâinele poliştilor, rupând-o la fugă.

Sergenţii au tras după el două focuri de armă—fără a-l nimeri însă.

x In Piaţa Halei a fost eri arestat şi dus la comisia IV Const. Roşianu, funcţionar ceferist.

El a fost reclamat de săteanul Const. Apostol din Cucuteni, că i-ar fi sustras suma de 11.000 lei în timpul unei călătorii cu trenul pe distanţa Iaşi-Cucuteni.

Tribunalul Jud. Iaşi Secţia III-a

Publicaţie de Vânzare

No. 2994 din 28 Martie 1927

Tribunalul Iaşi s. III-a com. în urma raportului D-lui Judecător Sindic No. 1590 | 927, prin Jurnalul No. 2443 | 927, a autorizat ca prin mijlocirea Corpului de Portărei Iaşi şi în condiţiunile Jurnalului anterior, să se scoată din nou în vânzare prin licitaţie publică, averea falitului Isac Lehrer din Iaşi, str. Căpitan Păun No. 5, compusă din mărfuri de galanterie, evaluate de expert la suma de 137.060 lei şi mobilier casnic, evaluat la suma de lei 10.150.

Se încunoştiinţează că vânzarea şi adjudecarea acestei averi va avea loc în ziua de 5 Aprilie 1927 ora 2 p. m. la faţa locului mai sus indicat, începându-se licitaţia publică de la suma de 137.060 lei pentru mărfuri şi de la suma de 10.150 lei pentru mobilier, cu facultatea D-lui Judecător Sindic, de a o începe şi de la o sumă mai mică, sub rezerva omologărei Tribunalului.

Dosar No. 28 | 926

Preşedinte, M. EŞIANU

Portărel, C. P. Manoliu

DE ARENDAT de pe acuma via din Voroveşti, Comuna Uricani, proprietatea soţilor Şendla şi Idel Goldner în mărime de 4 jum. ha. din care 3 ha. vie pe rod, iar 1 jum. ha. livadă arătură şi fânaţ, având casă cu 4 camere, o cramă de vălătuci, zemnic şi fântână pietruită.

A se adresa, la d. Ioan Popescu, str. Trei Erarchi 4.

Cubici de supă de rasol de

MAGGI

cu care se poate găti imediat cea mai fină supă de rasol, care are gustul supei gătită acasă şi poate fi servită în masă ca şi aceea.

Arome pentru supe şi mâncăruri de

MAGGI

pentru dresarea supelor, sauselor şi legumelor subţiri,

se bucură de renume mondial.

La cumpărare observaţi numele „MAGGI" în ambalaj „galben-roşu".

Depozit permanent la:

ADALBERT BARTHMES, SIBIU

Strada Regele Carol I, No. 1.

GRATIS? Nu!

Economie DA!

La Croitoria „CLASIC"

In vederea sezonului *recent* sus numita Croitorie a decis a confecţiona şi face *economie* oricărui client care va vizita **Croitoria Clasic.** — Rog a-mi acorda toată încrederea şi veţi rămânea pe deplin mulţumiţi. — Confecţionez orice lucru după dorinţa clientului şi după ultimele modele **pariziene.**

Primesc comenzi cu ştofa şi fără ştofa clienţilor.

De asemenea confecţionez noua uniformă şcolară după cerinţa *Ministerială* cu preţuri de economie.

Croitoria „Clasic" *str. Gându 2*

I. B. MARCOVICI lângă Cinema Elisabeta

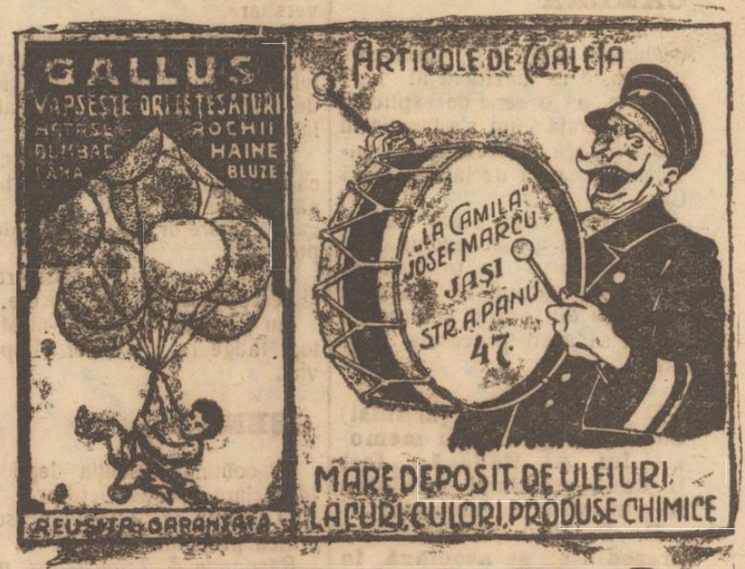

BECURI

electrice, noul voltaj

cele mai solide, cele mai rezistente, din fabricile cele mai renumite: **Philips, Osram, Tungsram, Mazda Ferro watt, Orion**, etc. mărci garantate, cumpăraţi mai eftin ca oriunde numai la Depozitul general

Zaharia Weiss

Piaţa Unirei

De închiriat

imobilul str. Ghica Vodă 44 şi 46, patru camere, antreu, bucătărie, odaie servitori, atenanse, canal, apă, electricitate.

Pentru informaţiuni a se adresa la Banca Moldova, Secţia Industrială.

STIRI DIN TARA SI STRĂINĂTATE

Discursul d-lui Const. Meissner

Ministrul Lucrărilor Publice

(Continuare din pag. I-a)

dânc că nu-mi mai poți auzi acest răspuns.

In ultimii ani, tu vajnicul luptător politic de odinioară, ai trăit retras și ți-ai concentrat toată munca și viața în interesul familiei și a fiilor tăi iubiți.

In zilele noastre de relașare a sfintelor legături familiare și de prietenie nu mai sunt mulți soți, părinți,... și bunici ca tine, nici prieteni și unchi cari să fi îndrumat pe devotații nepoții lor cu atâta dragoste cum ai făcut tu.

Pe toți aceia începând cu fiii pe cari i-ai susținut în lupta pentru viață, dintre care unii au ajuns sus de tot în ierarhia socială, îi vedem astăzi aci încremeniți de durere în jurul corpului tău nelnsuflețit.

Cuvântarea d-lui Al. Coroi, procuror general

în numele Ministerului de Justiție și al Curții de Apel—Iași

Intristată adunare,

Domnul Ministru de Justiție, mă însărcinează să exprim durerea pentru perderea lui Alex. Bădărău, aceluia care a fost Ministru al Justiției, și să aduc un pios omagiu rămășițelor sale pământești.

Alex. Bădărău, după ce și-a terminat studiile superioare, mai întâi la Iași, apoi la Paris și Bruxelles, unde și-a luat doctoratul în litere și licența în drept, întors în țară își consacră activitatea sa catedrei și baroului.

Mai târziu intră în politica militantă, unde din prima sa afirmare se impuse ca un element de energie și de viitor. In adevăr, ales mai întâi Primar al Comunei Iași, apoi deputat în câteva rânduri, la 22 Decembrie 1904 făcu parte din guvern ca Ministru de Justiție.

Intre alte opere însemnate ca Ministru de Justiție a realizat reforma Codului Civil, în articole privitoare mai ales la căsătorie, divors și adopțiune și a creiat contenciosul Administrativ.

Magistratura ețană nu poate uita că Alex. Badareu ca ministru de justiție, a fost acela care a luat inițiativa a se face transformarea radicală a vechiului palat administrativ, începînd lucrările necesare, operă continuată de succesorii săi la departamentul Dreptății.

Alex. Badareu, foarte cunoscut și foarte popular a fost una din figurile cele mai de seamă a Moldovei, cu dânsul Iașul crud încercat perde într'un atât de scurt răstimp încă unul din oamenii săi de valoare.

Din partea d-lui ministru de justiție și a Curței de Apel din Iași aduc omagiu memoriei celui ce a fost Alexanoru Badareu și rugăm familia crud încercată să primească condoleanțe, iar după o veche datină îi spun:

Să-i fie țărâna ușoară.

Lucrările parlamentului

29 Martie

Omagiul Camerei pentru A. A. Badareu

CAMERA

Paul Iliescu referindu-se la declarația d-lui A. C. Cuza care îl consideră dezident al Ligii creștine, dă o serie de explicații în care arată cum s'a înscris în această Ligă și declară că consideră ca nulă declarația d-lui Cuza.

D. *A. C. Cuza* arată că d. Paul Iliescu a fost exclus din partid și roagă pe președintele Camerei să ia act. D. Iliescu a fost scos din partid pentrucă a primit să apere procesele unor evrei.

*

D. I. BORCEA (țărănist) aduce omagiul său memoriei lui Al Bădărău, fost în două rânduri ministru în guvernul conservator.

D. P. P. NEGULESCU președinte, se asociază, în numele Camerei.

*

Se fac mai multe comunicări apoi d. *Paul Iliescu* vorbește în chestie personală. Spune că a apărat procesele unor evrei ca profesionist. Spune că e antisemit, dar nu e dușmanul evreului individual, ci al colectivității evreești, cum a declarat și d. Cuza de multe ori. Rămâne în Ligă ca dizident. Se începe discuția legii celor 34 catedre universitare.

D. *I. Petrovici*, răspunde oratorilor care au criticat proectul. Arată importanța facultății de teologie pe care a creat-o la Chișinău.

Răspunde d-lui Iorga. Crede că proectul e un proect de bună gospodărie, dând ființă legală catedrelor unde sunt deja profesori.

Legea e luată în considerare și începe discuția pe articole.

Iau parte la discuție d-nii Mirto, Madgearu și Omer Popovici.

*

SENATUL

Se continuă discuția legii de încurajare a construcțiilor.

D. *Tancred Constantinescu*, critică proectul.

Răspunde d. *Trancu-Iași*, ministrul muncii.

Proectul a fost luat în considerare.

Funeraliile lui A. A. Badareu

Iașul întreg a condus la locul de veci pe marele moldovan

Ieri după amiază a avut loc înhumarea rămășițelor pământești ale mult regretatului Al. A Badareu.

Incă dela amiază Catedrala Metropolitană a început să fie ocupată de un imens public, venit să dea ultimul salut marelui dispărut.

Prohodul

La orele 2 p. m. a început să se oficieze prohodul de către P. S. S. Arhiereul Grigore Leu, Vicarul Metropoliei înconjurat de un mare sobor de preoți.

*

In numeroasa azistență am notat: d. C. Meissner, Ministrul Lucrărilor Publice, M. Manoilescu, subsecretar de stat la Finanțe, General Baliff, Administratorul Domeniilor Coroane, general Pirici, I. Axinte, prefectul județului cu doamna, N. Petrea, primarul municipiului, G. Corjescu, prefectul poliției, Prof. D. Gusti—București, Al. Coroiu, procuror general, Petit, Patron, Scripcă, Lupu, consilieri de Curte, V. Gavrilescu, procuror de Curte, M. Cațichi, prim procuror, Panu procuror, prof. Petre Dragomirescu, Gh. Dobias (Constanța) D. Buzdugan, Petre Sadoveanu (București) dr. Tzalcu, Th. A. Badareu, Ath. Gheorghiu, Col. Manolache, prim comisar Regal, General Sava Goiu, colonel Pandele, colonel Macri, Comandantul Pieței, I. Simionescu, prof. univ. dr. P. Cazacu, directorul Regiunei Sanitare, P. Bogdan, Rectorul Universității, dr. Stefănescu-Galați, decanul facultății de medicină, prof. George Brăteanu cu doamna, Demostene Botez, prof. Serban cu d-na, Ing. M. N. Volanschi, directorul Gen. al Uzinelor, Valeriu Bulgaru, Gh. Ghibănescu, I. Chirilă, Administratorul Financiar, colonel Gurău, V. I. Radu, C. R. Ghiulea, G Spina, Stejărel Ionescu, doctor Clement Blumenfeld, dr. Șmilovici-Wratislavius, prof. M. Ralea, dr. Iliescu, dr. C. Tănăsescu, prof. dr. Mironescu, părintele Știubei, V. Butureanu, Jaque Lewin, Leatris, Pericle Popescu, C. Stamboliu, Inspector șef a Regiunei școlare, Tutoveanu, Chirica și Georgescu, ajutori de primar, Anibal Ciurea, Manolescu, I. Rang, N. Cananău, M. Borcea, C. B. Penescu, Criveanu, Georgescu, Weissengrun, Dulberg, Einhorn, Hertzenberg, Fred Saraga, M. Isac Moscovici, avocat Marcu, Eduard Lăzărescu, Mitescu, L. Hax, C. Diamant, Hett, prof. Demetrescu, L. Smilovici, M. Elias, Hugo Hahn, Gheorghiade, directorul Creditului Urban, Stratan, președintele asoc. podgorenilor, Peter Ghinsberg, Ciurea ins. gen. al muncei, Xenofon Gheorghiu, prof. Neculcea, ministru plenipotențiar, Grigore Motoc inspect. P. T. T. Titus Alexandrescu controlor ambulanțelor, Bogdan Gasparovici, dirigintele oficiilor telegr. telef. Gheorghiu, căp. Manea, T. Berescu, subdir. Liceul Internat, prof. A D. Atanasiu, Victor Munteanu, I. Constantinescu profesor, Dr. Apotecher, avoc. N. Apotecher, I. Teodorescu, Al. Aurescu, maeștrii Dim. Dimitriu și Antoniu Ciolan, Werner, prof. V. Costin, Dimitriu directorul poliției, Botez șeful siguranței, inspector Closs, Max Caufman—Dan, comisar Pop, Miereanu, avocat A. Schreiber, D. Ioan, Ionel Teodoreanu, A. A. Brandea, avocat N. Stefănescu, Em. și Basile Lupu, Max și Jaques Damsker, Em. Manoliu, V. Ionescu. Tisescu, Prasa, Vârlănescu, Eugen Herovanu, decanul baroului C. Crupenschi președintele organizației liberale, Chilimoglu, efor la Sf. Spiridon, Scobai, fost ajutor pe primar, H. Iliescu, Teodoru, fost epitrop, dr. Gheorghiu-București, Parpalea, Daniel procurist la Banca Dacia, C. Christofor fost decan al baroului, dr. Pekelman, Leonida Gheorghiu, directorul Băncei Naționale, col. Tulea, Inginer Cassetti, I. Zippa, Justin Adace, P. Iliescu, prof. Tafrali, M. Carp, Cilibidache, Dr. Alexandrescu, dr. Jaques Goldner, etc. etc.

Cuvântările

La orele 2 jumătate serviciul prohodului fiind terminat, au început cuvântările.

Primul a vorbit d. C. Meissner, Ministrul Lucrărilor Publice, iar apoi d-nii Al. Coroiu, procuror general în numele Ministrului de Justiție și al Curții de Apel din Iași, I. Axinte, prefectul județului, Eugen Herovanu, decanul Baroului, Gh. Ghibănescu, N. Cananău și N. Petrea, primarul orașului.

Discursurile le vom publica succesiv în ordinea rostirei.

Cortegiul

La orele 4, corpul lui A. A Badareu a fost scos din Catedrală și depus în carul funebru.

Cortegiul a fost deschis de un pluton de jandarmi.

A urmat apoi convoiul preoților; un car acoperit de numeroase coroane și apoi carul funebru urmat de familie, personalul redacțional al „Opiniei", fruntașii orașului și mii de cetățeni.

Onorurile au fost date de trupe din garnizoană, întrucât A. A. Badareu era decorat cu înalte ordine române și străine.

Carul funebru era urmat și de elevii Liceului Internat, Liceului Național și Gimnaziului Alexandru cel Bun.

*

La „Opinia"

Cortegiul a străbătut o parte din str. Ștefan cel Mare și Gh. Mârzescu și s'a oprit în fața redacției ziarului „Opinia", unde personalul redacțional, administrativ și technic a adus ultimul salut mult regretatului director.

In numele „Opiniei" a vorbit în chip emoționant d. C. R. Ghiulea, primul redactor al „Opiniei".

Ca un omagiu pentru A. A. Badareu, lucrul a fost suspendat ieri după amiază la „Opinia" și întregul personal a participat la înmormântare.

Comercianții ieșeni au adus un pios omagiu lui A. A. Badareu închizând prăvăliile la trecerea cortegiului.

Apoi cortegiul a străbătut străzile Cuza-Vodă, Piața Unirei, Lăpușneanu și Carol.

In fața Regimentului 13 o companie a dat onorurile iar gornistii au sunat stingerea.

La hotarul dintre comuna Iași și comuna Copou, se află adunat consiliul comunal din Copou în cap cu primarul.

Acesta a rostit o emoționantă cuvântare, arătând cinstea care comuna Copou o simte de a da adăpostul de veci aceluia care a fost toată viața alături de ogorul sfânt.

După aceasta carul mortuar s'a oprit la poarta vieții regretatului iar sicriul a fost așezat pe o brancardă de brad și dus pe umeri de săteni.

Pe aleea dela intrare de o parte și de alta se aflau oameni din serviciul defunctului, în doliu.

Cortegiul a străbătut via până lângă cimitirul bisericuței Copou.

Corul condus de maestrul Antonin Ciolan a primit rămășițele pământești, întonând imnurile religioase.

*

In fața mormântului deschis a vorbit d. Xenofon Ghiorghiu, în numele Corpului Didactic.

Sicriul a fost apoi scoborât în mormânt împreună cu rămășițele pământești ale soției lui A. A. Badareu.

*

Solemnitatea care s'a desfășurat într'o atmosferă de pioasă reculegere, a luat sfârșit la orele 7 seara.

L. PAUL

Suspendarea lichidării averii supușilor germani

Odată cu intensificarea tratativelor dintre guvernul român și cel german, ca o condiție preparatorie a unui rezultat favorabil, ministerul de finanțe, prin ordinul d-lui gen. Averescu, a dispus suspendarea lichidării averilor aparținând supușilor germani, sechestrate în timpul și din cauza războiului.

Suspendarea se referă numai la actul ultim de executare: lichidarea propriu zisă, iar nu și la lucrările preparatorii—în vederea lichidării—care se vor efectua ca și până acum.

INFORMAȚII

x *D. Titulescu pleacă în astă seară la Geneva.*

Piața Valutară

Leul continuă urcarea vertiginoasă

Leul la Paris a cotat ieri 17.65; la Zurich 3,60.

Devizele în Capitală au notat: Francul francez 6,25; belga belgiană 22,20; francul elvețian 30; lira engleză 780; dolarul 159; lira italiană 7,40, coroana cehă 4,87; Rentenmark 37.75.

x In satele din regiunea Schitul Tibucani Neamț—s'au găsit numeroase manifeste prin care se îndemna populația să nu respecte calendarul îndreptat.

x Un grup de studenți s'au îndreptat aseară la orele 7 spre Creditul Urban—unde unul din ei a rostit o cuvântare contra faptului că se tolerează că din reședința fostului domnitor Cuza să se facă mai multe magazine.

Deasemenea au protestat contra atitudinei d-lui prof. Răscanu cu privire la incidentele de ieri dela Facultatea de medicină.

x Ministerul instrucțiunii a aprobat d-lui Paul Bujor, de la Universitatea din Iași, un concendiu de 3 luni, spre a pleca în străinătate pentru studii.

Catedra sa va fi suplinită de d. I. Botez, conferențiar.

x Ofițerii activi și de rezervă se întrunesc Mercuri a. c. ora 5 după masă, când sub președinția D-lui Enășescu, se va aproba statutul Cooperativei de Construcții și alege Comitetul definitiv.

x *Takiștii ploeșteni au trecut la liberali.* — Grupul takist din Ploești, în frunte cu d. Gogu Zamfirescu, și-a anunțat înscrierea la liberali.

D. Stelian Popescu a plecat la Florica unde a comunicat evenimentul d-lui Ion Brătianu, șeful partidului liberal.

x Examenul pentru înaintarea învățătorilor, care fusese fixat la 1 Aprilie, a fost amânat la 4 Aprilie.

x *Concert la 2 piane* dat de d-nii Radu Constantinescu și Paul Jellescu, va avea loc în seara de 3 Aprilie 1927 în sala Conservatorului de muzică.

Pe program Max, Reger, Mozart, Maurice Rovel, Schumann.

Biletele la Agenția Teatrală Brașcu.

x „IAȘII DE ODINIOARĂ.—In urma apelului făcut de către d. Rudolf Suțu către eșeni, de a-i pune la dispoziție parte din fotografiile de care mai avea nevoe pentru lucrarea sa: volumul II din „Iașii de odinioară" ce va apare curând, d-sa a primit un mare număr de fotografii reprezentând personalitățile cele mai interesante ale Iașului de odinioară, astfel încât zisa lucrare va cuprinde în loc de 170, peste 220 clișee fotografice, ceiace mărind considerabil numărul paginelor și prin urmare și costul lucrării, prețul volumului va fi de 200 lei.

Toate clișeele lucrate la zincografia Marvan din București au și sosit. Ele sunt artistic reușite.

Dacă faceți reparații la imobilele Dv. sau construiți din nou adresați-vă cu încredere la marele depozit de cHerestea

„Comerțul Forestier"

din str. Uzinei No. 23 Iași care furnizează materialele lemnoase necesare, de cea mai bună calitate și cu prețurile cele mai reduse.

România

Primăria Municipiului Iași

Direcția Financiară

Serviciul Contabilității

Publicațiune

Se aduce la cunoștința persoanelor, cari posedă obligațiuni ale împrumutului Municipiului Iași, de 13.500.000 lei 4 jum, la sută contractat în 1906, că pentru recuponarea obligațiunilor cu o nouă serie de 40 cupoane cu scadență de 1 Aprilie 1927 până la 1 Octombrie 1946; să se adreseze Primăriei Municipiului Iași, Serviciul Contabilității, cu cerere înscris, prezentând talonul obligației împreună cu borderoul de proprietatea titlurilor și totodată a depune în Casa Comunală comisionul de 5 lei ce este fixat pentru fiecare talon cu cupoane care urmează a se a așa la obligație.

Cu îndeplinirea acestei forme se va putea elibera noile foi de taloane cu cupoane.

Primar, PETREA

Director, Indescifrabil

05700 — 24 Martie 1926

FABRICA

„D. M. Bragadiru"

atrage atenție *consumatorilor de* DROJDIE a nu se *lasa induși în eroare* de către acei care se afișează pe nedrept cu marca „BRAGADIRU" numai *vechiul* DEPOZIT **Fränkel** din *stradu Anastasie Panu No. 28*, deține REPREZENTANȚA DROJDIILOR noastre.

Cine vrea să fie *garantat* că a cumpărat DROJDIA noastră originală să viziteze ca în toți anii numai DEPOZITUL reprezentantului nostru:

„FRÄNKEL"

Strada Anastasie Panu No. 28

D. M. BRAGADIRU

București

Publicație

Se publică spre cunoștința celor interesați că în ziua de *15 Aprilie a. c.* se va ține licitație publică cu oferte închise pentru furnizarea a 20 vagoane lemne esență tare, necesare oficiilor p. t. t. Iași.

Caetul de sarcini și condițiunile, se pot vedea la cancelaria of. p. t. t. Iași, în toate zilele de lucru.

Dirigînte, RAICU

OMUL SERIOS: Al. Bădărău

(Continuare din pag. I-a)

les din anonimat, de îndată ce se desprind din mulțimea omogenă și sunt expuși vederii tuturor, oameni sunt înclinați să pozeze, să se strâmbe. Cabotinajul îi pândește, fiindcă totdeauna se simt datori să imite un model, să contrafacă o formulă. Unii fac pe șireții ori subtilii (mai mult decât sunt), alții pe dictatorii jucând un rol de violență și autoritate, alții pe democrații occidentali, grimazând o fadă afabilitate, alții în fine pe ideologii gravi ori pe apostolii mistici. Marele, imensul merit al lui A. Bădărău era că n'a fost nimic altceva decât el. Naturaleța lui de om serios era desăvârșită, artistică, aproape exagerată (într'atât e de rară!). Costumul său nu se adapta timpului, iar masca sa, sub mustăți și sprâncene stufoase, severă și bonomă în acelas timp, venea de undeva dintr'un trecut de cronică, amintind poate de un arcaș de al lui Ștefan ori de un Soltuz de mare sat moldovenesc.

Nu se sinchisea de nimic, adică de aprobările ori defamările frivole. Era firesc ca vântul ori ca ploaia și tot așa de necesar determinat de natură, tot așa de imperios cerut de împrejurări ori de legea caracterului său. A fost autentic *el* tot timpul. Prin toate vicisitudinele de situații a rămas neîmduplecat acelaș.

Totul în el era adevăr. Aceasta mi se pare semnificația adevărată a personalității sale.

Toate aceste trăsături l'au făcut profund național. In neamul nostru amestecat, el a fost moldoveanul pur și prin rasă, dar mai ales prin voința tenace de a fi mai ales aceasta. Al. Bădărău a fost realitate moldovenească autohtonă, specifică iar prin verdicitatea caracterului său, prin exprimarea lui sinceră și directă a rămas până la urmă. Vor fi fiind în țara noastră mulți doctrinari naționaliști. Și mulți patrioți de ideologie. Ce însamnă însă pentru exprimarea realității naționale o searbădă ideie adoptată, ori o slabă flacără de entuziasm afișat, pe lângă această pulzare organică, instinctivă, impetuoasă a rasei care a fost Al. Bădărău? Toată ființa lui avea mirosul proaspăt al pământului răscolit de plug în arătura de primăvară.

Și ca un ultim act de consequență și sinceritate, înainte de a muri a cerut să fie îngropat lângă bisericuța istorică care mărginește dinspre miazăzi, avutul lui, agonisit cu trudă și îndărătnicie, așa cum dealungul istoriei noastre toți vajnici răzăși din familia lui, în luptă dârză, au păstrat integritatea neamului. Rămâne ca locaș ultim catedralele ori cavourile somptuoase pentru alții care au trăit din grandomanie și pompă. Idealul lui ultim a fost bisericuța istorică din dealul Copoului. Astfel s'a retras cu cuviința măreață a modestiei în linia tradiției. Odihnească-se, acolo, în pace!

MIHAI D. RALEA